Ульяновская ПРАВДА

Основана 3 ноября 1917 года

№ 76 - 77 (23.717 - 23.718) ПОНЕДЕЛЬНИК, 8 июня 2015 года

6 июня - День русского языка

Дорогие ульяновцы! Нам с вами посчастливилось быть носителями великого и могучего языка, являющегося одним из самых распространенных в мире. На нем написаны знаковые произведения русской и мировой литературы. Он красив и богат, гибок и в тоже время уникален.

Символично, что в нашей стране День русского языка празднуется в день рождения великого мастера слова, писателя Александра Сергеевича Пушкина. Взаимосвязь языка и литературы крепка и неразрывна. Именно в 2015 году, официально объявленном Годом литературы в Российской Федерации, мы обозначили своей целью сделать максимально много для сохранения русского языка, являющегося первоосновой развития литературного образования.

В течение всего года в Ульяновской области проходят мероприятия, направленные на популяризацию чтения и поддержание языковых традиций. Самыми яркими и востребованными стали проекты «Литературная филармония», «Живая классика», «12 симбирских литературных апостолов», «Академия литературы», мероприятия в рамках Дней славянской письменности и культуры.

Мы искренне поздравляем вас с этой замечательной датой, символизирующей вклад наших великих земляков в мировую культуру и нашу любовь к родной стране.

Губернатор - Председатель Правительства Ульяновской области С.И. Морозов
Председатель Законодательного Собрания Ульяновской области А.А. Бакаев

ЗАКОНОДАТЕЛЬНОЕ СОБРАНИЕ УЛЬЯНОВСКОЙ ОБЛАСТИ
ПОСТАНОВЛЕНИЕ

28.05.2015 г. Ульяновск № 459/35-5

О Законе Ульяновской области «Об исполнении областного бюджета Ульяновской области за 2014 год»

Законодательное Собрание Ульяновской области **постановляет:**

1. Принять Закон Ульяновской области «Об исполнении областного бюджета Ульяновской области на 2014 год».

2. Направить указанный Закон Губернатору Ульяновской области для обнародования.

Председатель Законодательного Собрания А.А.Бакаев

ЗАКОН
УЛЬЯНОВСКОЙ ОБЛАСТИ

Об исполнении областного бюджета Ульяновской области за 2014 год

Принят Законодательным Собранием Ульяновской области 28 мая 2015 года

Утвердить отчёт об исполнении областного бюджета Ульяновской области за 2014 год по доходам в сумме 35797852,46499 тыс. рублей и расходам в сумме 39703747,19559 тыс. рублей с превышением расходов над доходами (дефицит областного бюджета) в сумме 3905894,7306 тыс. рублей с показателями:

1) доходов областного бюджета Ульяновской области за 2014 год по кодам классификации доходов бюджетов согласно приложению 1 к настоящему Закону;

2) доходов областного бюджета Ульяновской области за 2014 год по кодам видов доходов, подвидов доходов, классификации операций сектора государственного управления, относящихся к доходам бюджета, согласно приложению 2 к настоящему Закону;

3) расходов областного бюджета Ульяновской области за 2014 год по ведомственной структуре расходов областного бюджета Ульяновской области согласно приложению 3 к настоящему Закону;

4) расходов областного бюджета Ульяновской области за 2014 год по разделам и подразделам классификации расходов бюджетов согласно приложению 4 к настоящему Закону;

5) источников внутреннего финансирования дефицита областного бюджета Ульяновской области за 2014 год по кодам классификации источников финансирования дефицитов бюджетов согласно приложению 5 к настоящему Закону;

6) источников внутреннего финансирования дефицита областного бюджета Ульяновской области за 2014 год по кодам групп, подгрупп, статей, видов источников финансирования дефицитов бюджетов, классификации операций сектора государственного управления, относящихся к источникам финансирования дефицитов бюджетов, согласно приложению 6 к настоящему Закону.

Губернатор Ульяновской области С.И.Морозов

г. Ульяновск
03 июня 2015 г.
№ 55-ЗО

ПРИЛОЖЕНИЕ 1
к Закону Ульяновской области
«Об исполнении областного
бюджета Ульяновской области
за 2014 год»

Доходы областного бюджета Ульяновской области за 2014 год по кодам классификации доходов бюджетов

тыс. руб.

Код		Наименование показателей	Исполнение
048	1 00 00000 00 0000 000	Налоговые и неналоговые доходы	60628,93037
048	1 12 01010 01 0000 120	Плата за выбросы загрязняющих веществ в атмосферный воздух стационарными объектами	4123,53061
048	1 12 01020 01 0000 120	Плата за выбросы загрязняющих веществ в атмосферный воздух передвижными объектами	1477,4343
048	1 12 01030 01 0000 120	Плата за сбросы загрязняющих веществ в водные объекты	17340,27266
048	1 12 01040 01 0000 120	Плата за размещение отходов производства и потребления	37362,05496
048	1 12 01050 01 0000 120	Плата за иные виды негативного воздействия на окружающую среду	0,05513
048	1 12 01070 01 0000 120	Плата за выбросы загрязняющих веществ, образующихся при сжигании на факельных установках и (или) рассеивании попутного нефтяного газа	325,58271
053	1 00 00000 00 0000 000	Налоговые и неналоговые доходы	330,15
053	1 16 27000 01 0000 140	Денежные взыскания (штрафы) за нарушение законодательства Российской Федерации о пожарной безопасности	330,15
096	1 00 00000 00 0000 000	Налоговые и неналоговые доходы	66,0
096	1 08 07130 01 0000 110	Государственная пошлина за государственную регистрацию средств массовой информации, продукция которых предназначена для распространения преимущественно на территории субъекта Российской Федерации, а также за выдачу дубликата свидетельства о такой регистрации	66,0
100	1 00 00000 00 0000 000	Налоговые и неналоговые доходы	1879937,82709
100	1 03 02230 01 0000 110	Доходы от уплаты акцизов на дизельное топливо, подлежащие распределению между бюджетами субъектов Российской Федерации и местными бюджетами с учётом установленных дифференцированных нормативов отчислений в местные бюджеты	716702,62507
100	1 03 02240 01 0000 110	Доходы от уплаты акцизов на моторные масла для дизельных и (или) карбюраторных (инжекторных) двигателей, подлежащие распределению между бюджетами субъектов Российской Федерации и местными бюджетами с учётом установленных дифференцированных нормативов отчислений в местные бюджеты	16143,8729
100	1 03 02250 01 0000 110	Доходы от уплаты акцизов на автомобильный бензин, подлежащие распределению ме-жду бюджетами субъектов Российской Федерации и ме-стными бюджетами с учётом установленных дифференцированных нормативов отчислений в местные бюджеты	1227794,13743
100	1 03 02260 01 0000 110	Доходы от уплаты акцизов на прямогонный бензин, подлежащие распределению между бюджетами субъектов Российской Федерации и местными бюджетами с учётом установленных дифференцированных нормативов отчислений в местные бюджеты	-61673,77806
100	1 03 02290 01 0000 110	Возврат сумм доходов от уплаты акцизов на топливо печное бытовое, вырабатываемое из дизельных фракций прямой перегонки и (или) вторичного происхождения, кипящих в интервале температур от 280 до 360 градусов Цельсия, производимое на территории Российской Федерации, за счёт доходов бюджетов субъектов Российской Федерации	-19029,03025
106	1 00 00000 00 0000 000	Налоговые и неналоговые доходы	61,01214
106	1 16 30020 01 0000 140	Денежные взыскания (штрафы) за нарушение законодательства Российской Федерации о безопасности дорожного движения	61,01214
161	1 00 00000 00 0000 000	Налоговые и неналоговые доходы	1355,0645
161	1 16 26000 01 0000 140	Денежные взыскания (штрафы) за нарушение законодательства о рекламе	1007,4
161	1 16 33020 02 0000 140	Денежные взыскания (штрафы) за нарушение законодательства Российской Федерации о размещении заказов на поставки товаров, выполнение работ, оказание услуг для нужд субъектов Российской Федерации	347,6645
177	1 00 00000 00 0000 000	Налоговые и неналоговые доходы	7239,45334
177	1 16 27000 01 0000 140	Денежные взыскания (штрафы) за нарушение законодательства Российской Федерации о пожарной безопасности	7239,45334
182	1 00 00000 00 0000 000	Налоговые и неналоговые доходы	21956169,94599
182	1 01 01012 02 0000 110	Налог на прибыль организаций, зачисляемый в бюджеты субъектов Российской Федерации	6418347,82285
182	1 01 02010 01 0000 110	Налог на доходы физических лиц с доходов, источником которых является налоговый агент, за исключением доходов, в отношении которых исчисление и уплата налога осуществляются в соответствии со статьями 227, 2271 и 228 Налогового кодекса Российской Федерации	8641684,48916
182	1 01 02020 01 0000 110	Налог на доходы физических лиц с доходов, полученных от осуществления деятельности физическими лицами, зарегистрированными в качестве индивидуальных предпринимателей, нотариусов, занимающихся частной практикой, адвокатов, учредивших адвокатские кабинеты, и других лиц, занимающихся частной практикой в соответствии со статьёй 227 Налогового кодекса Российской Федерации	56024,93965
182	1 01 02030 01 0000 110	Налог на доходы физических лиц с доходов, полученных физическими лицами в соответствии со статьёй 228 Налогового Кодекса Российской Федерации	37565,91553
182	1 01 02040 01 0000 110	Налог на доходы физических лиц в виде фиксированных авансовых платежей с доходов, полученных физическими лицами, являющимися иностранными гражданами, осуществляющими трудовую деятельность по найму у физических лиц на основании патента в соответствии со статьёй 2271 Налогового кодекса Российской Федерации	19397,10638
182	1 03 02011 01 0000 110	Акцизы на этиловый спирт из пищевого сырья (за исключением дистиллятов винного, виноградного, плодового, коньячного, кальвадосного, вискового), производимый на территории Российской Федерации	0,00002
182	1 03 02020 01 0000 110	Акцизы на спиртосодержащую продукцию, производимую на территории Российской Федерации	0,54948
182	1 03 02100 01 0000 110	Акцизы на пиво, производимое на территории Российской Федерации	1926488,09518
182	1 03 02110 01 0000 110	Акцизы на алкогольную продукцию с объёмной долей этилового спирта свыше 9 процентов (за исключением пива, вин, фруктовых вин, игристых вин (шампанских), винных напитков, изготавливаемых без добавления ректификованного этилового спирта, произведённого из пищевого сырья, и (или) спиртованных виноградного или иного фруктового сусла, и (или) винного дистиллята, и (или) фруктового дистиллята), производимую на территории Российской Федерации	800425,366
182	1 05 01011 01 0000 110	Налог, взимаемый с налогоплательщиков, выбравших в качестве объекта налогообложения доходы	795396,65321
182	1 05 01012 01 0000 110	Налог, взимаемый с налогоплательщиков, выбравших в качестве объекта налогообложения доходы (за налоговые периоды, истекшие до 1 января 2011 года)	1169,07575
182	1 05 01021 01 0000 110	Налог, взимаемый с налогоплательщиков, выбравших в качестве объекта налогообложения доходы, уменьшенные на величину расходов	327628,17977
182	1 05 01022 01 0000 110	Налог, взимаемый с налогоплательщиков, выбравших в качестве объекта налогообложения доходы, уменьшенные на величину расходов (за налоговые периоды, истекшие до 1 января 2011 года)	-149,63159
182	1 05 01050 01 0000 110	Минимальный налог, зачисляемый в бюджеты субъектов Российской Федерации	117106,45348
182	1 05 03020 01 0000 110	Единый сельскохозяйственный налог (за налоговые периоды, истекшие до 1 января 2011 года)	696,9189
182	1 06 02010 02 0000 110	Налог на имущество организаций по имуществу, не входящему в Единую систему газоснабжения	1954141,75869
182	1 06 02020 02 0000 110	Налог на имущество организаций по имуществу, входящему в Единую систему газоснабжения	50263,33778
182	1 06 04011 02 0000 110	Транспортный налог с организаций	159218,91208
182	1 06 04012 02 0000 110	Транспортный налог с физических лиц	614187,69574
182	1 06 05000 02 0000 110	Налог на игорный бизнес	4438,63714
182	1 07 01020 01 0000 110	Налог на добычу общераспространённых полезных ископаемых	11002,94489
182	1 07 01030 01 0000 110	Налог на добычу прочих полезных ископаемых (за исключением полезных ископаемых в виде природных алмазов)	17244,77069
182	1 07 04010 01 0000 110	Сбор за пользование объектами животного мира	1028,62703
182	1 07 04030 01 0000 110	Сбор за пользование объектами водных биологических ресурсов (по внутренним водным объектам)	94,84176
182	1 09 03023 01 0000 110	Платежи за добычу подземных вод	1,1536
182	1 09 03082 02 0000 110	Отчисления на воспроизводство минерально-сырьевой базы, зачисляемые в бюджеты субъектов Российской Федерации, за исключением уплачиваемых при добыче общераспространённых полезных ископаемых и подземных вод, используемых для местных нужд	1,98836
182	1 09 04010 02 0000 110	Налог на имущество предприятий	53,82022
182	1 09 04020 02 0000 110	Налог с владельцев транспортных средств и налог на приобретение автотранспортных средств	41,22083
182	1 09 04030 01 0000 110	Налог на пользователей автомобильных дорог	524,40942
182	1 09 06010 02 0000 110	Налог с продаж	339,31003
182	1 09 06030 02 0000 110	Прочие налоги и сборы	1,49676
182	1 09 11010 02 0000 110	Налог, взимаемый в виде стоимости патента в связи с применением упрощённой системы налогообложения	-18,34534
182	1 09 11020 02 0000 110	Налоги, взимаемые в виде стоимости патента в связи с применением упрощённой системы налогообложения (за налоговые периоды, истекшие до 1 января 2011 года)	-1,77683
182	1 12 02030 01 0000 120	Регулярные платежи за пользование недрами при пользовании недрами на территории Российской Федерации	1791,80937
182	1 16 03020 02 0000 140	Денежные взыскания (штрафы) за нарушение законодательства о налогах и сборах, предусмотренные статьёй 1292 Налогового кодекса Российской Федерации	5,4
182	1 16 90020 02 0000 140	Прочие поступления от денежных взысканий (штрафов) и иных сумм в возмещение ущерба, зачисляемые в бюджеты субъектов Российской Федерации	26,0
187	1 00 00000 00 0000 000	Налоговые и неналоговые доходы	30,94206
187	1 16 30020 01 0000 140	Денежные взыскания (штрафы) за нарушение законодательства Российской Федерации о безопасности дорожного движения	30,94206
188	1 00 00000 00 0000 000	Налоговые и неналоговые доходы	496766,87901
188	1 16 26000 01 0000 140	Денежные взыскания (штрафы) за нарушение законодательства о рекламе	4,8
188	1 16 30012 01 0000 140	Денежные взыскания (штрафы) за нарушение правил перевозки крупногабаритных и тяжеловесных грузов по автомобильным дорогам общего пользования регионального или межмуниципального значения	733,50388
188	1 16 30020 01 0000 140	Денежные взыскания (штрафы) за нарушение законодательства Российской Федерации о безопасности дорожного движения	494744,95243
188	1 16 90020 02 0000 140	Прочие поступления от денежных взысканий (штрафов) и иных сумм в возмещение ущерба, зачисляемые в бюджеты субъектов Российской Федерации	1283,6227
203		Правительство Ульяновской области	62954,4136
203	1 00 00000 00 0000 000	Налоговые и неналоговые доходы	6323,93993
203	1 13 01992 02 0000 130	Прочие доходы от оказания платных услуг (работ) получателями средств бюджетов субъектов Российской Федерации	3206,91023
203	1 13 02992 02 0000 130	Прочие доходы от компенсации затрат бюджетов субъектов Российской Федерации	2223,48763
203	1 14 02022 02 0000 440	Доходы от реализации имущества, находящегося в оперативном управлении учреждений, находящихся в ведении органов государственной власти субъектов Российской Федерации (за исключением имущества бюджетных и автономных учреждений субъектов Российской Федерации), в части реализации материальных запасов по указанному имуществу	60,8565
203	1 16 23021 02 0000 140	Доходы от возмещения ущерба при возникновении страховых случаев по обязательному страхованию гражданской ответственности, когда выгодоприобретателями выступают получатели средств бюджетов субъектов Российской Федерации	152,8416
203	1 16 33020 02 0000 140	Денежные взыскания (штрафы) за нарушение законодательства Российской Федерации о размещении заказов на поставки товаров, выполнение работ, оказание услуг для нужд субъектов Российской Федерации	360,0
203	1 16 90020 02 0000 140	Прочие поступления от денежных взысканий (штрафов) и иных сумм в возмещение ущерба, зачисляемые в бюджеты субъектов Российской Федерации	223,12208
203	1 17 01020 02 0000 180	Невыясненные поступления, зачисляемые в бюджеты субъектов Российской Федерации	10,78898
203	1 17 05020 02 0000 180	Прочие неналоговые доходы бюджетов субъектов Российской Федерации	85,93291
203	2 00 00000 00 0000 000	Безвозмездные поступления	56630,47367
203	2 02 02103 02 0000 151	Субсидии бюджетам субъектов Российской Федерации на реализацию мероприятий Государственного плана подготовки управленческих кадров для организаций народного хозяйства Российской Федерации	1426,1115
203	2 02 02217 02 0000 151	Субсидии бюджетам субъектов Российской Федерации на поддержку региональных проектов в сфере информационных технологий	30000,0
203	2 02 04001 02 0000 151	Межбюджетные трансферты, передаваемые бюджетам субъектов Российской Федерации на содержание депутатов Государственной Думы и их помощников	7195,0025
203	2 02 04002 02 0000 151	Межбюджетные трансферты, передаваемые бюджетам субъектов Российской Федерации на содержание членов Совета Федерации и их помощников	1405,24273
203	2 02 04061 02 0000 151	Межбюджетные трансферты, передаваемые бюджетам субъектов Российской Федерации на создание и развитие сети многофункциональных центров предоставления государственных и муниципальных услуг	16590,6
203	2 18 02040 02 0000 151	Доходы бюджетов субъектов Российской Федерации от возврата остатков субсидий, субвенций и иных межбюджетных трансфертов, имеющих целевое назначение, прошлых лет из бюджетов муниципальных районов	13,51224
203	2 18 02030 02 0000 180	Доходы бюджетов субъектов Российской Федерации от возврата иными организациями остатков субсидий прошлых лет	0,00472
203	2 19 02000 02 0000 151	Возврат остатков субсидий, субвенций и иных межбюджетных трансфертов, имеющих целевое назначение, прошлых лет из бюджетов субъектов Российской Федерации	-0,00002
205		Законодательное Собрание Ульяновской области	214,31965
205	1 00 00000 00 0000 000	Налоговые и неналоговые доходы	214,31965
205	1 16 90020 02 0000 140	Прочие поступления от денежных взысканий (штрафов) и иных сумм в возмещение ущерба, зачисляемые в бюджеты субъектов Российской Федерации	212,15878
205	1 17 01020 02 0000 180	Невыясненные поступления, зачисляемые в бюджеты субъектов Российской Федерации	2,16087
210		Палата справедливости и общественного контроля в Ульяновской области	20,01212
210	1 00 00000 00 0000 000	Налоговые и неналоговые доходы	20,01212
210	1 13 02992 02 0000 130	Прочие доходы от компенсации затрат бюджетов субъектов Российской Федерации	20,01212
233		Министерство строительст-ва, жилищно-коммуналь-ного комплекса и транспорта Ульяновской области	2482994,5533
233	1 00 00000 00 0000 000	Налоговые и неналоговые доходы	25642,86028
233	1 08 07172 01 0000 110	Государственная пошлина за выдачу органом исполнительной власти субъекта Российской Федерации специального разрешения на движение по автомобильным дорогам транспортных средств, осуществляющих перевозки опасных, тяжеловесных и (или) крупногабаритных грузов, зачисляемая в бюджеты субъектов Российской Федерации	1152,0
233	1 13 01992 02 0000 130	Прочие доходы от оказания платных услуг (работ) получателями средств бюджетов субъектов Российской Федерации	33,5
233	1 13 02992 02 0000 130	Прочие доходы от компенсации затрат бюджетов субъектов Российской Федерации	1763,40407
233	1 14 02022 02 0000 440	Доходы от реализации имущества, находящегося в оперативном управлении учреждений, находящихся в веде-нии органов государственной власти субъектов Российской Федерации (за исключением имущества бюджетных и автономных учреждений субъектов Российской Федерации), в части реализации материальных запасов по указанному имуществу	6,9338
233	1 16 90020 02 0000 140	Прочие поступления от денежных взысканий (штрафов) и иных сумм в возмещение ущерба, зачисляемые в бюджеты субъектов Российской Федерации	2523,70876
233	1 17 01020 02 0000 180	Невыясненные поступления, зачисляемые в бюджеты субъектов Российской Федерации	-71,94557
233	1 17 05020 02 0000 180	Прочие неналоговые доходы бюджетов субъектов Российской Федерации	20235,25922
233	2 00 00000 00 0000 000	Безвозмездные поступления	2457351,69302
233	2 02 02077 02 0000 151	Субсидии бюджетам субъектов Российской Федерации на софинансирование капитальных вложений в объекты государственной (муниципальной) собственности	86000,0
233	2 02 02173 02 0000 151	Субсидии бюджетам субъектов Российской Федерации на обеспечение предоставления жилых помещений детям-сиротам и детям, оставшимся без попечения родителей, лицам из их числа по договорам найма специализированных жилых помещений	19725,1
233	2 02 02219 02 0000 151	Субсидии бюджетам субъектов Российской Федерации на закупку автобусов и техники для жилищно-коммунального хозяйства, работающих на газомоторном топливе	104449,2714
233	2 02 04033 02 0000 151	Межбюджетные трансферты, передаваемые бюджетам субъектов Российской Федерации, на премирование победителей Всероссийского конкурса на звание «Самое благоустроенное городское (сельское) поселение России»	12445,0
233	2 02 04034 02 0001 151	Межбюджетные трансферты, передаваемые бюджетам субъектов Российской Федерации на реализацию региональных программ модернизации здравоохранения субъектов Российской Федерации в части укрепления материально-технической базы медицинских учреждений	2017638,3
233	2 03 02030 02 0000 180	Безвозмездные поступления в бюджеты субъектов Российской Федерации от государственной корпорации – Фонда содействия реформированию жилищно-ком-мунального хозяйства на обеспечение мероприятий по капитальному ремонту многоквартирных домов	61867,575
233	2 03 02040 02 0000 180	Безвозмездные поступления в бюджеты субъектов Российской Федерации от государственной корпорации – Фонда содействия реформированию жилищно-комму-нального хозяйства на обеспечение мероприятий по переселению граждан из аварийного жилищного фонда	137471,13757
233	2 18 02030 02 0000 151	Доходы бюджетов субъектов Российской Федерации от возврата остатков субсидий, субвенций и иных межбюджетных трансфертов, имеющих целевое назначение, прошлых лет из бюджетов городских округов	242,02482
233	2 18 02040 02 0000 151	Доходы бюджетов субъектов Российской Федерации от возврата остатков субсидий, субвенций и иных межбюджетных трансфертов, имеющих целевое назначение, прошлых лет из бюджетов муниципальных районов	21207,52932
233	2 19 02000 02 0000 151	Возврат остатков субсидий, субвенций и иных межбюджетных трансфертов, имеющих целевое назначение, прошлых лет из бюджетов субъектов Российской Федерации	-3694,24509
240		Департамент государственного имущества и земельных отношений Ульяновской области	87591,07406
240	1 00 00000 00 0000 000	Налоговые и неналоговые доходы	87591,07406
240	1 08 07082 01 0000 110	Государственная пошлина за совершение действий, связанных с лицензированием, с проведением аттестации в случаях, если такая аттестация предусмотрена законодательством Российской Федерации, зачисляемая в бюджеты субъектов Российской Федерации	15,2
240	1 11 01020 02 0000 120	Доходы в виде прибыли, приходящейся на доли в уставных (складочных) капиталах хозяйственных товариществ и обществ, или дивидендов по акциям, принадлежащим субъектам Российской Федерации	9363,21544
240	1 11 05022 02 0000 120	Доходы, получаемые в виде арендной платы, а также средства от продажи права на заключение договоров аренды за земли, находящиеся в собственности субъектов Российской Федерации (за исключением земельных участков бюджетных и автономных учреждений субъектов Российской Федерации)	31613,78605
240	1 11 05032 02 0000 120	Доходы от сдачи в аренду имущества, находящегося в оперативном управлении органов государственной власти субъектов Российской Федерации и созданных ими учреждений (за исключением имущества бюджетных и автономных учреждений субъектов Российской Федерации)	7291,57702
240	1 11 05072 02 0000 120	Доходы от сдачи в аренду имущества, составляющего казну субъекта Российской Федерации (за исключением земельных участков)	1537,67249
240	1 11 07012 02 0000 120	Доходы от перечисления части прибыли, остающейся после уплаты налогов и иных обязательных платежей государственных унитарных предприятий субъектов Российской Федерации	697,60034
240	1 13 02992 02 0000 130	Прочие доходы от компенсации затрат бюджетов субъектов Российской Федерации	62,95598
240	1 14 02023 02 0000 410	Доходы от реализации иного имущества, находящегося в собственности субъектов Российской Федерации (за исключением имущества бюджетных и автономных учреждений субъектов Российской Федерации, а также имущества государственных унитарных предприятий субъектов Российской Федерации, в том числе казённых), в части реализации основных средств по указанному имуществу	5853,72468
240	1 14 06022 02 0000 430	Доходы от продажи земельных участков, находящихся в собственности субъектов Российской Федерации (за исключением земельных участков бюджетных и автономных учреждений субъектов Российской Федерации)	31159,12044
240	1 16 90020 02 0000 140	Прочие поступления от денежных взысканий (штрафов) и иных сумм в возмещение ущерба, зачисляемые в бюджеты субъектов Российской Федерации	14,2337
240	1 17 01020 02 0000 180	Невыясненные поступления, зачисляемые в бюджеты субъектов Российской Федерации	-131,51737
240	1 17 05020 02 0000 180	Прочие неналоговые доходы бюджетов субъектов Российской Федерации	113,50529
241		Министерство экономического развития Ульяновской области	54606,97149
241	1 00 00000 00 0000 000	Налоговые и неналоговые доходы	9658,08647
241	1 13 02992 02 0000 130	Прочие доходы от компенсации затрат бюджетов субъектов Российской Федерации	5019,88765
241	1 16 02030 02 0000 140	Денежные взыскания (штрафы) за нарушение законодательства о государственном регулировании цен (тарифов) в части цен (тарифов), регулируемых органами государственной власти субъектов Российской Федерации, налагаемые органами исполнительной власти субъектов Российской Федерации	1991,55406
241	1 17 05020 02 0000 180	Прочие неналоговые доходы бюджетов субъектов Российской Федерации	2646,64476
241	2 00 00000 00 0000 000	Безвозмездные поступления	44948,88502
241	2 02 02009 02 0000 151	Субсидии бюджетам субъектов Российской Федерации на государственную поддержку малого и среднего предпринимательства, включая крестьянские (фермерские) хозяйства	53200,0
241	2 02 02171 02 0000 151	Субсидии бюджетам субъектов Российской Федерации на реализацию мероприятий, предусмотренных программами развития пилотных инновационных территориальных кластеров	88800,0
241	2 18 02030 02 0000 151	Доходы бюджетов субъектов Российской Федерации от возврата остатков субсидий, субвенций и иных межбюджетных трансфертов, имеющих целевое назначение, прошлых лет из бюджетов городских округов	2768,43549
241	2 18 02040 02 0000 151	Доходы бюджетов субъектов Российской Федерации от возврата остатков субсидий, субвенций и иных межбюджетных трансфертов, имеющих целевое назначение, прошлых лет из бюджетов муниципальных районов	2572,234
241	2 19 02000 02 0000 151	Возврат остатков субсидий, субвенций и иных межбюджетных трансфертов, имеющих целевое назначение, прошлых лет из бюджетов субъектов Российской Федерации	-102391,78447
242		Министерство физической культуры и спорта Ульяновской области	122657,93671
242	1 00 00000 00 0000 000	Налоговые и неналоговые доходы	945,68976
242	1 13 01992 02 0000 130	Прочие доходы от оказания платных услуг (работ) получателями средств бюджетов субъектов Российской Федерации	923,104
242	1 13 02992 02 0000 130	Прочие доходы от компенсации затрат бюджетов субъектов Российской Федерации	17,54576
242	1 17 05020 02 0000 180	Прочие неналоговые доходы бюджетов субъектов Российской Федерации	5,04
242	2 00 00000 00 0000 000	Безвозмездные поступления	121712,24695
242	2 02 02132 02 0000 151	Субсидии бюджетам субъектов Российской Федерации на приобретение оборудования для быстровозводимых физкультурно-оздоровитель-ных комплексов, включая металлоконструкции и металлоизделия	25400,0
242	2 02 02133 02 0000 151	Субсидии бюджетам субъектов Российской Федерации на оказание адресной финансовой поддержки спортивным организациям, осуществляющим подготовку спортивного резерва для сборных команд Российской Федерации	7681,215
242	2 18 02030 02 0000 151	Доходы бюджетов субъектов Российской Федерации от возврата остатков субсидий, субвенций и иных межбюджетных трансфертов, имеющих целевое назначение, прошлых лет из бюджетов городских округов	0,145
242	2 19 02000 02 0000 151	Возврат остатков субсидий, субвенций и иных межбюджетных трансфертов, имеющих целевое назначение, прошлых лет из бюджетов субъектов Российской Федерации	88630,88695
255		Министерство искусства и культурной политики Ульяновской области	34410,84754
255	1 00 00000 00 0000 000	Налоговые и неналоговые доходы	927,89368
255	1 13 02992 02 0000 130	Прочие доходы от компенсации затрат бюджетов субъектов Российской Федерации	289,81775
255	1 16 90020 02 0000 140	Прочие поступления от денежных взысканий (штрафов) и иных сумм в возмещение ущерба, зачисляемые в бюджеты субъектов Российской Федерации	638,07593
255	2 00 00000 00 0000 000	Безвозмездные поступления	33482,95386
255	2 02 02051 02 0000 151	Субсидии бюджетам субъектов Российской Федерации на реализацию федеральных целевых программ	3285,77057
255	2 02 04041 02 0000 151	Межбюджетные трансферты, передаваемые бюджетам субъектов Российской Федерации, на подключение общедоступных библиотек Российской Федерации к сети Интернет и развитие системы библиотечного дела с учётом задачи расширения информационных технологий и оцифровки	1739,762
255	2 02 04052 02 0000 151	Межбюджетные трансферты, передаваемые бюджетам субъектов Российской Федерации на государственную поддержку муниципальных учреждений культуры, находящихся на территориях сельских поселений	1300,0
255	2 02 04053 02 0000 151	Межбюджетные трансферты, передаваемые бюджетам субъектов Российской Федерации на государственную поддержку лучших работников муниципальных учреждений культуры, находящихся на территориях сельских поселений	400,0
255	2 02 04070 02 0000 151	Межбюджетные трансферты, передаваемые бюджетам субъектов Российской Федерации на государственную поддержку (грант) комплексного развития региональных и муниципальных учреждений культуры	18100,0
255	2 02 04072 02 0000 151	Межбюджетные трансферты, передаваемые бюджетам субъектов Российской Федерации на государственную поддержку (грант) реализации лучших событийных региональных и межрегиональных проектов в рамках развития культурно-познавательного туризма	8200,0
255	2 18 02010 02 0000 180	Доходы бюджетов субъектов Российской Федерации от возврата бюджетными учреждениями остатков субсидий прошлых лет	593,57838
255	2 18 02020 02 0000 180	Доходы бюджетов субъектов Российской Федерации от возврата автономными учреждениями остатков субсидий прошлых лет	14,77172
255	2 18 02040 02 0000 151	Доходы бюджетов субъектов Российской Федерации от возврата остатков субсидий, субвенций и иных межбюджетных трансфертов, имеющих целевое назначение, прошлых лет из бюджетов муниципальных районов	46,75916
255	2 19 02000 02 0000 151	Возврат остатков субсидий, субвенций и иных межбюджетных трансфертов, имеющих целевое назначение, прошлых лет из бюджетов субъектов Российской Федерации	-197,68797
256		Управление записи актов гражданского состояния Ульяновской области	-0,00083
256	1 00 00000 00 0000 000	Налоговые и неналоговые доходы	89,71256
256	1 13 02992 02 0000 130	Прочие доходы от компенсации затрат бюджетов субъектов Российской Федерации	89,71256
256	2 00 00000 00 0000 000	Безвозмездные поступления	-89,71339
256	2 18 02030 02 0000 151	Доходы бюджетов субъектов Российской Федерации от возврата остатков субсидий, субвенций и иных межбюджетных трансфертов, имеющих целевое назначение, прошлых лет из бюджетов городских округов	3,27688
256	2 19 02000 02 0000 151	Возврат остатков субсидий, субвенций и иных межбюджетных трансфертов, имеющих целевое назначение, прошлых лет из бюджетов субъектов Российской Федерации	-92,99027
261		Министерство здравоохранения и социального развития Ульяновской области	2573321,03554
261	1 00 00000 00 0000 000	Налоговые и неналоговые доходы	56343,80123
261	1 13 01992 02 0000 130	Прочие доходы от оказания платных услуг (работ) получателями средств бюджетов субъектов Российской Федерации	35145,31026
261	1 13 02992 02 0000 130	Прочие доходы от компенсации затрат бюджетов субъектов Российской Федерации	14881,27396
261	1 14 02023 02 0000 410	Доходы от реализации иного имущества, находящегося в собственности субъектов Российской Федерации (за исключением имущества бюджетных и автономных учреждений субъектов Российской Федерации, а также имущества государственных унитарных предприятий субъектов Российской Федерации, в том числе казённых), в части реализации основных средств по указанному имуществу	12,965
261	1 14 02023 02 0000 440	Доходы от реализации иного имущества, находящегося в собственности субъектов Российской Федерации (за исключением имущества бюджетных и автономных учреждений субъектов Российской Федерации, а также имущества государственных унитарных предприятий субъектов Российской Федерации, в том числе казённых), в части реализации материальных запасов по указанному имуществу	1,8044
261	1 16 23021 02 0000 140	Доходы от возмещения ущерба при возникновении страховых случаев по обязательному страхованию гражданской ответственности, когда выгодоприобретателями выступают получатели средств бюджетов субъектов Российской Федерации	136,72717
261	1 16 90020 02 0000 140	Прочие поступления от денежных взысканий (штрафов) и иных сумм в возмещение ущерба, зачисляемые в бюджеты субъектов Российской Федерации	1683,27898
261	1 17 01020 02 0000 180	Невыясненные поступления, зачисляемые в бюджеты субъектов Российской Федерации	-1,52043
261	1 17 05020 02 0000 180	Прочие неналоговые доходы бюджетов субъектов Российской Федерации	4483,96189
261	2 00 00000 00 0000 000	Безвозмездные поступления	2516977,23431
261	2 02 02051 02 0000 151	Субсидии бюджетам субъектов Российской Федерации на реализацию федеральных целевых программ	44910,8
261

261	2 02 02208 02 0000 151	Субсидии бюджетам субъектов Российской Федерации на реализацию отдельных мероприятий государственной программы Российской Федерации «Развитие здравоохранения»	22529,8
261	2 02 03001 02 0000 151	Субвенции бюджетам субъектов Российской Федерации на оплату жилищно-комму-нальных услуг отдельным категориям граждан	710255,13055
261	2 02 03004 02 0000 151	Субвенции бюджетам субъектов Российской Федерации на осуществление переданного полномочия Российской Федерации по осуществлению ежегодной денежной выплаты лицам, награждённым нагрудным знаком «Почётный донор России»	108076,4
261	2 02 03011 02 0000 151	Субвенции бюджетам субъектов Российской Федерации на государственные единовременные пособия и ежемесячные денежные компенсации гражданам при возникновении поствакцинальных осложнений	165,90775
261	2 02 03012 02 0000 151	Субвенции бюджетам субъектов Российской Федерации на выплаты инвалидам компенсаций страховых премий по договорам обязательного страхования гражданской ответственности владельцев транспортных средств	44,09586
261	2 02 03020 02 0000 151	Субвенции бюджетам субъектов Российской Федерации на выплату единовременного пособия при всех формах устройства детей, лишённых родительского попечения, в семью	6060,75974
261	2 02 03025 02 0000 151	Субвенции бюджетам субъектов Российской Федерации на реализацию полномочий Российской Федерации по осуществлению социальных выплат безработным гражданам	173500,0
261	2 02 03053 02 0000 151	Субвенции бюджетам субъектов Российской Федерации на выплату единовременного пособия беременной жене военнослужащего, проходящего военную службу по призыву, а также ежемесячного пособия на ребёнка военнослужащего, проходящего военную службу по призыву	5218,7
261	2 02 03066 02 0000 151	Субвенции бюджетам субъектов Российской Федерации на обеспечение инвалидов техническими средствами реабилитации, включая изготовление и ремонт протезно-ортопедических изделий	165488,6
261	2 02 03067 02 0000 151	Субвенции бюджетам субъектов Российской Федерации на оказание государственной социальной помощи отдельным категориям граждан в части оплаты санаторно-курортного лечения, а также проезда на междугородном транспорте к месту лечения и обратно	44090,3
261	2 02 03068 02 0000 151	Субвенции бюджетам субъектов Российской Федерации на оказание отдельным категориям граждан государст-венной социальной помощи по обеспечению лекарственными препаратами, медицинскими изделиями, а также специализированными продуктами лечебного питания для детей-инвалидов	238963,62141
261	2 02 03069 02 0000 151	Субвенции бюджетам субъектов Российской Федерации на обеспечение жильём отдельных категорий граждан, установленных Федеральным законом от 12 января 1995 года № 5-ФЗ «О ветеранах», в соответствии с Указом Президента Российской Федерации от 7 мая 2008 года № 714 «Об обеспечении жильём ветеранов Великой Отечественной войны 1941-1945 годов»	150882,6
261	2 02 03070 02 0000 151	Субвенции бюджетам субъектов Российской Федерации на обеспечение жильём отдельных категорий граждан, установленных федеральными законами от 12 января 1995 года № 5-ФЗ «О ветеранах» и от 24 ноября 1995 года № 181-ФЗ «О социальной защите инвалидов в Российской Федерации»	31677,5
261	2 02 03122 02 0000 151	Субвенции бюджетам субъектов Российской Федерации на выплату государственных пособий лицам, не подлежащим обязательному социальному страхованию на случай временной нетрудоспособности и в связи с материнством, и лицам, уволенным в связи с ликвидацией организаций (прекращением деятельности, полномочий физическими лицами)	443012,0
261	2 02 04017 02 0000 151	Межбюджетные трансферты, передаваемые бюджетам субъектов Российской Федерации на осуществление отдельных полномочий в об-ласти обеспечения лекарственными препаратами, а также специализированными продуктами лечебного питания	110345,7
261	2 02 04032 02 0000 151	Межбюджетные трансферты, передаваемые бюджетам субъектов Российской Федерации, на единовременные денежные компенсации реабилитированным лицам	10,0
261	2 02 04043 02 0000 151	Межбюджетные трансферты, передаваемые бюджетам субъектов Российской Федерации на единовременные компенсационные выплаты медицинским работникам	27582,5
261	2 02 04055 02 0000 151	Межбюджетные трансферты, передаваемые бюджетам субъектов Российской Федерации на финансовое обеспечение закупок антивирусных препаратов для профилактики и лечения лиц, инфицированных вирусами иммунодефицита человека и гепатитов В и С	268595,3
261	2 02 04062 02 0000 151	Межбюджетные трансферты, передаваемые бюджетам субъектов Российской Федерации на осуществление организационных мероприятий по обеспечению лиц лекарственными препаратами, предназначенными для лечения больных злокачественными новообразованиями лимфоидной, кроветворной и родственных им тканей, гемофилией, муковисцидозом, гипофизарным нанизмом, болезнью Гоше, рассеянным склерозом, а также после трансплантации органов и (или) тканей	11462,1
261	2 02 04064 02 0000 151	Межбюджетные трансферты, передаваемые бюджетам субъектов Российской Федерации на финансовое обеспечение закупок антибактериальных и противотуберкулёзных лекарственных препаратов (второго ряда), применяемых при лечении больных туберкулёзом с множественной лекарственной устойчивостью возбудителя, и диагностических средств для выявления, определения чувствительности микобактерии туберкулёза и мониторинга лечения больных туберкулёзом с множественной лекарственной устойчивостью возбудителя	32506,5
261	2 02 04066 02 0000 151	Межбюджетные трансферты, передаваемые бюджетам субъектов Российской Федерации на реализацию мероприятий по профилактике ВИЧ-инфекции и гепатитов В и С	1390,4
261	2 02 04080 02 0000 151	Межбюджетные трансферты, передаваемые бюджетам субъектов Российской Федерации для оказания адресной финансовой помощи гражданам Украины, имеющим статус беженца или получившим временное убежище на территории Российской Федерации и проживающим в жилых помещениях граждан Российской Федерации	63,0
261	2 02 04081 02 0000 151	Межбюджетные трансферты, передаваемые бюджетам субъектов Российской Федерации на финансовое обеспечение мероприятий по временному социально-быто-вому обустройству лиц, вынужденно покинувших территорию Украины и находящихся в пунктах временного размещения	9882,4
261	2 02 04087 02 0000 151	Межбюджетные трансферты, передаваемые бюджетам субъектов Российской Федерации на компенсацию расходов, связанных с оказанием в 2014 году медицинскими организациями, подведомственными органам исполнительной власти субъектов Российской Федерации и органам местного самоуправления, гражданам Ук-раины и лицам без гражданства медицинской помощи и проведением профилактических прививок, включённых в календарь профилактических прививок по эпидемическим показаниям	4267,0
261	2 02 04088 02 0000 151	Межбюджетные трансферты, передаваемые бюджетам субъектов Российской Федерации на финансовое обеспечение мероприятий, связанных с санаторно-курортным лечением отдельных категорий граждан в санаторно-курортных организациях, расположенных в Республике Крым и г. Севастополе	18605,84
261	2 02 04999 02 0000 151	Прочие межбюджетные трансферты, передаваемые бюджетам субъектов Российской Федерации	14999,9
261	2 18 02010 02 0000 180	Доходы бюджетов субъектов Российской Федерации от возврата бюджетными учреждениями остатков субсидий прошлых лет	474,22478
261	2 18 02020 02 0000 180	Доходы бюджетов субъектов Российской Федерации от возврата автономными учреждениями остатков субсидий прошлых лет	613,53549
261	2 18 02030 02 0000 151	Доходы бюджетов субъектов Российской Федерации от возврата иными организациями остатков субсидий прошлых лет	398,9698
261	2 18 02040 02 0000 151	Доходы бюджетов субъектов Российской Федерации от возврата остатков субсидий, субвенций и иных межбюджетных трансфертов, имеющих целевое назначение, прошлых лет из бюджетов муниципальных районов	27088,57185
261	2 19 02000 02 0000 151	Возврат остатков субсидий, субвенций и иных межбюджетных трансфертов, имеющих целевое назначение, прошлых лет из бюджетов субъектов Российской Федерации	-353717,47235
273		Министерство образования и науки Ульяновской облас-ти	737190,93925
273	1 00 00000 00 0000 000	Налоговые и неналоговые доходы	6620,24619
273	1 08 07082 01 0000 110	Государственная пошлина за совершение действий, связанных с лицензированием, с проведением аттестации в случаях, если такая аттестация предусмотрена законодательством Российской Федерации, зачисляемая в бюджеты субъектов Российской Федерации	406,95
273	1 08 07300 01 0000 110	Прочие государственные пошлины за совершение прочих юридически значимых действий, подлежащие зачислению в бюджет субъекта Российской Федерации	1,5
273	1 08 07380 01 0000 110	Государственная пошлина за действия органов исполнительной власти субъектов Российской Федерации, связанные с государственной аккредитацией образовательных учреждений, осуществляемой в пределах переданных полномочий Российской Федерации в области образования	2670,8
273	1 08 07390 01 0000 130	Государственная пошлина за действия органов исполнительной власти субъектов Российской Федерации по проставлению апостиля на документах государственного образца об образовании, об учёных степенях и учёных званиях в пределах переданных полномочий Российской Федерации в области образования	115,5
273	1 13 01992 02 0000 130	Прочие доходы от оказания платных услуг (работ) получателями средств бюджетов субъектов Российской Федерации	3117,0191
273	1 13 02992 02 0000 130	Прочие доходы от компенсации затрат бюджетов субъектов Российской Федерации	289,24932
273	1 14 02022 02 0000 410	Доходы от реализации имущества, находящегося в оперативном управлении учреждений, находящихся в ведении органов государственной власти субъектов Российской Федерации (за исключением имущества бюджетных и автономных учреждений субъектов Российской Федерации), в части реализации основных средств по указанному имуществу	0,28
273	1 14 02022 02 0000 440	Доходы от реализации имущества, находящегося в оперативном управлении учреждений, находящихся в веде-нии органов государственной власти субъектов Российской Федерации (за исключением имущества бюджетных и автономных учреждений субъектов Российской Федерации), в части реализации материальных запасов по указанному имуществу	1,368
273	1 16 23021 02 0000 140	Доходы от возмещения ущерба при возникновении страховых случаев по обязательному страхованию гражданской ответственности, когда выгодоприобретателями выступают получатели средств бюджетов субъектов Российской Федерации	4,93317
273	1 16 90020 02 0000 140	Прочие поступления от денежных взысканий (штрафов) и иных сумм в возмещение ущерба, зачисляемые в бюджеты субъектов Российской Федерации	1,1466
273	1 17 01020 02 0000 180	Невыясненные поступления, зачисляемые в бюджеты субъектов Российской Федерации	11,5
273	2 00 00000 00 0000 000	Безвозмездные поступления	730570,69306
273	2 02 02005 02 0000 151	Субсидии бюджетам субъектов Российской Федерации на оздоровление детей	40997,0
273	2 02 02051 02 0000 151	Субсидии бюджетам субъектов Российской Федерации на реализацию федеральных целевых программ	83246,325
273	2 02 02067 02 0000 151	Субсидии бюджетам субъектов Российской Федерации на поощрение лучших учителей	1600,0
273	2 02 02204 02 0000 151	Субсидии бюджетам субъектов Российской Федерации на модернизацию региональных систем дошкольного образования	559525,7
273	2 02 02215 02 0000 151	Субсидии бюджетам субъектов Российской Федерации на создание в общеобразовательных организациях, расположенных в сельской местности, условий для занятий физической культурой и спортом	25103,7
273	2 02 04042 02 0000 151	Межбюджетные трансферты, передаваемые бюджетам субъектов Российской Федерации на выплату стипендий Президента Российской Федерации и Правительства Российской Федерации для обучающихся по направлениям подготовки (специальностям), соответствующим приоритетным направлениям модернизации и технологического развития экономики Российской Федерации	272,0
273	2 02 04076 02 0000 151	Межбюджетные трансферты, передаваемые бюджетам субъектов Российской Федерации на финансовое обеспечение мероприятий, связанных с отдыхом и оздоровлением детей в организациях отдыха детей и их оздоровления, расположенных в Республике Крым и г. Севастополе	15094,75
273	2 18 02030 02 0000 151	Доходы бюджетов субъектов Российской Федерации от возврата остатков субсидий, субвенций и иных межбюджетных трансфертов, имеющих целевое назначение, прошлых лет из бюджетов городских округов	2690,4746
273	2 18 02040 02 0000 151	Доходы бюджетов субъектов Российской Федерации от возврата остатков субсидий, субвенций и иных межбюджетных трансфертов, имеющих целевое назначение, прошлых лет из бюджетов муниципальных районов	5278,61298
273	2 18 02010 02 0000 180	Доходы бюджетов субъектов Российской Федерации от возврата бюджетными учреждениями остатков субсидий прошлых лет	256,1015
273	2 19 02000 02 0000 151	Возврат остатков субсидий, субвенций и иных межбюджетных трансфертов, имеющих целевое назначение, прошлых лет из бюджетов субъектов Российской Федерации	-3493,97102
286		Департамент ветеринарии Ульяновской области	28,51442
286	1 00 00000 00 0000 000	Налоговые и неналоговые доходы	0,62127
286	1 13 02992 02 0000 130	Прочие доходы от компенсации затрат бюджетов субъектов Российской Федерации	0,62127
286	2 00 00000 00 0000 000	Безвозмездные поступления	27,89315
286	2 18 02040 02 0000 151	Доходы бюджетов субъектов Российской Федерации от возврата остатков субсидий, субвенций и иных межбюджетных трансфертов, имеющих целевое назначение, прошлых лет из бюджетов муниципальных районов	27,89315
287		Министерство сельского, лесного хозяйства и природных ресурсов Ульяновской области	1295413,52217
287	1 00 00000 00 0000 000	Налоговые и неналоговые доходы	166762,05513
287	1 08 07082 01 0000 110	Государственная пошлина за совершение действий, связанных с лицензированием, с проведением аттестации в случаях, если такая аттестация предусмотрена законодательством Российской Федерации, зачисляемая в бюджеты субъектов Российской Федерации	22621,2
287	1 08 07262 01 0000 110	Государственная пошлина за выдачу разрешения на выброс вредных (загрязняющих) веществ в атмосферный воздух стационарных источников, находящихся на объектах хозяйственной и иной деятельности, не подлежащих федеральному государственному экологическому контролю	248,0
287	1 12 02012 01 0000 120	Разовые платежи за пользование недрами при наступлении определённых событий, оговорённых в лицензии, при пользовании недрами на территории Российской Федерации по участкам недр местного значения	10332,6
287	1 12 02102 02 0000 120	Сборы за участие в конкурсе (аукционе) на право пользования участками недр местного значения	635,1
287	1 12 04014 02 0000 120	Плата за использование лесов, расположенных на землях лесного фонда, в части, превышающей минимальный размер арендной платы	119315,73239
287	1 12 04015 02 0000 120	Плата за использование лесов, расположенных на землях лесного фонда, в части платы по договору купли-продажи лесных насаждений для собственных нужд	12404,27288
287	1 13 01410 01 0000 130	Плата за предоставление государственными органами субъектов Российской Федерации, казёнными учреждениями субъектов Российской Федерации сведений, документов, содержащихся в государственных реестрах (регистрах), ведение которых осуществляется данными государственными органами, учреждениями	10,3
287	1 13 01992 02 0000 130	Прочие доходы от оказания платных услуг (работ) получателями средств бюджетов субъектов Российской Федерации	98,85205
287	1 13 02992 02 0000 130	Прочие доходы от компенсации затрат бюджетов субъектов Российской Федерации	873,87816
287	1 14 02023 02 0000 410	Доходы от реализации иного имущества, находящегося в собственности субъектов Российской Федерации (за исключением имущества бюджетных и автономных учреждений субъектов Российской Федерации, а также имущества государственных унитарных предприятий субъектов Российской Федерации, в том числе казённых), в части реализации основных средств по указанному имуществу	69,88482
287	1 16 25082 02 0000 140	Денежные взыскания (штрафы) за нарушение водного законодательства, установленное на водных объектах, находящихся в собственности субъектов Российской Федерации	1,0
287	1 16 25086 02 0000 140	Денежные взыскания (штрафы) за нарушение водного законодательства, установленное на водных объектах, находящихся в федеральной собственности, налагаемые исполнительными органами государственной власти субъектов Российской Федерации	14,2678
287	1 16 90020 02 0000 140	Прочие поступления от денежных взысканий (штрафов) и иных сумм в возмещение ущерба, зачисляемые в бюджеты субъектов Российской Федерации	846,05965
287	1 17 01020 02 0000 180	Невыясненные поступления, зачисляемые в бюджеты субъектов Российской Федерации	-9,54631
287	1 17 05020 02 0000 180	Прочие неналоговые доходы бюджетов субъектов Российской Федерации	-699,54631
287	2 00 00000 00 0000 000	Безвозмездные поступления	1128651,46704
287	2 02 02051 02 0000 151	Субсидии бюджетам субъектов Российской Федерации на реализацию федеральных целевых программ	20581,407
287	2 02 02077 02 0000 151	Субсидии бюджетам субъектов Российской Федерации на софинансирование капитальных вложений в объекты государственной (муниципальной) собственности	44380,0
287	2 02 02085 02 0000 151	Субсидии бюджетам субъектов Российской Федерации на осуществление мероприятий по обеспечению жильём граждан Российской Федерации, проживающих в сельской местности	41306,0
287	2 02 02124 02 0000 151	Субсидии бюджетам субъектов Российской Федерации на приобретение специализированной лесопожарной техники и оборудования	2489,52988
287	2 02 02174 02 0000 151	Субсидии бюджетам субъектов Российской Федерации на возмещение части затрат на приобретение элитных семян	10880,0
287	2 02 02176 02 0000 151	Субсидии бюджетам субъектов Российской Федерации на возмещение части затрат на раскорчёвку выбывших из эксплуатации старых садов и рекультивацию раскорчёванных площадей	272,2
287	2 02 02177 02 0000 151	Субсидии бюджетам субъектов Российской Федерации на возмещение части затрат на закладку и уход за многолетними плодовыми и ягодными насаждениями	1136,4
287	2 02 02178 02 0000 151	Субсидии бюджетам субъектов Российской Федерации на поддержку экономически значимых региональных программ в области растениеводства	19607,8
287	2 02 02181 02 0000 151	Субсидии бюджетам субъектов Российской Федерации на возмещение части процентной ставки по краткосрочным кредитам (займам) на развитие растениеводства, переработки и реализации продукции растениеводства	37672,4
287	2 02 02182 02 0000 151	Субсидии бюджетам субъектов Российской Федерации на возмещение части процентной ставки по инвестиционным кредитам (займам) на развитие растениеводства, переработки и развития инфраструктуры и логистического обеспечения рынков продукции растениеводства	77815,7
287	2 02 02183 02 0000 151	Субсидии бюджетам субъектов Российской Федерации на возмещение части затрат сельскохозяйственных товаропроизводителей на уплату страховой премии, начисленной по договору сельскохозяйственного страхования в области растениеводства	61145,4
287	2 02 02184 02 0000 151	Субсидии бюджетам субъектов Российской Федерации на оказание несвязанной поддержки сельскохозяйственным товаропроизводителям в области растениеводства	238379,59
287	2 02 02185 02 0000 151	Субсидии бюджетам субъектов Российской Федерации на поддержку племенного животноводства	21373,6
287	2 02 02186 02 0000 151	Субсидии бюджетам субъектов Российской Федерации на 1 килограмм реализованного и (или) отгруженного на собственную переработку молока	34959,4
287	2 02 02190 02 0000 151	Субсидии бюджетам субъектов Российской Федерации на возмещение части процентной ставки по краткосрочным кредитам (займам) на развитие животноводства, переработки и реализации продукции животноводства	22373,5
287	2 02 02191 02 0000 151	Субсидии бюджетам субъектов Российской Федерации на возмещение части процентной ставки по инвестиционным кредитам (займам) на развитие животноводства, переработки и развития инфраструктуры и логистического обеспечения рынков продукции животноводства	106522,911
287	2 02 02192 02 0000 151	Субсидии бюджетам субъектов Российской Федерации на возмещение части затрат сельскохозяйственных товаропроизводителей на уплату страховой премии, начисленной по договору сельскохозяйственного страхования в области животноводства	881,028
287	2 02 02193 02 0000 151	Субсидии бюджетам субъектов Российской Федерации на поддержку племенного крупного рогатого скота мясного направления	360,0
287	2 02 02196 02 0000 151	Субсидии бюджетам субъектов Российской Федерации на поддержку начинающих фермеров	25235,0
287	2 02 02197 02 0000 151	Субсидии бюджетам субъектов Российской Федерации на развитие семейных животноводческих ферм	11276,0
287	2 02 02198 02 0000 151	Субсидии бюджетам субъектов Российской Федерации на возмещение части процентной ставки по долгосрочным, среднесрочным и краткосрочным кредитам, взятым малыми формами хозяйствования	159547,2
287	2 02 02199 02 0000 151	Субсидии бюджетам субъектов Российской Федерации на возмещение части затрат крестьянских (фермерских) хозяйств, включая индивидуальных предпринимателей, при оформлении в собственность используемых ими земельных участков из земель сельскохозяйственного на-значения	630,98
287	2 02 03018 02 0000 151	Субвенции бюджетам субъектов Российской Федерации на осуществление отдельных полномочий в области лесных отношений	172947,5
287	2 02 03019 02 0000 151	Субвенции бюджетам субъектов Российской Федерации на осуществление отдельных полномочий в области водных отношений	20052,9
287	2 18 02030 02 0000 151	Доходы бюджетов субъектов Российской Федерации от возврата остатков субсидий, субвенций и иных межбюджетных трансфертов, имеющих целевое назначение, прошлых лет из бюджетов городских округов	157,4133
287	2 18 02040 02 0000 151	Доходы бюджетов субъектов Российской Федерации от возврата остатков субсидий, субвенций и иных межбюджетных трансфертов, имеющих целевое назначение, прошлых лет из бюджетов муниципальных районов	-5655,80087
292		Министерство финансов Ульяновской области	3932474,50206
292	1 00 00000 00 0000 000	Налоговые и неналоговые доходы	8340,88992
292	1 13 02992 02 0000 130	Прочие доходы от компенсации затрат бюджетов субъектов Российской Федерации	8017,2946
292	1 16 18020 02 0000 140	Денежные взыскания (штрафы) за нарушение бюджетного законодательства (в части бюджетов субъектов Российской Федерации)	242,52791
292	1 16 32000 02 0000 140	Денежные взыскания, налагаемые в возмещение ущерба, причинённого в результате незаконного или нецелевого использования бюджетных средств (в части бюджетов субъектов Российской Федерации)	41,673
292	1 16 90020 02 0000 140	Прочие поступления от денежных взысканий (штрафов) и иных сумм в возмещение ущерба, зачисляемые в бюджеты субъектов Российской Федерации	224,37623
292	1 17 01020 02 0000 180	Невыясненные поступления, зачисляемые в бюджеты субъектов Российской Федерации	-211,15704
292	1 17 05020 02 0000 180	Прочие неналоговые доходы бюджетов субъектов Российской Федерации	26,17522
292	2 00 00000 00 0000 000	Безвозмездные поступления	3924133,61214
292	2 02 01001 02 0000 151	Дотации бюджетам субъектов Российской Федерации на выравнивание бюджетной обеспеченности	2453600,5
292	2 02 01003 02 0000 151	Дотации бюджетам субъектов Российской Федерации на поддержку мер по обеспечению сбалансированности бюджетов	1361160,7
292	2 02 03015 02 0000 151	Субвенции бюджетам субъектов Российской Федерации на осуществление первичного воинского учёта на территориях, где отсутствуют военные комиссариаты	13985,7
292	2 02 03998 02 0000 151	Единая субвенция бюджетам субъектов Российской Федерации	88735,8
292	2 18 02040 02 0000 151	Доходы бюджетов субъектов Российской Федерации от возврата остатков субсидий, субвенций и иных межбюджетных трансфертов, имеющих целевое назначение, прошлых лет из бюджетов муниципальных районов	7373,99534
292	2 19 02000 02 0000 151	Возврат остатков субсидий, субвенций и иных межбюджетных трансфертов, имеющих целевое назначение, прошлых лет из бюджетов субъектов Российской Федерации	-723,0832
318	1 00 00000 00 0000 000	Налоговые и неналоговые доходы	121,2
318	1 08 07110 01 0000 110	Государственная пошлина за государственную регистрацию межрегиональных, региональных и местных общественных объединений, отделений общественных объединений, а также за государственную регистрацию изменений их учредительных документов	115,2
318	1 08 07120 01 0000 110	Государственная пошлина за государственную регистрацию политических партий и региональных отделений политических партий	6,0
380		Главная государственная инспекция регионального надзора Ульяновской облас-ти	10682,524
380	1 00 00000 00 0000 000	Налоговые и неналоговые доходы	10682,524
380	1 08 07142 01 0000 110	Государственная пошлина за совершение действий уполномоченными органами исполнительной власти субъектов Российской Федерации, связанных с выдачей документов о проведении государственного технического осмотра тракторов, самоходных дорожно-строительных и иных самоходных машин и прицепов к ним, государственной регистрацией мототранспортных средств, прицепов, тракторов, самоходных дорожно-строительных и иных самоходных машин, выдачей удостоверений тракториста-машиниста (тракториста), временных удостоверений на право управления самоходными машинами, в том числе взамен утраченных или пришедших в негодность	9267,36
380	1 15 02020 02 0000 140	Платежи, взимаемые государственными органами (организациями) субъектов Российской Федерации за выполнение определённых функций	1423,764
380	1 17 01020 02 0000 180	Невыясненные поступления, зачисляемые в бюджеты субъектов Российской Федерации	-8,6
415	1 00 00000 00 0000 000	Налоговые и неналоговые доходы	1,8
415	1 16 26000 01 0000 140	Денежные взыскания (штрафы) за нарушение законодательства о рекламе	1,8
440		Счётная палата Ульяновской области	582,09541
440	1 00 00000 00 0000 000	Налоговые и неналоговые доходы	582,09541
440	1 13 02992 02 0000 130	Прочие доходы от компенсации затрат бюджетов субъектов Российской Федерации	525,45491
440	1 16 90020 02 0000 140	Прочие поступления от денежных взысканий (штрафов) и иных сумм в возмещение ущерба, зачисляемые в бюджеты субъектов Российской Федерации	66,6405
440	1 17 01020 02 0000 180	Невыясненные поступления, зачисляемые в бюджеты субъектов Российской Федерации	-10,0
		ИТОГО	**35797852,46499**

ПРИЛОЖЕНИЕ 2
к Закону Ульяновской области «Об исполнении областного бюджета Ульяновской области за 2014 год»

Доходы областного бюджета Ульяновской области за 2014 год по кодам видов доходов, подвидов доходов, классификации операций сектора государственного управления, относящихся к доходам бюджета

тыс. руб.

Код	Наименование показателей	Исполнено
1	2	3
1 00 00000 00 0000 000	Налоговые и неналоговые доходы	24783455,02616
1 01 00000 00 0000 000	Налоги на прибыль, доходы	15173020,27357
1 01 01000 00 0000 110	Налог на прибыль организаций	6418347,82285
1 01 01010 00 0000 110	Налог на прибыль организаций, зачисляемый в бюджеты бюджетной системы Российской Федерации по соответствующим ставкам	6418347,82285
1 01 01012 02 0000 110	Налог на прибыль организаций, зачисляемый в бюджеты субъектов Российской Федерации	6418347,82285
1 01 02000 01 0000 110	Налог на доходы физических лиц	8754672,45072
1 01 02010 01 0000 110	Налог на доходы физических лиц с доходов, источником которых является налоговый агент, за исключением доходов, в отношении которых исчисление и уплата налога осуществляются в соответствии со статьями 227, 2271 и 228 Налогового кодекса Российской Федерации	8641684,48916
1 01 02020 01 0000 110	Налог на доходы физических лиц с доходов, полученных от осуществления деятельности физическими лицами, зарегистрированными в качестве индивидуальных предпринимателей, нотариусов, занимающихся частной практикой, адвокатов, учредивших адвокатские кабинеты и других лиц, занимающихся частной практикой в соответствии со статьёй 227 Налогового кодекса Российской Федерации	56024,93965
1 01 02030 01 0000 110	Налог на доходы физических лиц с доходов, полученных физическими лицами в соответствии со статьёй 228 Налогового кодекса Российской Федерации	37565,91553
1 01 02040 01 0000 110	Налог на доходы физических лиц в виде фиксированных авансовых платежей с доходов, полученных физическими лицами, являющимися иностранными гражданами, осуществляющими трудовую деятельность по найму у физических лиц на основании патента в соответствии со статьёй 2271 Налогового кодекса Российской Федерации	19397,10638
1 03 00000 00 0000 000	Налоги на товары (работы, услуги), реализуемые на территории Российской Федерации	4606851,83777
1 03 02000 01 0000 110	Акцизы по подакцизным товарам (продукции), производимым на территории Российской Федерации	4606851,83777
1 03 02011 01 0000 110	Акцизы на этиловый спирт из пищевого сырья (за исключением дистиллятов винного, виноградного, плодового, коньячного, кальвадосного, вискового), производимый на территории Российской Федерации	0,00002
1 03 02020 01 0000 110	Акцизы на спиртосодержащую продукцию, производимую на территории Российской Федерации	0,54948
1 03 02100 01 0000 110	Акцизы на пиво, производимое на территории Российской Федерации	1926488,09518
1 03 02110 01 0000 110	Акцизы на алкогольную продукцию с объёмной долей этилового спирта свыше 9 процентов (за исключением пива, вин, фруктовых вин, игристых вин (шампанских), винных напитков, изготавливаемых без добавления ректификованного этилового спирта, произведённого из пищевого сырья, и (или) спиртованных виноградного или иного фруктового сусла, и (или) винного дистиллята, и (или) фруктового дистиллята), производимую на территории Российской Федерации	800425,366
1 03 02230 01 0000 110	Доходы от уплаты акцизов на дизельное топливо, подлежащие распределению между бюджетами субъектов Российской Федерации и местными бюджетам с учётом установленных дифференцированных нормативов отчислений в местные бюджеты	716702,62507
1 03 02240 01 0000 110	Доходы от уплаты акцизов на моторные масла для дизельных и (или) карбюраторных (инжекторных) двигателей, подлежащие распределению между бюджетами субъектов Российской Федерации и местными бюджетам с учётом установленных дифференцированных нормативов отчислений в местные бюджеты	16143,8729
1 03 02250 01 0000 110	Доходы от уплаты акцизов на автомобильный бензин, подлежащие распределению между бюджетами субъектов Российской Федерации и местными бюджетами с учётом установленных дифференцированных нормативов отчислений в местные бюджеты	1227794,13743
1 03 02260 01 0000 110	Доходы от уплаты акцизов на прямогонный бензин, подлежащие распределению между бюджетами субъектов Российской Федерации и местными бюджетами с учётом установленных дифференцированных нормативов отчислений в местные бюджеты	-61673,77806
1 03 02290 01 0000 110	Возврат сумм доходов от уплаты акцизов на топливо печное бытовое, вырабатываемое из дизельных фракций прямой перегонки и (или) вторичного происхождения, кипящих в интервале температур от 280 до 360 градусов Цельсия, производимое на территории Российской Федерации, за счёт доходов бюджетов субъектов Российской Федерации	-19029,03025
1 05 00000 00 0000 000	Налоги на совокупный доход	1241847,64952
1 05 01000 00 0000 110	Налог, взимаемый в связи с применением упрощённой системы налогообложения	1241150,73062
1 05 01010 01 0000 110	Налог, взимаемый с налогоплательщиков, выбравших в качестве объекта налогообложения доходы	796565,72896
1 05 01011 01 0000 110	Налог, взимаемый с налогоплательщиков, выбравших в качестве объекта налогообложения доходы	795396,65321
1 05 01012 01 0000 110	Налог, взимаемый с налогоплательщиков, выбравших в качестве объекта налогообложения доходы (за налоговые периоды, истекшие до 1 января 2011 года)	1169,07575
1 05 01020 01 0000 110	Налог, взимаемый с налогоплательщиков, выбравших в качестве объекта налогообложения доходы, уменьшенные на величину расходов	327478,54818
1 05 01021 01 0000 110	Налог, взимаемый с налогоплательщиков, выбравших в качестве объекта налогообложения доходы, уменьшенные на величину расходов	327628,17977
1 05 01022 01 0000 110	Налог, взимаемый с налогоплательщиков, выбравших в качестве объекта налогообложения доходы, уменьшенные на величину расходов (за налоговые периоды, истекшие до 1 января 2011 года)	-149,63159
1 05 01050 01 0000 110	Минимальный налог, зачисляемый в бюджеты субъектов Российской Федерации	117106,45348
1 05 03000 01 0000 110	Единый сельскохозяйственный налог	696,9189
1 05 03010 01 0000 110	Единый сельскохозяйственный налог	696,9189
1 05 03020 01 0000 110	Единый сельскохозяйственный налог (за налоговые периоды, истекшие до 1 января 2011 года)	696,9189
1 06 00000 00 0000 000	Налоги на имущество	2782250,34143
1 06 02000 02 0000 110	Налог на имущество организаций	2004405,09647
1 06 02010 02 0000 110	Налог на имущество организаций по имуществу, не входящему в Единую систему газоснабжения	1954141,75869
1 06 02020 02 0000 110	Налог на имущество организаций по имуществу, входящему в Единую систему газоснабжения	50263,33778
1 06 04000 02 0000 110	Транспортный налог	773406,60782
1 06 04011 02 0000 110	Транспортный налог с организаций	159218,91208
1 06 04012 02 0000 110	Транспортный налог с физических лиц	614187,69574
1 06 05000 02 0000 110	Налог на игорный бизнес	4438,63714
1 07 00000 00 0000 000	Налоги, сборы и регулярные платежи за пользование природными ресурсами	29371,18437
1 07 01000 01 0000 110	Налог на добычу полезных ископаемых	28247,71558
1 07 01020 01 0000 110	Налог на добычу общераспространённых полезных ископаемых	11002,94489
1 07 01030 01 0000 110	Налог на добычу прочих полезных ископаемых (за исключением полезных ископаемых в виде природных алмазов)	17244,77069
1 07 04000 01 0000 110	Сборы за пользование объектами животного мира и за пользование объектами водных биологических ресурсов	1123,46879
1 07 04010 01 0000 110	Сбор за пользование объектами животного мира	1028,62703
1 07 04030 01 0000 110	Сбор за пользование объектами водных биологических ресурсов (по внутренним водным объектам)	94,84176
1 08 00000 00 0000 000	Государственная пошлина	36685,71
1 08 07000 01 0000 110	Государственная пошлина за государственную регистрацию, а также за совершение прочих юридически значимых действий	36685,71
1 08 07080 01 0000 110	Государственная пошлина за совершение действий, связанных с лицензированием, с проведением аттестации в случаях, если такая аттестация предусмотрена законодательством Российской Федерации	23043,35
1 08 07082 01

1	2	3
1 11 05020 00 0000 120	Доходы, получаемые в виде арендной платы за земли после разграничения государственной собственности на землю, а также средства от продажи права на заключение договоров аренды указанных земельных участков (за исключением земельных участков бюджетных и автономных учреждений)	31613,78605
1 11 05022 02 0000 120	Доходы, получаемые в виде арендной платы, а также средства от продажи права на заключение договоров аренды за земли, находящиеся в собственности субъектов Российской Федерации (за исключением земельных участков бюджетных и автономных учреждений субъектов Российской Федерации)	31613,78605
1 11 05030 00 0000 120	Доходы от сдачи в аренду имущества, находящегося в оперативном управлении органов государственной власти, органов местного самоуправления, государственных внебюджетных фондов и созданных ими учреждений (за исключением имущества бюджетных и автономных учреждений)	7291,57702
1 11 05032 02 0000 120	Доходы от сдачи в аренду имущества, находящегося в оперативном управлении органов государственной власти субъектов Российской Федерации и созданных ими учреждений (за исключением имущества бюджетных и автономных учреждений субъектов Российской Федерации)	7291,57702
1 11 05070 00 0000 120	Доходы от сдачи в аренду имущества, составляющего государственную (муниципальную) казну (за исключением земельных участков)	1537,67249
1 11 05072 02 0000 120	Доходы от сдачи в аренду имущества, составляющего казну субъекта Российской Федерации (за исключением земельных участков)	1537,67249
1 11 07000 00 0000 120	Платежи от государственных и муниципальных унитарных предприятий	697,60034
1 11 07010 00 0000 120	Доходы от перечисления части прибыли государственных и муниципальных унитарных предприятий, остающейся после уплаты налогов и обязательных платежей	697,60034
1 11 07012 02 0000 120	Доходы от перечисления части прибыли, остающейся после уплаты на-логов и иных обязательных платежей государственных унитарных предприятий субъектов Российской Федерации	697,60034
1 12 00000 00 0000 000	Платежи при пользовании природными ресурсами	205108,44501
1 12 01000 01 0000 120	Плата за негативное воздействие на окружающую среду	60628,93037
1 12 01010 01 0000 120	Плата за выбросы загрязняющих веществ в атмосферный воздух стационарными объектами	4123,53061
1 12 01020 01 0000 120	Плата за выбросы загрязняющих веществ в атмосферный воздух передвижными объектами	1477,4343
1 12 01030 01 0000 120	Плата за сбросы загрязняющих веществ в водные объекты	17340,27266
1 12 01040 01 0000 120	Плата за размещение отходов производства и потребления	37362,05496
1 12 01050 01 0000 120	Плата за иные виды негативного воздействия на окружающую среду	0,05513
1 12 01070 01 0000 120	Плата за выбросы загрязняющих веществ, образующихся при сжигании на факельных установках и (или) рассеивании попутного нефтяного газа	325,58271
1 12 02000 00 0000 120	Платежи при пользовании недрами	12759,50937
1 12 02010 01 0000 120	Разовые платежи за пользование недрами при наступлении определённых событий, оговорённых в лицензии, при пользовании недрами на территории Российской Федерации	10332,6
1 12 02012 01 0000 120	Разовые платежи за пользование недрами при наступлении определённых событий, оговорённых в лицензии, при пользовании недрами на территории Российской Федерации по участкам недр местного значения	10332,6
1 12 02030 01 0000 120	Регулярные платежи за пользование недрами при пользовании недрами на территории Российской Федерации	1791,80937
1 12 02100 00 0000 120	Сборы за участие в конкурсе (аукционе) на право пользования участками недр	635,1
1 12 02102 02 0000 120	Сборы за участие в конкурсе (аукционе) на право пользования участками недр местного значения	635,1
1 12 04000 00 0000 120	Плата за использование лесов	131720,00527
1 12 04010 00 0000 120	Плата за использование лесов, расположенных на землях лесного фонда	131720,00527
1 12 04014 02 0000 120	Плата за использование лесов, расположенных на землях лесного фонда, в части, превышающей минимальный размер арендной платы	119315,73239
1 12 04015 02 0000 120	Плата за использование лесов, расположенных на землях лесного фонда, в части платы по договору купли-продажи лесных насаждений для собственных нужд	12404,27288
1 13 00000 00 0000 000	Доходы от оказания платных услуг (работ) и компенсации затрат государства	76609,59138
1 13 01000 00 0000 130	Доходы от оказания платных услуг (работ)	42534,99564
1 13 01400 01 0000 130	Плата за предоставление сведений, документов, содержащихся в государственных реестрах (регистрах)	10,3
1 13 01410 01 0000 130	Плата за предоставление государственными органами субъектов Российской Федерации, казёнными учреждениями субъектов Российской Федерации сведений, документов, содержащихся в государственных реестрах (регистрах), ведение которых осуществляется данными государственными органами, учреждениями	10,3
1 13 01990 00 0000 130	Прочие доходы от оказания платных услуг (работ)	42524,69564
1 13 01992 02 0000 130	Прочие доходы от оказания платных услуг (работ) получателями средств бюджетов субъектов Российской Федерации	42524,69564
1 13 02000 00 0000 130	Доходы от компенсации затрат государства	34074,59574
1 13 02990 00 0000 130	Прочие доходы от компенсации затрат государства	34074,59574
1 13 02992 02 0000 130	Прочие доходы от компенсации затрат бюджетов субъектов Российской Федерации	34074,59574
1 14 00000 00 0000 000	Доходы от продажи материальных и нематериальных активов	37166,93764
1 14 02000 00 0000 000	Доходы от реализации имущества, находящегося в государственной и муниципальной собственности (за исключением движимого имущества бюджетных и автономных учреждений, а также имущества государственных и муниципальных унитарных предприятий, в том числе казённых)	6007,8172
1 14 02020 02 0000 410	Доходы от реализации имущества, находящегося в собственности субъектов Российской Федерации (за исключением движимого имущества бюджетных и автономных учреждений субъектов Российской Федерации, а также имущества государственных унитарных предприятий субъектов Российской Федерации, в том числе казённых), в части реализации основных средств по указанному имуществу	6007,8172
1 14 02022 02 0000 410	Доходы от реализации имущества, находящегося в оперативном управлении учреждений, находящихся в ведении органов государственной власти субъектов Российской Федерации (за исключением имущества бюджетных и автономных учреждений субъектов Российской Федерации), в части реализации основных средств по указанному имуществу	0,28
1 14 02022 02 0000 440	Доходы от реализации имущества, находящегося в оперативном управлении учреждений, находящихся в ведении органов государственной власти субъектов Российской Федерации (за исключением имущества бюджетных и автономных учреждений субъектов Российской Федерации), в части реализации материальных запасов по указанному имуществу	69,1583
1 14 02023 02 0000 410	Доходы от реализации иного имущества, находящегося в собственности субъектов Российской Федерации (за исключением имущества бюджетных и автономных учреждений субъектов Российской Федерации, а также имущества государственных унитарных предприятий субъектов Российской Федерации, в том числе казённых), в части реализации основных средств по указанному имуществу	5936,5745
1 14 02023 02 0000 440	Доходы от реализации иного имущества, находящегося в собственности субъектов Российской Федерации (за исключением имущества бюджетных и автономных учреждений субъектов Российской Федерации, а также имущества государственных унитарных предприятий субъектов Российской Федерации, в том числе казённых), в части реализации материальных запасов по указанному имуществу	1,8044
1 14 06000 00 0000 430	Доходы от продажи земельных уча-стков, находящихся в государственной и муниципальной собственности (за исключением земельных участков бюджетных и автономных уч-реждений)	31159,12044
1 14 06020 00 0000 430	Доходы от продажи земельных уча-стков, государственная собственность на которые разграничена (за исключением земельных участков бюджетных и автономных учреждений)	31159,12044
1 14 06022 02 0000 430	Доходы от продажи земельных уча-стков, находящихся в собственности субъектов Российской Федерации (за исключением земельных участков бюджетных и автономных учреждений субъектов Российской Федерации)	31159,12044
1 15 00000 00 0000 000	Административные платежи и сборы	1423,764
1 15 02000 00 0000 140	Платежи, взимаемые государственными и муниципальными органами (организациями) за выполнение определённых функций	1423,764
1 15 02020 02 0000 140	Платежи, взимаемые государственными органами (организациями) субъектов Российской Федерации за выполнение определённых функций	1423,764
1 16 00000 00 0000 000	Штрафы, санкции, возмещение ущерба	515195,02697
1 16 02000 00 0000 140	Денежные взыскания (штрафы) за нарушение антимонопольного законодательства в сфере конкуренции на товарных рынках, защиты конкуренции на рынке финансовых услуг, законодательства о естественных монополиях и законодательства о государственном регулировании цен (тарифов)	1991,55406
1 16 02030 02 0000 140	Денежные взыскания (штрафы) за нарушение законодательства о государственном регулировании цен (тарифов) в части цен (тарифов), регулируемых органами государственной власти субъектов Российской Федерации, налагаемые органами исполнительной власти субъектов Российской Федерации	1991,55406
1 16 03000 00 0000 140	Денежные взыскания (штрафы) за нарушение законодательства о налогах и сборах	5,4
1 16 03020 02 0000 140	Денежные взыскания (штрафы) за нарушение законодательства о налогах и сборах, предусмотренные статьёй 1292 Налогового кодекса Российской Федерации	5,4
1 16 18000 00 0000 140	Денежные взыскания (штрафы) за нарушение бюджетного законодательства Российской Федерации	242,52791
1 16 18020 02 0000 140	Денежные взыскания (штрафы) за нарушение бюджетного законодательства (в части бюджетов субъектов Российской Федерации)	242,52791
1 16 23000 00 0000 140	Доходы от возмещения ущерба при возникновении страховых случаев	294,50194
1 16 23020 02 0000 140	Доходы от возмещения ущерба при возникновении страховых случаев, когда выгодоприобретателями выступают получатели средств бюджетов субъектов Российской Федерации	294,50194
1 16 23021 02 0000 140	Доходы от возмещения ущерба при возникновении страховых случаев по обязательному страхованию гражданской ответственности, когда выгодоприобретателями выступают получатели средств бюджетов субъектов Российской Федерации	294,50194
1 16 25000 00 0000 140	Денежные взыскания (штрафы) за нарушение законодательства Российской Федерации о недрах, об особо охраняемых природных территориях, об охране и использовании животного мира, об экологической экспертизе, в области охраны окружающей среды, о рыболовстве и сохранении водных биологических ресурсов, земельного законодательства, лесного законодательства, водного законодательства	15,2678
1 16 25080 00 0000 140	Денежные взыскания (штрафы) за нарушение водного законодательства	15,2678
1 16 25082 02 0000 140	Денежные взыскания (штрафы) за нарушение водного законодательства, установленное на водных объектах, находящихся в собственности субъектов Российской Федерации	1,0
1 16 25086 02 0000 140	Денежные взыскания (штрафы) за нарушение водного законодательства, установленное на водных объектах, находящихся в федеральной собственности, налагаемые исполнительными органами государст-венной власти субъектов Российской Федерации	14,2678
1 16 26000 01 0000 140	Денежные взыскания (штрафы) за нарушение законодательства о рекламе	1014,0
1 16 27000 01 0000 140	Денежные взыскания (штрафы) за нарушение законодательства Российской Федерации о пожарной безопасности	7569,60334
1 16 30000 01 0000 140	Денежные взыскания (штрафы) за правонарушения в области дорожного движения	495570,41051
1 16 30010 01 0000 140	Денежные взыскания (штрафы) за нарушение правил перевозки крупногабаритных и тяжеловесных грузов по автомобильным дорогам общего пользования	733,50388
1 16 30012 01 0000 140	Денежные взыскания (штрафы) за нарушение правил перевозки крупногабаритных и тяжеловесных грузов по автомобильным дорогам общего пользования	733,50388
1 16 30020 01 0000 140	Денежные взыскания (штрафы) за нарушение законодательства Российской Федерации о безопасности дорожного движения	494836,90663
1 16 32000 00 0000 140	Денежные взыскания, налагаемые в возмещение ущерба, причинённого в результате незаконного или нецелевого использования бюджетных средств	41,673
1 16 32000 02 0000 140	Денежные взыскания, налагаемые в возмещение ущерба, причинённого в результате незаконного или нецелевого использования бюджетных средств (в части бюджетов субъектов Российской Федерации)	41,673
1 16 33000 00 0000 140	Денежные взыскания (штрафы) за нарушение законодательства Российской Федерации о размещении заказов на поставки товаров, выполнение работ, оказание услуг	707,6645
1 16 33020 02 0000 140	Денежные взыскания (штрафы) за нарушение законодательства Российской Федерации о размещении заказов на поставки товаров, выполнение работ, оказание услуг для нужд субъектов Российской Федерации	707,6645
1 16 90000 00 0000 140	Прочие поступления от денежных взысканий (штрафов) и иных сумм в возмещение ущерба	7742,42391
1 16 90020 02 0000 140	Прочие поступления от денежных взысканий (штрафов) и иных сумм в возмещение ущерба, зачисляемые в бюджеты субъектов Российской Федерации	7742,42391
1 17 00000 00 0000 000	Прочие неналоговые доходы	26477,13611
1 17 01000 00 0000 180	Невыясненные поступления	-419,83687
1 17 01020 02 0000 180	Невыясненные поступления, зачисляемые в бюджеты субъектов Российской Федерации	-419,83687
1 17 05000 00 0000 180	Прочие неналоговые доходы	26896,97298
1 17 05020 02 0000 180	Прочие неналоговые доходы бюджетов субъектов Российской Федерации	26896,97298
2 00 00000 00 0000 000	Безвозмездные поступления	11014397,43883
2 02 00000 00 0000 000	Безвозмездные поступления от других бюджетов бюджетной системы Российской Федерации	11122249,40132
2 02 01000 00 0000 151	Дотации бюджетам субъектов Российской Федерации и муниципальных образований	3814761,2
2 02 01001 00 0000 151	Дотации на выравнивание бюджетной обеспеченности	2453600,5
2 02 01001 02 0000 151	Дотации бюджетам субъектов Российской Федерации на выравнивание бюджетной обеспеченности	2453600,5
2 02 01003 00 0000 151	Дотации бюджетам на поддержку мер по обеспечению сбалансированности бюджетов	1361160,7
2 02 01003 02 0000 151	Дотации бюджетам субъектов Российской Федерации на поддержку мер по обеспечению сбалансированности бюджетов	1361160,7
2 02 02000 00 0000 151	Субсидии бюджетам бюджетной системы Российской Федерации (межбюджетные субсидии)	2334239,38878
2 02 02005 02 0000 151	Субсидии бюджетам субъектов Российской Федерации на оздоровление детей	40997,0
2 02 02009 00 0000 151	Субсидии бюджетам на государственную поддержку малого и среднего предпринимательства, включая крестьянские (фермерские) хозяйства	53200,0
2 02 02009 02 0000 151	Субсидии бюджетам субъектов Российской Федерации на государственную поддержку малого и среднего предпринимательства, включая крестьянские (фермерские) хозяйства	53200,0
2 02 02051 00 0000 151	Субсидии бюджетам на реализацию федеральных целевых программ	152024,30257
2 02 02051 02 0000 151	Субсидии бюджетам субъектов Российской Федерации на реализацию федеральных целевых программ	152024,30257
2 02 02054 02 0000 151	Субсидии бюджетам субъектов Российской Федерации на оказание высокотехнологичной медицинской помощи гражданам Российской Федерации	6164,8
2 02 02067 02 0000 151	Субсидии бюджетам субъектов Российской Федерации на поощрение лучших учителей	1600,0
2 02 02077 00 0000 151	Субсидии бюджетам на софинансирование капитальных вложений в объекты государственной (муниципальной) собственности	130380,0
2 02 02077 02 0000 151	Субсидии бюджетам субъектов Российской Федерации на софинансирование капитальных вложений в объекты государственной (муниципальной) собственности	130380,0
2 02 02085 00 0000 151	Субсидии бюджетам на осуществление мероприятий по обеспечению жильём граждан Российской Федерации, проживающих в сельской местности	41306,0
2 02 02085 02 0000 151	Субсидии бюджетам субъектов Российской Федерации на осуществление мероприятий по обеспечению жильём граждан Российской Федерации, проживающих в сельской местности	41306,0
2 02 02101 02 0000 151	Субсидии бюджетам субъектов Российской Федерации на реализацию дополнительных мероприятий в сфере занятости населения	16256,2
2 02 02103 02 0000 151	Субсидии бюджетам субъектов Российской Федерации на реализацию мероприятий Государственного плана подготовки управленческих кадров для организаций народного хозяйства Российской Федерации	1426,1115
2 02 02118 02 0000 151	Субсидии бюджетам субъектов Российской Федерации на софинансирование социальных программ субъектов Российской Федерации, связанных с укреплением материально-технической базы учреждений социального обслуживания населения и оказанием адресной социальной помощи неработающим пенсионерам	3136,24943
2 02 02124 02 0000 151	Субсидии бюджетам субъектов Российской Федерации на приобретение специализированной лесопожарной техники и оборудования	2489,52988
2 02 02128 02 0000 151	Субсидии бюджетам субъектов Российской Федерации на закупку оборудования и расходных материалов для неонатального и аудиологического скрининга в учреждениях государственной и муниципальной систем здравоохранения	4737,4
2 02 02129 02 0000 151	Субсидии бюджетам субъектов Российской Федерации на финансовое обеспечение мероприятий, направленных на проведение пренатальной (дородовой) диагностики нарушений развития ребёнка	25334,8
2 02 02132 00 0000 151	Субсидии бюджетам на приобретение оборудования для быстровозводимых физкультурно-оздоровитель-ных комплексов, включая металлоконструкции и металлоизделия	25400,0
2 02 02132 02 0000 151	Субсидии бюджетам субъектов Российской Федерации на приобретение оборудования для быстровозводимых физкультурно-оздоровительных комплексов, включая металлоконструкции и металлоизделия	25400,0
2 02 02133 00 0000 151	Субсидии бюджетам на оказание адресной финансовой поддержки спортивным организациям, осуществляющим подготовку спортивного резерва для сборных команд Российской Федерации	7681,215
2 02 02133 02 0000 151	Субсидии бюджетам субъектов Российской Федерации на оказание адресной финансовой поддержки спортивным организациям, осуществляющим подготовку спортивного резерва для сборных команд Российской Федерации	7681,215
2 02 02171 02 0000 151	Субсидии бюджетам субъектов Российской Федерации на реализацию мероприятий, предусмотренных программами развития пилотных инновационных территориальных кластеров	88800,0
2 02 02172 02 0000 151	Субсидии бюджетам субъектов Российской Федерации на осуществление ежемесячной денежной выплаты, назначаемой в случае рождения третьего ребёнка или последующих детей до достижения ребёнком возраста трёх лет	141903,1
2 02 02173 02 0000 151	Субсидии бюджетам субъектов Российской Федерации на предоставление жилых помещений детям-сиротам и детям, оставшимся без попечения родителей, лицам из их числа по договорам найма специализированных жилых помещений	19725,1
2 02 02174 02 0000 151	Субсидии бюджетам субъектов Российской Федерации на возмещение части затрат на приобретение элитных семян	10880,0
2 02 02176 02 0000 151	Субсидии бюджетам субъектов Российской Федерации на возмещение части затрат на раскорчёвку выбывших из эксплуатации старых садов и рекультивацию раскорчёванных площадей	272,2
2 02 02177 02 0000 151	Субсидии бюджетам субъектов Российской Федерации на возмещение части затрат на закладку и уход за многолетними плодовыми и ягодными насаждениями	1136,4
2 02 02178 02 0000 151	Субсидии бюджетам субъектов Российской Федерации на поддержку экономически значимых региональных программ в области растениеводства	19607,8
2 02 02181 02 0000 151	Субсидии бюджетам субъектов Российской Федерации на возмещение части процентной ставки по краткосрочным кредитам (займам) на развитие растениеводства, переработки и реализации продукции растениеводства	37672,4
2 02 02182 02 0000 151	Субсидии бюджетам субъектов Российской Федерации на возмещение части процентной ставки по инвестиционным кредитам (займам) на развитие растениеводства, переработки и развития инфраструктуры и логистического обеспечения рынков продукции растениеводства	77815,7
2 02 02183 02 0000 151	Субсидии бюджетам субъектов Российской Федерации на возмещение части затрат сельскохозяйственных товаропроизводителей на уплату страховой премии, начисленной по договору сельскохозяйственного страхования в области растениеводства	61145,4
2 02 02184 02 0000 151	Субсидии бюджетам субъектов Российской Федерации на оказание несвязанной поддержки сельскохозяйственным товаропроизводителям в области растениеводства	238379,59
2 02 02185 02 0000 151	Субсидии бюджетам субъектов Российской Федерации на поддержку племенного животноводства	21373,6
2 02 02186 02 0000 151	Субсидии бюджетам субъектов Российской Федерации на 1 килограмм реализованного и (или) отгруженного на собственную переработку молока	34959,4
2 02 02190 02 0000 151	Субсидии бюджетам субъектов Российской Федерации на возмещение части процентной ставки по краткосрочным кредитам (займам) на развитие животноводства, переработки и реализации продукции животноводства	22373,5
2 02 02191 02 0000 151	Субсидии бюджетам субъектов Российской Федерации на возмещение части процентной ставки по инвестиционным кредитам (займам) на развитие животноводства, переработки и развития инфраструктуры и логистического обеспечения рынков продукции животноводства	106522,911
2 02 02192 02 0000 151	Субсидии бюджетам субъектов Российской Федерации на возмещение части затрат сельскохозяйственных товаропроизводителей на уплату страховой премии, начисленной по договору сельскохозяйственного страхования в области животноводства	881,028
2 02 02193 02 0000 151	Субсидии бюджетам субъектов Российской Федерации на поддержку племенного крупного рогатого скота мясного направления	360,0
2 02 02196 02 0000 151	Субсидии бюджетам субъектов Российской Федерации на поддержку начинающих фермеров	25235,0
2 02 02197 02 0000 151	Субсидии бюджетам субъектов Российской Федерации на развитие семейных животноводческих ферм	11276,0
2 02 02198 02 0000 151	Субсидии бюджетам субъектов Российской Федерации на возмещение части процентной ставки по долгосрочным, среднесрочным и краткосрочным кредитам, взятым малыми формами хозяйствования	159547,2
2 02 02199 02 0000 151	Субсидии бюджетам субъектов Российской Федерации на возмещение части затрат крестьянских (фермерских) хозяйств, включая индивидуальных предпринимателей, при оформлении в собственность используемых ими земельных участков из земель сельскохозяйственного назначения	630,98
2 02 02204 00 0000 151	Субсидии бюджетам на модернизацию региональных систем дошкольного образования	559525,7
2 02 02204 02 0000 151	Субсидии бюджетам субъектов Российской Федерации на модернизацию региональных систем дошкольного образования	559525,7
2 02 02208 02 0000 151	Субсидии бюджетам субъектов Российской Федерации на реализацию отдельных мероприятий государст-венной программы Российской Федерации «Развитие здравоохранения»	22529,8
2 02 02215 00 0000 151	Субсидии бюджетам на создание в общеобразовательных организациях, расположенных в сельской местности, условий для занятий физической культурой и спортом	25103,7
2 02 02215 02 0000 151	Субсидии бюджетам субъектов Российской Федерации на создание в общеобразовательных организациях, расположенных в сельской местности, условий для занятий физической культурой и спортом	25103,7
2 02 02217 00 0000 151	Субсидии бюджетам на поддержку региональных проектов в сфере информационных технологий	30000,0
2 02 02217 02 0000 151	Субсидии бюджетам субъектов Российской Федерации на поддержку региональных проектов в сфере информационных технологий	30000,0
2 02 02219 02 0000 151	Субсидии бюджетам субъектов Российской Федерации на закупку автобусов и техники для жилищно-коммунального хозяйства, работающих на газомоторном топливе	104449,2714
2 02 03000 00 0000 151	Субвенции бюджетам субъектов Российской Федерации и муниципальных образований	2373157,51531
2 02 03001 00 0000 151	Субвенции бюджетам на оплату жилищно-коммунальных услуг отдельным категориям граждан	710255,13055
2 02 03001 02 0000 151	Субвенции бюджетам субъектов Российской Федерации на оплату жилищно-коммунальных услуг отдельным категориям граждан	710255,13055
2 02 03004 00 0000 151	Субвенции бюджетам на осуществление переданного полномочия Российской Федерации по осуществлению ежегодной денежной выплаты лицам, награждённым нагрудным знаком «Почётный донор России»	108076,4
2 02 03004 02 0000 151	Субвенции бюджетам субъектов Российской Федерации на осущест-вление переданного полномочия Российской Федерации по осуществлению ежегодной денежной выплаты лицам, награждённым нагрудным знаком «Почётный донор России»	108076,4
2 02 03011 00 0000 151	Субвенции бюджетам на государственные единовременные пособия и ежемесячные денежные компенсации гражданам при возникновении поствакцинальных осложнений	165,90775
2 02 03011 02 0000 151	Субвенции бюджетам субъектов Российской Федерации на государственные единовременные пособия и ежемесячные денежные компенсации гражданам при возникновении поствакцинальных осложнений	165,90775
2 02 03012 00 0000 151	Субвенции бюджетам на выплаты инвалидам компенсаций страховых премий по договорам обязательного страхования гражданской ответственности владельцев транспортных средств	44,09586
2 02 03012 02 0000 151	Субвенции бюджетам субъектов Российской Федерации на выплаты инвалидам компенсаций страховых премий по договорам обязательного страхования гражданской ответственности владельцев транспортных средств	44,09586
2 02 03015 00 0000 151	Субвенции бюджетам на осуществление первичного воинского учёта на территориях, где отсутствуют военные комиссариаты	13985,7
2 02 03015 02 0000 151	Субвенции бюджетам субъектов Российской Федерации на осуществление первичного воинского учёта на территориях, где отсутствуют военные комиссариаты	13985,7
2 02 03018 00 0000 151	Субвенции бюджетам на осуществление отдельных полномочий в области лесных отношений	172947,5
2 02 03018 02 0000 151	Субвенции бюджетам субъектов Российской Федерации на осуществление отдельных полномочий в области лесных отношений	172947,5
2 02 03019 00 0000 151	Субвенции бюджетам на осуществление отдельных полномочий в области водных отношений	20052,9
2 02 03019 02 0000 151	Субвенции бюджетам субъектов Российской Федерации на осуществление отдельных полномочий в области водных отношений	20052,9
2 02 03020 00 0000 151	Субвенции бюджетам на выплату единовременного пособия при всех формах устройства детей, лишённых родительского попечения, в семью	6060,75974
2 02 03020 02 0000 151	Субвенции бюджетам субъектов Российской Федерации на выплату единовременного пособия при всех формах устройства детей, лишённых родительского попечения, в семью	6060,75974
2 02 03025 00 0000 151	Субвенции бюджетам на реализацию полномочий Российской Федерации по осуществлению социальных выплат безработным гражданам	173500,0
2 02 03025 02 0000 151	Субвенции бюджетам субъектов Российской Федерации на реализацию полномочий Российской Федерации по осуществлению социальных выплат безработным гражданам	173500,0
2 02 03053 00 0000 151	Субвенции бюджетам на выплату единовременного пособия беременной жене военнослужащего, проходящего военную службу по призыву, а также ежемесячного пособия на ребёнка военнослужащего, проходящего военную службу по призыву	5218,7
2 02 03053 02 0000 151	Субвенции бюджетам субъектов Российской Федерации на выплату единовременного пособия беременной жене военнослужащего, проходящего военную службу по призыву, а также ежемесячного пособия на ребёнка военнослужащего, проходящего военную службу по призыву	5218,7
2 02 03066 02 0000 151	Субвенции бюджетам субъектов Российской Федерации на обеспечение инвалидов техническими средствами реабилитации, включая изготовление и ремонт протезно-ортопедических изделий	165488,6
2 02 03067 02 0000 151	Субвенции бюджетам субъектов Российской Федерации на оказание государственной социальной помощи отдельным категориям граждан в части оплаты санаторно-курортного лечения, а также проезда на междугородном транспорте к месту лечения и обратно	44090,3
2 02 03068 00 0000 151	Субвенции бюджетам на оказание отдельным категориям граждан государственной социальной помощи по обеспечению лекарственными препаратами, медицинскими изделиями, а также специализированными продуктами лечебного питания для детей-инвалидов	238963,62141
2 02 03068 02 0000 151	Субвенции бюджетам субъектов Российской Федерации на оказание отдельным категориям граждан государственной социальной помощи по обеспечению лекарственными препаратами, медицинскими изделиями, а также специализированными продуктами лечебного питания для детей-инвалидов	238963,62141
2 02 03069 00 0000 151	Субвенции бюджетам на обеспечение жильём отдельных категорий граждан, установленных Федеральным законом от 12 января 1995 года № 5-ФЗ «О ветеранах», в соответствии с Указом Президента Российской Федерации от 7 мая 2008 года № 714 «Об обеспечении жильём ветеранов Великой Отечественной войны 1941-1945 годов»	150882,6
2 02 03069 02 0000 151	Субвенции бюджетам субъектов Российской Федерации на обеспечение жильём отдельных категорий граждан, установленных Федеральным законом от 12 января 1995 года № 5-ФЗ «О ветеранах», в соответствии с Указом Президента Российской Федерации от 7 мая 2008 года № 714 «Об обеспечении жильём ветеранов Великой Отечественной войны 1941-1945 годов»	150882,6
2 02 03070 00 0000 151	Субвенции бюджетам на обеспечение жильём отдельных категорий граждан, установленных Федеральными законами от 12 января 1995 года № 5-ФЗ «О ветеранах» и от 24 ноября 1995 года № 181-ФЗ «О социальной защите инвалидов в Российской Федерации»	31677,5
2 02 03070 02 0000 151	Субвенции бюджетам субъектов Российской Федерации на обеспечение жильём отдельных категорий граждан, установленных Федеральными законами от 12 января 1995 года № 5-ФЗ «О ветеранах» и от 24 ноября 1995 года № 181-ФЗ «О социальной защите инвалидов в Российской Федерации»	31677,5
2 02 03122 00 0000 151	Субвенции бюджетам на выплату государственных пособий лицам, не подлежащим обязательному социальному страхованию на случай временной нетрудоспособности и в связи с материнством, и лицам, уволенным в связи с ликвидацией организаций (прекращением деятельности, полномочий физическими лицами)	443012,0
2 02 03122 02 0000 151	Субвенции бюджетам субъектов Российской Федерации на выплату государственных пособий лицам, не подлежащим обязательному социальному страхованию на случай временной нетрудоспособности и в связи с материнством, и лицам, уволенным в связи с ликвидацией организаций (прекращением деятельности, полномочий физическими лицами)	443012,0
2 02 03998 02 0000 151	Единая субвенция бюджетам субъектов Российской Федерации	88735,8
2 02 04000 00 0000 151	Иные межбюджетные трансферты	2600091,29723
2 02 04001 00 0000 151	Межбюджетные трансферты, передаваемые бюджетам на содержание депутатов Государственной Думы и их помощников	7195,0025
2 02 04001 02 0000 151	Межбюджетные трансферты, передаваемые бюджетам субъектов Российской Федерации на содержание депутатов Государственной Думы и их помощников	7195,0025
2 02 04002 00 0000 151	Межбюджетные трансферты, передаваемые бюджетам на содержание членов Совета Федерации и их помощников	1405,24273
2 02 04002 02 0000 151	Межбюджетные трансферты, передаваемые бюджетам субъектов Российской Федерации на содержание членов Совета Федерации и их помощников	1405,24273
2 02 04017 00 0000 151	Межбюджетные трансферты, передаваемые бюджетам на осуществление отдельных полномочий в области обеспечения лекарственными препаратами, а также специализированными продуктами лечебного питания	110345,7
2 02 04017 02 0000 151	Межбюджетные трансферты, передаваемые бюджетам субъектов Российской Федерации на осуществление отдельных полномочий в области обеспечения лекарственными препаратами, а также специализированными продуктами лечебного питания	110345,7
2 02 04032 02 0000 151	Межбюджетные трансферты, передаваемые бюджетам субъектов Российской Федерации, на единовременные денежные компенсации реабилитированным лицам	10,0
2 02 04033 02 0000 151	Межбюджетные трансферты, передаваемые бюджетам субъектов Российской Федерации, на премирование победителей Всероссийского конкурса на звание «Самое благоустроенное городское (сельское) поселение России»	12445,0
2 02 04034 00 0000 151	Межбюджетные трансферты, передаваемые бюджетам на реализацию программ и мероприятий по модернизации здравоохранения	2017638,3
2 02 04034 00 0001 151	Межбюджетные трансферты, передаваемые бюджетам на реализацию программ и мероприятий по модернизации здравоохранения в части укрепления материально-техниче-ской базы медицинских учреждений	2017638,3
2 02 04034 02 0001 151	Межбюджетные трансферты, передаваемые бюджетам субъектов Российской Федерации на реализацию региональных программ модернизации здравоохранения субъектов Российской Федерации в части укрепления материально-технической базы медицинских учреждений	2017638,3
2 02 04041 00 0000 151	Межбюджетные трансферты, передаваемые бюджетам на подключение общедоступных библиотек Российской Федерации к сети Интернет и развитие системы библиотечного дела с учётом задачи расширения информационных технологий и оцифровки	1739,762
2 02 04041 02 0000 151	Межбюджетные трансферты, передаваемые бюджетам субъектов Российской Федерации на подключение общедоступных библиотек Российской Федерации к сети Интернет и развитие системы библиотечного дела с учётом задачи расширения информационных технологий и оцифровки	1739,762
2 02 04042 00 0000 151	Межбюджетные трансферты, передаваемые бюджетам на выплату стипендий Президента Российской Федерации и Правительства Российской Федерации для обучающихся по направлениям подготовки (специальностям), соответствующим приоритетным направлениям модернизации и технологического развития экономики Российской Федерации	272,0
2 02 04042 02 0000 151	Межбюджетные трансферты, передаваемые бюджетам субъектов Российской Федерации на выплату стипендий Президента Российской Федерации и Правительства Российской Федерации для обучающихся по направлениям подготовки (специальностям), соответствующим приоритетным направлениям модернизации и технологического развития экономики Российской Федерации	272,0
2 02 04043 02 0000 151	Межбюджетные трансферты, передаваемые бюджетам субъектов Российской Федерации на единовременные компенсационные выплаты медицинским работникам	27582,5
2 02 04052 00 0000 151	Межбюджетные трансферты, передаваемые бюджетам на государст-венную поддержку муниципальных учреждений культуры, находящихся на территориях сельских поселений	1300,0
2 02 04052 02 0000 151	Межбюджетные трансферты, передаваемые бюджетам субъектов Российской Федерации на государст-венную поддержку муниципальных учреждений культуры, находящихся на территориях сельских поселений	1300,0
2 02 04053 00 0000 151	Межбюджетные трансферты, передаваемые бюджетам на государственную поддержку лучших работников муниципальных учреждений культуры, находящихся на территориях сельских поселений	400,0
2 02 04053 02 0000 151	Межбюджетные трансферты, передаваемые бюджетам субъектов Российской Федерации на государственную поддержку лучших работников муниципальных учреждений культуры, находящихся на территориях сельских поселений	400,0
2 02 04055 02 0000 151	Межбюджетные трансферты, передаваемые бюджетам субъектов Российской Федерации на финансовое обеспечение закупок антивирусных препаратов для профилактики и лечения лиц, инфицированных вирусами иммунодефицита человека и гепатитов В и С	268595,3
2 02 04061 00 0000 151	Межбюджетные трансферты, передаваемые бюджетам на создание и развитие сети многофункциональных центров предоставления государственных и муниципальных ус-луг	16590

1	2	3	4	5	6	7
Иные выплаты персоналу государственных (муниципальных) органов, за исключением фонда оплаты труда	203	01	04	002 0400	122	11952,27653
Закупка товаров, работ, услуг в сфере информационно-коммуникационных технологий	203	01	04	002 0400	242	167,925
Прочая закупка товаров, работ и услуг для обеспечения государственных (муниципальных) нужд	203	01	04	002 0400	244	1072,85953
Руководитель высшего исполнительного органа государственной власти Ульяновской области и его заместители	203	01	04	002 0600		12926,71015
Фонд оплаты труда государственных (муниципальных) органов и взносы по обязательному социальному страхованию	203	01	04	002 0600	121	12697,48594
Иные выплаты персоналу государственных (муниципальных) органов, за исключением фонда оплаты труда	203	01	04	002 0600	122	229,22421
Другие общегосударственные вопросы	203	01	13			604701,80125
Обеспечение деятельности аппарата Общественной палаты Ульяновской области	203	01	13	003 0000		4856,93961
Фонд оплаты труда казённых учреждений и взносы по обязательному социальному страхованию	203	01	13	003 0000	111	4276,38111
Иные выплаты персоналу казённых учреждений, за исключением фонда оплаты труда	203	01	13	003 0000	112	75,1787
Закупка товаров, работ, услуг в сфере информационно-комму-никационных технологий	203	01	13	003 0000	242	253,49562
Прочая закупка товаров, работ и услуг для обеспечения государственных (муниципальных) нужд	203	01	13	003 0000	244	249,48418
Уплата прочих налогов, сборов и иных платежей	203	01	13	003 0000	852	2,4
Обеспечение деятельности представителя Правительства Ульяновской области, направляемого для работы при Торговом представительстве Российской Федерации в Федеративной Республике Германия	203	01	13	004 0000		4224,86748
Фонд оплаты труда государственных (муниципальных) органов и взносы по обязательному социальному страхованию	203	01	13	004 0000	121	3221,84213
Иные выплаты персоналу государственных (муниципальных) органов, за исключением фонда оплаты труда	203	01	13	004 0000	122	6,99255
Прочая закупка товаров, работ и услуг для обеспечения государственных (муниципальных) нужд	203	01	13	004 0000	244	996,0328
Государственная поддержка отдельных некоммерческих организаций	203	01	13	091 0000		10013,0
Субсидии Ульяновскому региональному отделению Общероссийской общественной организации «Ассоциация юристов России» на финансирование затрат, связанных с деятель-ностью Ассоциации по содействию развитию правового просвещения и оказанию бесплатной юридической помощи на территории Ульяновской области	203	01	13	091 6100		5500,0
Субсидии некоммерческим организациям (за исключением государственных (муниципальных) учреждений)	203	01	13	091 6100	630	5500,0
Субсидии Совету муниципальных образований Ульяновской области на финансирование затрат по осуществлению социально ориентированных видов деятельности в целях содействия развитию местного самоуправления в Ульяновской области	203	01	13	091 6200		3013,0
Субсидии некоммерческим организациям (за исключением государственных (муниципальных) учреждений)	203	01	13	091 6200	630	3013,0
Субсидии Ульяновской региональной организации Всероссийской общественной организации ветеранов (пенсионеров) войны, труда, Вооружённых Сил и правоохранительных органов	203	01	13	091 6400		1500,0
Субсидии некоммерческим организациям (за исключением государственных (муниципальных) учреждений)	203	01	13	091 6400	630	1500,0
Учреждения по обеспечению хозяйственного обслуживания	203	01	13	093 0000		370239,54757
Фонд оплаты труда казённых учреждений и взносы по обязательному социальному страхованию	203	01	13	093 0000	111	201444,87819
Иные выплаты персоналу казённых учреждений, за исключением фонда оплаты труда	203	01	13	093 0000	112	2974,99244
Закупка товаров, работ, услуг в сфере информационно-коммуникационных технологий	203	01	13	093 0000	242	22842,33665
Прочая закупка товаров, работ и услуг для обеспечения государственных (муниципальных) нужд	203	01	13	093 0000	244	141240,15377
Уплата налога на имущество организаций и земельного налога	203	01	13	093 0000	851	125,247
Уплата прочих налогов, сборов и иных платежей	203	01	13	093 0000	852	1611,93952
Учреждения по патриотическому воспитанию граждан Российской Федерации	203	01	13	094 0000		3449,72351
Фонд оплаты труда казённых учреждений и взносы по обязательному социальному страхованию	203	01	13	094 0000	111	2876,07894
Закупка товаров, работ, услуг в сфере информационно-коммуникационных технологий	203	01	13	094 0000	242	177,915
Прочая закупка товаров, работ и услуг для обеспечения государственных (муниципальных) нужд	203	01	13	094 0000	244	393,49502
Уплата прочих налогов, сборов и иных платежей	203	01	13	094 0000	852	2,23455
Учреждения в сфере распространения и использования информационных и коммуникационных технологий, научных исследований в области истории и культуры	203	01	13	095 0000		103027,7044
Субсидии бюджетным учреждениям на финансовое обеспечение государственного (муниципального) задания на оказание государственных (муниципальных) услуг (выполнение работ)	203	01	13	095 0000	611	39374,94798
Субсидии бюджетным учреждениям на иные цели	203	01	13	095 0000	612	2476,45198
Субсидии автономным учреждениям на финансовое обеспечение государственного (муниципального) задания на оказание государственных (муниципальных) услуг (выполнение работ)	203	01	13	095 0000	621	43876,97722
Субсидии автономным учреждениям на иные цели	203	01	13	095 0000	622	720,02278
Создание и развитие сети многофункциональных центров предоставления государственных и муниципальных услуг	203	01	13	095 5392		16579,30444
Субсидии автономным учреждениям на иные цели	203	01	13	095 5392	622	16579,30444
Осуществление отдельных полномочий Российской Федерации органами государственной власти Ульяновской области в области охраны здоровья граждан, контроля качества образования, охраны объектов культурного наследия, использования охотничьих ресурсов, регистрации актов гражданского состояния и других полномочий	203	01	13	296 0000		8618,8174
Обеспечение деятельности депутатов Государственной Думы и их помощников в избирательных округах	203	01	13	296 5141		7213,57467
Фонд оплаты труда государственных (муниципальных) органов и взносы по обязательному социальному страхованию	203	01	13	296 5141	121	6244,94763
Иные выплаты персоналу государственных (муниципальных) органов, за исключением фонда оплаты труда	203	01	13	296 5141	122	4,4919
Закупка товаров, работ, услуг в сфере информационно-коммуникационных технологий	203	01	13	296 5141	242	160,32784
Прочая закупка товаров, работ и услуг для обеспечения государственных (муниципальных) нужд	203	01	13	296 5141	244	803,8073
Обеспечение членов Совета Федерации и их помощников в субъектах Российской Федерации	203	01	13	296 5142		1405,24273
Фонд оплаты труда государственных (муниципальных) органов и взносы по обязательному социальному страхованию	203	01	13	296 5142	121	1359,48673
Прочая закупка товаров, работ и услуг для обеспечения государственных (муниципальных) нужд	203	01	13	296 5142	244	45,756
Мероприятия по поддержке региональных проектов в сфере информационных технологий	203	01	13	306 0000		30000,0
Поддержка региональных проектов в сфере информационных технологий	203	01	13	306 5028		30000,0
Субсидии бюджетным учреждениям на иные цели	203	01	13	306 5028	612	30000,0
Учебные заведения и курсы по переподготовке кадров	203	01	13	429 0000		867,14514
Переподготовка и повышение квалификации кадров	203	01	13	429 4800		867,14514
Закупка товаров, работ, услуг в сфере информационно-коммуникационных технологий	203	01	13	429 4800	242	547,44597
Прочая закупка товаров, работ и услуг для обеспечения государственных (муниципальных) нужд	203	01	13	429 4800	244	319,69917
Финансовое обеспечение расходных обязательств муниципальных образований, возникающих при выполнении государственных полномочий субъектов Российской Федерации, переданных для осуществления органам местного самоуправления в установленном порядке	203	01	13	521 0000		39382,82309
Организация и обеспечение деятельности муниципальных комиссий по делам несовершеннолетних и защите их прав в Ульяновской области	203	01	13	521 0300		20725,6078
Субвенции	203	01	13	521 0300	530	20725,6078
Сбор информации от поселений, входящих в муниципальный район, необходимой для ведения регистра муниципальных нормативных правовых актов Ульяновской области	203	01	13	521 1200		1789,40167
Субвенции	203	01	13	521 1200	530	1789,40167
Определение перечня должно-стных лиц органов местного самоуправления, уполномоченных составлять протоколы об отдельных административных правонарушениях, предусмотренных Кодексом Ульяновской области об административных правонарушениях	203	01	13	521 1400		4,17995
Субвенции	203	01	13	521 1400	530	4,17995
Проведение на территории Ульяновской области публичных мероприятий	203	01	13	521 2100		27,73367
Субвенции	203	01	13	521 2100	530	27,73367
Осуществление муниципальным образованием «Новомалыклинский район» государст-венных полномочий по подбору и передаче исполнительному органу государственной власти, осуществляющему правоприменительные функции, функции по контролю, надзору и оказанию государственных ус-луг в сфере миграции, в целях размещения специальных учреждений, предусмотренных Федеральным законом от 25 июля 2002 года № 115-ФЗ «О правовом положении иностранных граждан в Российской Федерации», зданий с прилегающими земельными участками, соответствующих требованиям, ус-тановленным Правительством Российской Федерации	203	01	13	521 2500		16835,9
Субвенции	203	01	13	521 2500	530	16835,9
Средства на реализацию Закона Ульяновской области от 03.10.2012 № 131-ЗО «О бесплатной юридической помощи на территории Ульяновской области»	203	01	13	532 0000		1084,312
Субсидии некоммерческим организациям (за исключением государственных (муниципальных) учреждений)	203	01	13	532 0000	630	1084,312
Средства на реализацию Закона Ульяновской области от 05.05.2011 № 73-ЗО «О наградах Ульяновской области»	203	01	13	533 0000		1105,73
Премии и гранты	203	01	13	533 0000	350	1105,73
Средства на реализацию Закона Ульяновской области от 06.10.2011 № 170-ЗО «О мерах государственной поддержки общественных объединений пожарной охраны и добровольных пожарных в Ульяновской области»	203	01	13	535 0000		97,35
Прочая закупка товаров, работ и услуг для обеспечения государственных (муниципальных) нужд	203	01	13	535 0000	244	97,35
Мероприятия по внедрению результатов космической деятельности и созданию инфраструктуры пространственных данных в интересах социально-экономического развития Ульяновской области	203	01	13	611 0000		895,95
Субсидии бюджетным учреж-дениям на иные цели	203	01	13	611 0000	612	895,95
Мероприятия по развитию электронного документооборота Правительства Ульяновской области и исполнительных органов государственной власти Ульяновской области на 2013-2015 годы	203	01	13	612 0000		1977,13134
Субсидии бюджетным учреж-дениям на иные цели	203	01	13	612 0000	612	1977,13134
Мероприятия по снижению административных барьеров, оптимизации и повышению качества предоставления государст-венных услуг исполнительными органами государственной власти Ульяновской области и муниципальных услуг органами местного самоуправления муниципальных образований Ульяновской области	203	01	13	613 0000		15994,4978
Субсидии бюджетным учреждениям на иные цели	203	01	13	613 0000	612	10996,4978
Субсидии автономным учреждениям на иные цели	203	01	13	613 0000	622	4998,0
Мероприятия по повышению уровня доступности информационных и коммуникационных технологий для физических и юридических лиц в Ульяновской области на 2013-2015 годы	203	01	13	614 0000		3134,40154
Субсидии бюджетным учреждениям на иные цели	203	01	13	614 0000	612	3134,40154
Средства на реализацию постановления Губернатора Ульяновской области от 03.06.2014 № 59 «Об учреждении ежегодной премии Губернатора Ульяновской области «За вклад в развитие межнациональных отношений в Ульяновской области»	203	01	13	670 0000		40,0
Премии и гранты	203	01	13	670 0000	350	40,0
Реализация мероприятий по обновлению парка автотранспортных средств	203	01	13	682 0000		148,4
Прочая закупка товаров, работ и услуг для обеспечения государственных (муниципальных) нужд	203	01	13	682 0000	244	148,4
Компенсация расходов бюджета муниципального образования «Мелекесский район» по проведению областного форума «Экипаж-2020»	203	01	13	690 0000		411,407
Иные межбюджетные трансферты	203	01	13	690 0000	540	411,407
Государственная программа Ульяновской области «Содействие развитию институтов гражданского общества, поддержка социально ориентированных некоммерческих организаций и добровольческой (волонтёрской) деятельности в Ульяновской области» на 2014-2018 годы	203	01	13	810 0000		2499,92454
Мероприятия, направленные на предоставление субсидий социально ориентированным некоммерческим организациям на возмещение затрат, связанных с осуществлением уставной деятельности и реализацией социальных проектов	203	01	13	810 1601		1999,92454
Субсидии некоммерческим организациям (за исключением государственных (муниципальных) учреждений)	203	01	13	810 1601	630	1999,92454
Мероприятия по организации и проведению Гражданского форума	203	01	13	810 1602		500,0
Прочая закупка товаров, работ и услуг для обеспечения государственных (муниципальных) нужд	203	01	13	810 1602	244	500,0
Государственная программа Ульяновской области «Обеспечение правопорядка и безопасности жизнедеятельности на территории Ульяновской области» на 2014-2018 годы	203	01	13	860 0000		2262,12883
Подпрограмма «Комплексные меры по обеспечению общественного порядка, противодействию преступности и профилактике правонарушений на территории Ульяновской области» на 2014-2018 годы государственной программы Ульяновской области «Обеспечение правопорядка и безопасности жизнедеятельности на территории Ульяновской области» на 2014-2018 годы	203	01	13	862 0000		2262,12883
Вовлечение общественности в деятельность по предупреждению правонарушений	203	01	13	862 1015		755,3819
Прочая закупка товаров, работ и услуг для обеспечения государственных (муниципальных) нужд	203	01	13	862 1015	244	189,0269
Премии и гранты	203	01	13	862 1015	350	566,355
Предупреждение и пресечение преступлений с участием несовершеннолетних и в отношении их	203	01	13	862 1017		149,99998
Прочая закупка товаров, работ и услуг для обеспечения государственных (муниципальных) нужд	203	01	13	862 1017	244	149,99998
Информационно-методическое обеспечение профилактики правонарушений	203	01	13	862 1021		1356,74695
Прочая закупка товаров, работ и услуг для обеспечения государственных (муниципальных) нужд	203	01	13	862 1021	244	1356,74695
Подпрограмма «Комплексные меры противодействия злоупотреблению наркотиками и их незаконному обороту на территории Ульяновской области» на 2014-2018 годы государственной программы Ульяновской области «Обеспечение правопорядка и безопасности жизнедеятельности на территории Ульяновской области» на 2014-2018 годы	203	01	13	863 0000		370,0
Организационно-правовое обеспечение антинаркотической деятельности	203	01	13	863 1024		370,0
Прочая закупка товаров, работ и услуг для обеспечения государственных (муниципальных) нужд	203	01	13	863 1024	244	370,0
Национальная безопасность и правоохранительная деятельность	203	03				412746,55453
Защита населения и территории от чрезвычайных ситуаций природного и техногенного характера, гражданская оборона	203	03	09			132566,62664
Учреждения в сфере гражданской защиты и пожарной безопасности Ульяновской области	203	03	09	202 0000		75258,94064
Фонд оплаты труда казённых учреждений и взносы по обязательному социальному страхованию	203	03	09	202 0000	111	67195,17357
Иные выплаты персоналу казённых учреждений, за исключением фонда оплаты труда	203	03	09	202 0000	112	1273,87953
Обеспечение специальным топливом и горюче-смазочными материалами вне рамок государственного оборонного заказа	203	03	09	202 0000	222	1171,29
Вещевое обеспечение вне рамок государственного оборонного заказа	203	03	09	202 0000	226	171,5241
Закупка товаров, работ, услуг в сфере информационно-коммуникационных технологий	203	03	09	202 0000	242	2226,89655
Прочая закупка товаров, работ и услуг для обеспечения государственных (муниципальных) нужд	203	03	09	202 0000	244	3209,90975
Уплата налога на имущество организаций и земельного налога	203	03	09	202 0000	851	0,26714
Уплата прочих налогов, сборов и иных платежей	203	03	09	202 0000	852	10,0
Государственная программа Ульяновской области «Обеспечение правопорядка и безопасности жизнедеятельности на территории Ульяновской области» на 2014-2018 годы	203	03	09	860 0000		57307,686
Подпрограмма «Снижение рисков и смягчение последствий чрезвычайных ситуаций природного и техногенного характера на территории Ульяновской области» на 2014-2016 годы государственной программы Ульяновской области «Обеспечение правопорядка и безопасности жизнедеятельности на территории Ульяновской области» на 2014-2018 годы	203	03	09	861 0000		57307,686
Создание системы обеспечения вызова экстренных оперативных служб по единому номеру «112» в Ульяновской области	203	03	09	861 1003		5574,561
Прочая закупка товаров, работ и услуг для обеспечения государственных (муниципальных) нужд	203	03	09	861 1003	244	5574,561
Создание комплексной системы экстренного оповещения населения на территории Ульяновской области	203	03	09	861 1004		50098,0
Прочая закупка товаров, работ и услуг для обеспечения государственных (муниципальных) нужд	203	03	09	861 1004	244	98,0
Бюджетные инвестиции в объекты капитального строительства государственной (муниципальной) собственности	203	03	09	861 1004	414	50000,0
Освежение запасов средств индивидуальной защиты для гражданской обороны в Ульяновской области	203	03	09	861 1005		1238,105
Прочая закупка товаров, работ и услуг для обеспечения государственных (муниципальных) нужд	203	03	09	861 1005	244	1238,105
Создание территориального страхового фонда документации Ульяновской области	203	03	09	861 1006		397,02
Прочая закупка товаров, работ и услуг для обеспечения государственных (муниципальных) нужд	203	03	09	861 1006	244	397,02
Обеспечение пожарной безопасности	203	03	10			280179,92789
Учреждения в сфере гражданской защиты и пожарной безопасности Ульяновской области	203	03	10	202 0000		279059,15504
Фонд оплаты труда казённых учреждений и взносы по обязательному социальному страхованию	203	03	10	202 0000	111	259922,66049
Иные выплаты персоналу казённых учреждений, за исключением фонда оплаты труда	203	03	10	202 0000	112	0,6
Обеспечение специальным топливом и горюче-смазочными материалами вне рамок государственного оборонного заказа	203	03	10	202 0000	222	7694,23958
Вещевое обеспечение вне рамок государственного оборонного заказа	203	03	10	202 0000	226	582,1708
Закупка товаров, работ, услуг в сфере информационно-коммуникационных технологий	203	03	10	202 0000	242	501,2
Прочая закупка товаров, работ и услуг для обеспечения государственных (муниципальных) нужд	203	03	10	202 0000	244	9058,13736
Пособия, компенсации и иные социальные выплаты гражданам, кроме публичных нормативных обязательств	203	03	10	202 0000	321	18,85188
Уплата налога на имущество организаций и земельного налога	203	03	10	202 0000	851	13,79567
Уплата прочих налогов, сборов и иных платежей	203	03	10	202 0000	852	1267,49926
Государственная программа Ульяновской области «Обеспечение правопорядка и безопасности жизнедеятельности на территории Ульяновской области» на 2014-2018 годы	203	03	10	860 0000		1120,77285
Подпрограмма «Снижение рисков и смягчение последствий чрезвычайных ситуаций природного и техногенного характера на территории Ульяновской области» на 2014-2016 годы государственной программы Ульяновской области «Обеспечение правопорядка и безопасности жизнедеятельности на территории Ульяновской области» на 2014-2018 годы	203	03	10	861 0000		1120,77285
Содержание пожарных частей противопожарной службы Ульяновской области	203	03	10	861 1002		1120,77285
Закупка товаров, работ, услуг в сфере информационно-коммуникационных технологий	203	03	10	861 1002	242	100,76169
Прочая закупка товаров, работ и услуг для обеспечения государственных (муниципальных) нужд	203	03	10	861 1002	244	1020,01116
Образование	203	07				7675,21335
Профессиональная подготовка, переподготовка и повышение квалификации	203	07	05			6249,10185
Учебные заведения и курсы по переподготовке кадров	203	07	05	429 0000		6249,10185
Переподготовка и повышение квалификации кадров	203	07	05	429 4800		6249,10185
Прочая закупка товаров, работ и услуг для обеспечения государственных (муниципальных) нужд	203	07	05	429 4800	244	6249,10185
Другие вопросы в области образования	203	07	09			1426,1115
Осуществление отдельных полномочий Российской Федерации органами государственной власти Ульяновской области в области охраны здоровья граждан, контроля качества образования, охраны объектов культурного наследия, использования охотничьих ресурсов, регистрации актов гражданского состояния и других полномочий	203	07	09	296 0000		1426,1115
Подготовка управленческих кадров для организаций народного хозяйства Российской Федерации	203	07	09	296 5066		1426,1115
Прочая закупка товаров, работ и услуг для обеспечения государственных (муниципальных) нужд	203	07	09	296 5066	244	1426,1115
Культура, кинематография	203	08				41200,0
Другие вопросы в области культуры, кинематографии	203	08	04			41200,0
Государственная программа Ульяновской области «Культура в Ульяновской области» на 2014-2018 годы	203	08	04	870 0000		40800,0
Предоставление субсидий Фонду «Ульяновск – культурная столица» в целях финансирования затрат, связанных с проведением Международного культурного форума	203	08	04	870 1025		28800,0
Субсидии некоммерческим организациям (за исключением государственных (муниципальных) учреждений)	203	08	04	870 1025	630	28800,0
Предоставление субсидий Фонду «Ульяновск – культурная столица» в целях финансирования затрат, связанных с его деятельностью по продвижению культурной политики и творческого потенциала Ульяновской области на российском и международном уровнях	203	08	04	870 1026		7000,0
Субсидии некоммерческим организациям (за исключением государственных (муниципальных) учреждений)	203	08	04	870 1026	630	7000,0
Предоставление субсидий Фонду «Ульяновск – культурная столица» в целях организации проведения конкурса на получение государственной поддержки (грантов) творческих проектов и инициатив в сфере социально-культурной деятельности «Ульяновская область – творческий регион»	203	08	04	870 1028		2300,0
Субсидии некоммерческим организациям (за исключением государственных (муниципальных) учреждений)	203	08	04	870 1028	630	2300,0
Предоставление субсидий Фонду «Ульяновск – культурная столица» в целях организации проведения конкурса на оказание государственной поддержки (грантов) коллективам самодеятельного художественного творчества в Ульяновской области	203	08	04	870 1029		2700,0
Субсидии некоммерческим организациям (за исключением государственных (муниципальных) учреждений)	203	08	04	870 1029	630	2700,0
Государственная программа Ульяновской области «Развитие туризма в Ульяновской области» на 2014-2018 годы	203	08	04	910 0000		400,0
Предоставление субсидий Фонду «Ульяновск – культурная столица» в целях финансирования затрат, связанных с реализацией проекта «Музей СССР в городе Ульяновске» как основы формирования культурно-туристского кластера в Ульяновской области	203	08	04	910 2620		400,0
Субсидии некоммерческим организациям (за исключением государственных (муниципальных) учреждений)	203	08	04	910 2620	630	400,0
Социальная политика	203	10				24943,7232
Социальное обслуживание населения	203	10	02			20415,50764
Учреждения социального обслуживания населения	203	10	02	508 0000		20415,50764
Фонд оплаты труда казённых учреждений и взносы по обязательному социальному страхованию	203	10	02	508 0000	111	19281,27647
Иные выплаты персоналу казённых учреждений, за исключением фонда оплаты труда	203	10	02	508 0000	112	177,91449
Прочая закупка товаров, работ и услуг для обеспечения государственных (муниципальных) нужд	203	10	02	508 0000	244	919,21668
Уплата налога на имущество организаций и земельного налога	203	10	02	508 0000	851	25,5
Уплата прочих налогов, сборов и иных платежей	203	10	02	508 0000	852	11,6
Социальное обеспечение населения	203	10	03			4528,21556
Государственная программа Ульяновской области «Социальная поддержка и защита населения Ульяновской области» на 2014-2018 годы	203	10	03	800 0000		4528,21556
Подпрограмма «Развитие мер социальной поддержки отдельных категорий граждан» государственной программы Ульяновской области «Социальная поддержка и защита населения Ульяновской области» на 2014-2018 годы	203	10	03	801 0000		4528,21556
Проведение социально значимых мероприятий	203	10	03	801 1220		4528,21556
Прочая закупка товаров, работ и услуг для обеспечения государственных (муниципальных) нужд	203	10	03	801 1220	244	4528,21556
Средства массовой информации	203	12				132512,25343
Телевидение и радиовещание	203	12	01			37847,9667
Средства массовой информации	203	12	01	444 0000		12094,9667
Информационное обеспечение деятельности органов государственной власти	203	12	01	444 0700		12094,9667
Прочая закупка товаров, работ и услуг для обеспечения государственных (муниципальных) нужд	203	12	01	444 0700	244	12094,9667
Телерадиокомпании и телерадиоорганизации	203	12	01	453 0000		25753,0
Субсидии телерадиокомпаниям и телерадиоорганизациям	203	12	01	453 0100		22766,0
Субсидии автономным учреждениям на финансовое обеспечение государственного (муниципального) задания на оказание государственных (муниципальных) услуг (выполнение работ)	203	12	01	453 0100	621	22683,0
Субсидии автономным учреждениям на иные цели	203	12	01	453 0100	622	83,0
Субсидии организациям, осуществляющим производство, распространение социально значимых программ в области электронных средств массовой информации, на создание и поддержание в информационно-телекоммуникационной сети «Интернет» сайтов, имеющих социальное или образовательное назначение	203	12	01	453 0101		2987,0
Субсидии юридическим лицам (кроме некоммерческих организаций), индивидуальным предпринимателям, физическим лицам	203	12	01	453 0101	810	2987,0
Периодическая печать и издательства	203	12	02			60783,255
Средства массовой информации	203	12	02	444 0000		60783,255
Субсидии автономным учреждениям на финансовое обеспечение государственного (муниципального) задания на оказание государственных (муниципальных) услуг (выполнение работ)	203	12	02	444 0000	621	57075,4
Субсидии автономным учреждениям на иные цели	203	12	02	444 0000	622	1229,855
Информационное обеспечение деятельности органов государственной власти	203	12	02	444 0700		2478,0
Прочая закупка товаров, работ и услуг для обеспечения государственных (муниципальных) нужд	203	12	02	444 0700	244	2478,0
Другие вопросы в области средств массовой информации	203	12	04			33881,03173
Средства массовой информации	203	12	04	444 0000		33881,03173
Мероприятия в сфере средств массовой информации	203	12	04	444 0100		417,0
Прочая закупка товаров, работ и услуг для обеспечения государственных (муниципальных) нужд	203	12	04	444 0100	244	417,0
Государственная поддержка в сфере средств массовой информации	203	12	04	444 0200		1600,0
Премии и гранты	203	12	04	444 0200	350	350,0
Специальные расходы	203	12	04	444 0200	880	1250,0
Учреждения, осуществляющие мероприятия по проведению мониторинга в сфере средств массовой информации, динамики общественного мнения и социальному прогнозированию	203	12	04	444 0300		31864,03173
Фонд оплаты труда казённых учреждений и взносы по обязательному социальному страхованию	203	12	04	444 0300	111	15610,15688
Иные выплаты персоналу казённых учреждений, за исключением фонда оплаты труда	203	12	04	444 0300	112	1,0
Закупка товаров, работ, услуг в сфере информационно-коммуникационных технологий	203	12	04	444 0300	242	409,16638
Прочая закупка товаров, работ и услуг для обеспечения государственных (муниципальных) нужд	203	12	04	444 0300	244	15795,79965
Уплата налога на имущество организаций и земельного налога	203	12	04	444 0300	851	0,977
Уплата прочих налогов, сборов и иных платежей	203	12	04	444 0300	852	46,93182
Законодательное Собрание Ульяновской области	205					129635,58842
Общегосударственные вопросы	205	01				129635,58842
Функционирование законодательных (представительных) органов государственной власти и представительных органов муниципальных образований	205	01	03			129635,58842
Руководство и управление в сфере установленных функций государственных органов Ульяновской области	205	01	03	002 0000		129635,58842
Центральный аппарат	205	01	03	002 0400		103954,02037
Фонд оплаты труда государственных (муниципальных) органов и взносы по обязательному социальному страхованию	205	01	03	002 0400	121	85510,94778
Иные выплаты персоналу государственных (муниципальных) органов, за исключением фонда оплаты труда	205	01	03	002 0400	122	122,09846
Прочая закупка товаров, работ и услуг для обеспечения государственных (муниципальных) нужд	205	01	03	002 0400	244	18320,97413
Председатель Законодательного Собрания Ульяновской области	205	01	03	002 0900		3355,96937
Фонд оплаты труда государственных (муниципальных) органов и взносы по обязательному социальному страхованию	205	01	03	002 0900	121	3355,96937
Депутаты Законодательного Собрания Ульяновской области	205	01	03	002 1000		22325,59868
Фонд оплаты труда государственных (муниципальных) органов и взносы по обязательному социальному страхованию	205	01	03	002 1000	121	17369,39968
Иные выплаты, за исключением фонда оплаты труда государственных (муниципальных) органов, лицам, привлекаемым согласно законодательству для выполнения отдельных полномочий	205	01	03	002 1000	123	4956,199
Палата справедливости и общественного контроля в Ульяновской области	210					22930,88836
Общегосударственные вопросы	210	01				22930,88836
Другие общегосударственные вопросы	210	01	13			22930,88836
Руководство и управление в сфере установленных функций государственных органов Ульяновской области	210	01	13	002 0000		22930,88836
Центральный аппарат	210	01	13	002 0400		22930,88836
Фонд оплаты труда государственных (муниципальных) органов и взносы по обязательному социальному страхованию	210	01	13	002 0400	121	21502,62627
Иные выплаты персоналу государственных (муниципальных) органов, за исключением фонда оплаты труда	210	01	13	002 0400	122	42,308
Прочая закупка товаров, работ и услуг для обеспечения государственных (муниципальных) нужд	210	01	13	002 0400	244	1385,95409
Министерство строительства, жилищно-коммунального комплекса и транспорта Ульяновской области	233					3720402,4729
Национальная экономика	233	04				2979930,66011
Водное хозяйство	233	04	06			137899,999
Строительство гидротехнических сооружений	233	04	06	292 0000		106000,0
Мероприятия федеральной целевой программы «Развитие водохозяйственного комплекса Российской Федерации в 2012-2020

1	2	3	4	5	6	7
Субсидии на софинансирование капитальных вложений в объекты государственной (муниципальной) собственности	233	04	09	921 2610	522	45808,12499
Реконструкция автомобильных дорог на территории муниципального образования «Инзенское городское поселение» Инзенского района Ульяновской области	233	04	09	921 2611		22044,74443
Бюджетные инвестиции в объекты капитального строительства государственной (муниципальной) собственности	233	04	09	921 2611	414	22044,74443
Строительство мостового перехода через реку Малая Сарка на автомобильной дороге «Сурское – Шумерля» – автомобильная дорога «Москва – Казань» в Сурском районе Ульяновской области	233	04	09	921 2612		95839,2297
Бюджетные инвестиции в объекты капитального строительства государственной (муниципальной) собственности	233	04	09	921 2612	414	95839,2297
Подпрограмма «Повышение безопасности дорожного движения в Ульяновской области в 2014-2018 годах» государственной программы Ульяновской области «Развитие транспортной системы Ульяновской области» на 2014-2019 годы	233	04	09	923 0000		133044,2621
Мероприятия по обеспечению деятельности Центра автоматизированной фиксации административных правонарушений в области безопасности дорожного движения	233	04	09	923 2710		43827,6141
Закупка товаров, работ, услуг в сфере информационно-коммуникационных технологий	233	04	09	923 2710	242	10736,93543
Прочая закупка товаров, работ и услуг для обеспечения государственных (муниципальных) нужд	233	04	09	923 2710	244	33090,67867
Мероприятия, направленные на повышение безопасности дорожного движения на автомобильных дорогах регионального и межмуниципального значения	233	04	09	923 2711		80066,648
Прочая закупка товаров, работ и услуг для обеспечения государственных (муниципальных) нужд	233	04	09	923 2711	244	80066,648
Софинансирование расходов, связанных с обеспечением безопасности дорожного движения	233	04	09	923 2712		9150,0
Субсидии на софинансирование капитальных вложений в объекты государственной (муниципальной) собственности	233	04	09	923 2712	522	9150,0
Другие вопросы в области на-циональной экономики	233	04	12			23764,1611
Учреждения по сопровождению исполнения отдельных процедур, осуществляемых при исполнении государственных функций государственными органами Ульяновской области	233	04	12	097 0000		3732,88682
Фонд оплаты труда казённых учреждений и взносы по обязательному социальному страхованию	233	04	12	097 0000	111	3199,88768
Иные выплаты персоналу казённых учреждений, за исключением фонда оплаты труда	233	04	12	097 0000	112	5,35292
Закупка товаров, работ, услуг в сфере информационно-коммуникационных технологий	233	04	12	097 0000	242	178,36811
Прочая закупка товаров, работ и услуг для обеспечения государственных (муниципальных) нужд	233	04	12	097 0000	244	347,51591
Уплата прочих налогов, сборов и иных платежей	233	04	12	097 0000	852	1,7622
Государственная программа Ульяновской области «Развитие строительства и архитектуры в Ульяновской области» на 2014-2018 годы	233	04	12	850 0000		4706,07428
Подпрограмма «Создание комфортной среды в Ульяновской области в 2014-2018 годах» государственной программы Ульяновской области «Развитие строительства и архитектуры в Ульяновской области» на 2014-2018 годы	233	04	12	852 0000		1307,8
Организация и проведение социально значимых мероприятий в области архитектуры и градостроительства	233	04	12	852 2110		1257,8
Прочая закупка товаров, работ и услуг для обеспечения государственных (муниципальных) нужд	233	04	12	852 2110	244	667,8
Премии и гранты	233	04	12	852 2110	350	590,0
Погашение кредиторской задолженности по премированию победителей областных конкурсов по благоустройству	233	04	12	852 2120		50,0
Прочая закупка товаров, работ и услуг для обеспечения государственных (муниципальных) нужд	233	04	12	852 2120	244	50,0
Подпрограмма «Увековечение памяти лиц, внёсших особый вклад в историю Ульяновской области, на 2014-2018 годы» государственной программы Ульяновской области «Развитие строительства и архитектуры в Ульяновской области» на 2014-2018 годы	233	04	12	853 0000		3234,92446
Субсидии бюджету муниципального образования «город Ульяновск» на изготовление и установку памятников	233	04	12	853 2130		3234,92446
Субсидии, за исключением субсидий на софинансирование капитальных вложений в объекты государственной (муниципальной) собственности	233	04	12	853 2130	521	3234,92446
Подпрограмма «Подготовка документов территориального планирования Ульяновской области на 2014-2018 годы» государственной программы Ульяновской области «Развитие строительства и архитектуры в Ульяновской области» на 2014-2018 годы	233	04	12	854 0000		163,34982
Утверждение региональных нормативов градостроительного проектирования Ульяновской области	233	04	12	854 2131		163,34982
Прочая закупка товаров, работ и услуг для обеспечения государственных (муниципальных) нужд	233	04	12	854 2131	244	163,34982
Государственная программа Ульяновской области «Формирование благоприятного инвестиционного климата в Ульяновской области» на 2014-2018 годы	233	04	12	900 0000		15325,2
Подпрограмма «Ульяновск – авиационная столица» государственной программы Ульяновской области «Формирование благоприятного инвестиционного климата в Ульяновской области» на 2014-2018 годы	233	04	12	903 0000		15325,2
Субсидии юридическим лицам, осуществляющим аэропортовую деятельность, на возмещение затрат, связанных с уплатой процентов по привлечённым кредитам, в целях реконструкции объектов аэропортовой инфраструктуры	233	04	12	903 2511		15325,2
Субсидии юридическим лицам (кроме некоммерческих организаций), индивидуальным предпринимателям, физическим лицам	233	04	12	903 2511	810	15325,2
Жилищно-коммунальное хозяйство	233	05				497407,59361
Жилищное хозяйство	233	05	01			162897,10402
Обеспечение мероприятий по капитальному ремонту многоквартирных домов и переселению граждан из аварийного жилищного фонда	233	05	01	098 0000		154960,24333
Обеспечение мероприятий по капитальному ремонту многоквартирных домов и переселению граждан из аварийного жилищного фонда за счёт средств, поступивших от государственной корпорации – Фонда содействия реформированию жилищно-коммунального хозяйства	233	05	01	098 9500		127787,12865
Обеспечение мероприятий по капитальному ремонту многоквартирных домов	233	05	01	098 9501		61867,575
Субсидии, за исключением субсидий на софинансирование капитальных вложений в объекты государственной (муниципальной) собственности	233	05	01	098 9501	521	1477,24
Субсидии некоммерческим организациям (за исключением государственных (муниципальных) учреждений)	233	05	01	098 9501	630	60390,335
Обеспечение мероприятий по переселению граждан из аварийного жилищного фонда	233	05	01	098 9502		65919,55365
Субсидии на софинансирование капитальных вложений в объекты государственной (муниципальной) собственности	233	05	01	098 9502	522	65919,55365
Обеспечение мероприятий по капитальному ремонту многоквартирных домов и переселению граждан из аварийного жилищного фонда за счёт средств бюджетов	233	05	01	098 9600		27173,11468
Обеспечение мероприятий по капитальному ремонту многоквартирных домов	233	05	01	098 9601		10000,0
Субсидии некоммерческим организациям (за исключением государственных (муниципальных) учреждений)	233	05	01	098 9601	630	10000,0
Обеспечение мероприятий по переселению граждан из аварийного жилищного фонда	233	05	01	098 9602		17173,11468
Субсидии на софинансирование капитальных вложений в объекты государственной (муниципальной) собственности	233	05	01	098 9602	522	16167,76796
Специальные расходы	233	05	01	096 9602	880	1005,34672
Областные адресные программы	233	05	01	525 0000		7936,86069
Мероприятия по переселению граждан из аварийного жилищного фонда	233	05	01	525 2450		7936,86069
Субсидии на софинансирование капитальных вложений в объекты государственной (муниципальной) собственности	233	05	01	525 2450	522	7936,86069
Другие вопросы в области жилищно-коммунального хозяйства	233	05	05			334510,48959
Руководство и управление в сфере установленных функций государственных органов Ульяновской области	233	05	05	002 0000		65007,91814
Центральный аппарат	233	05	05	002 0400		65007,91814
Фонд оплаты труда государственных (муниципальных) органов и взносы по обязательному социальному страхованию	233	05	05	002 0400	121	59119,5172
Иные выплаты персоналу государственных (муниципальных) органов, за исключением фонда оплаты труда	233	05	05	002 0400	122	65,709
Закупка товаров, работ, услуг в сфере информационно-коммуникационных технологий	233	05	05	002 0400	242	2920,42849
Прочая закупка товаров, работ и услуг для обеспечения государственных (муниципальных) нужд	233	05	05	002 0400	244	2882,53141
Уплата прочих налогов, сборов и иных платежей	233	05	05	002 0400	852	19,73204
Учреждения по сопровождению исполнения отдельных процедур, осуществляемых при исполнении государственных функций государственными органами Ульяновской области	233	05	05	097 0000		34095,91124
Фонд оплаты труда казённых учреждений и взносы по обязательному социальному страхованию	233	05	05	097 0000	111	29872,41219
Иные выплаты персоналу казённых учреждений, за исключением фонда оплаты труда	233	05	05	097 0000	112	30,77939
Прочая закупка товаров, работ и услуг для обеспечения государственных (муниципальных) нужд	233	05	05	097 0000	244	3958,01966
Уплата прочих налогов, сборов и иных платежей	233	05	05	097 0000	852	234,7
Финансовое обеспечение расходных обязательств муниципальных образований, возникающих при выполнении государственных полномочий субъектов Российской Федерации, переданных для осуществления органам местного самоуправления в установленном порядке	233	05	05	521 0000		165,32929
Финансовое обеспечение установления нормативов потребления населением твёрдого топлива	233	05	05	521 2000		165,32929
Субвенции	233	05	05	521 2000	530	165,32929
Премирование муниципального образования «Большенагаткинское сельское поселение» Цильнинского района Ульяновской области	233	05	05	585 0000		1500,0
Прочие мероприятия, осущест-вляемые за счёт межбюджетных трансфертов прошлых лет из федерального бюджета	233	05	05	585 5898		1500,0
Иные межбюджетные трансферты	233	05	05	585 5898	540	1500,0
Премирование муниципального образования «город Ульяновск»	233	05	05	590 0000		10545,0
Иные межбюджетные трансферты на премирование победителей Всероссийского конкурса на звание «Самое благоустроенное городское (сельское) поселение России»	233	05	05	590 5162		10545,0
Иные межбюджетные трансферты	233	05	05	590 5162	540	10545,0
Реализация государственных функций, связанных с обеспечением отдельных мероприятий в сфере жилищно-коммунального хозяйства	233	05	05	660 0000		90036,5
Мероприятия, связанные с обеспечением функционирования организаций жилищно-коммунального хозяйства	233	05	05	660 0100		82266,5
Субсидии юридическим лицам (кроме некоммерческих организаций), индивидуальным предпринимателям, физическим лицам	233	05	05	660 0100	810	82266,5
Мероприятия, связанные с обеспечением функционирования регионального оператора	233	05	05	660 0200		7770,0
Субсидии некоммерческим организациям (за исключением государственных (муниципальных) учреждений)	233	05	05	660 0200	630	7770,0
Государственная программа Ульяновской области «Развитие жилищно-коммунального хозяйства в Ульяновской области» на 2014-2018 годы	233	05	05	830 0000		64993,78536
Подпрограмма «Чистая вода» государственной программы Ульяновской области «Развитие жилищно-коммунального хозяйства в Ульяновской области» на 2014-2018 годы	233	05	05	831 0000		11994,9488
Ремонт объектов водоснабжения	233	05	05	831 2422		1451,3305
Субсидии, за исключением субсидий на софинансирование капитальных вложений в объекты государственной (муниципальной) собственности	233	05	05	831 2422	521	1451,3305
Погашение кредиторской задолженности за ранее выполненные работы по ремонту объектов водоснабжения, восстановлению дебита водозаборных скважин	233	05	05	831 2423		6150,6183
Субсидии, за исключением субсидий на софинансирование капитальных вложений в объекты государственной (муниципальной) собственности	233	05	05	831 2423	521	6150,6183
Погашение кредиторской задолженности за ранее выполненные работы по строительству и реконструкции объектов водоснабжения	233	05	05	831 2424		2778,0
Субсидии на софинансирование капитальных вложений в объекты государственной (муниципальной) собственности	233	05	05	831 2424	522	2778,0
Подготовка проектной документации	233	05	05	831 2425		1615,0

1	2	3	4	5	6	7
Субсидии на софинансирование капитальных вложений в объекты государственной (муниципальной) собственности	233	05	05	831 2425	522	1615,0
Подпрограмма «Газификация населённых пунктов Ульяновской области» государственной программы Ульяновской области «Развитие жилищно-коммунального хозяйства в Ульяновской области» на 2014-2018 годы	233	05	05	832 0000		6998,83656
Строительство объектов газоснабжения	233	05	05	832 2414		6998,83656
Субсидии на софинансирование капитальных вложений в объекты государственной (муниципальной) собственности	233	05	05	832 2414	522	6998,83656
Подпрограмма «Содействие муниципальным образованиям Ульяновской области в подготовке и прохождении отопительных сезонов» государственной программы Ульяновской области «Развитие жилищно-коммунального хозяйства в Ульяновской области» на 2014-2018 годы	233	05	05	833 0000		46000,0
Оказание содействия муниципальным образованиям Ульяновской области в подготовке и прохождении отопительного сезона	233	05	05	833 2416		38711,37
Субсидии, за исключением субсидий на софинансирование капитальных вложений в объекты государственной (муниципальной) собственности	233	05	05	833 2416	521	38711,37
Предоставление субсидий на возмещение затрат, связанных с деятельностью по выполнению работ и оказанию услуг в сфере теплоснабжения, в том числе на погашение кредиторской задолженности	233	05	05	833 2432		7288,63
Субсидии на софинансирование капитальных вложений в объекты государственной (муниципальной) собственности	233	05	05	833 2432	522	7288,63
Государственная программа Ульяновской области «Развитие сельского хозяйства и регулирование рынков сельскохозяйственной продукции, сырья и продовольствия в Ульяновской области» на 2014-2020 годы	233	05	05	930 0000		68166,04556
Подпрограмма «Устойчивое развитие сельских территорий» государственной программы Ульяновской области «Развитие сельского хозяйства и регулирование рынков сельскохозяйственной продукции, сырья и продовольствия в Ульяновской области» на 2014-2020 годы	233	05	05	931 0000		68166,04556
Софинансирование мероприятий по строительству объектов газоснабжения в сельской местности в рамках реализации федеральной целевой программы «Устойчивое развитие сельских территорий на 2014-2017 годы и на период до 2020 года»	233	05	05	931 2415		23940,28991
Субсидии на софинансирование капитальных вложений в объекты государственной (муниципальной) собственности	233	05	05	931 2415	522	23940,28991
Софинансирование мероприятий по строительству и реконструкции объектов водоснабжения в сельской местности в рамках реализации федеральной целевой программы «Устойчивое развитие сельских территорий на 2014-2017 годы и на период до 2020 года»	233	05	05	931 2421		44225,75565
Субсидии на софинансирование капитальных вложений в объекты государственной (муниципальной) собственности	233	05	05	931 2421	522	44225,75565
Образование	233	07				6250,97257
Общее образование	233	07	02			6250,97257
Государственная программа Ульяновской области «Развитие и модернизация образования в Ульяновской области» на 2014-2018 годы	233	07	02	790 0000		6250,97257
Создание условий для развития системы образования	233	07	02	790 4042		6250,97257
Бюджетные инвестиции в объекты капитального строительства государственной (муниципальной) собственности	233	07	02	790 4042	414	6250,97257
Здравоохранение	233	09				66949,56431
Стационарная медицинская помощь	233	09	01			66949,56431
Государственная программа Ульяновской области «Развитие здравоохранения в Ульяновской области» на 2014-2020 годы	233	09	01	780 0000		66949,56431
Мероприятия, направленные на модернизацию здравоохранения Ульяновской области, в части проектирования, строительства и ввода в эксплуатацию перинатального центра	233	09	01	780 4031		66949,56431
Прочая закупка товаров, работ и услуг для обеспечения государственных (муниципальных) нужд	233	09	01	780 4031	244	66949,56431
Социальная политика	233	10				169863,6823
Охрана семьи и детства	233	10	04			155409,3461
Мероприятия в рамках реализации Федерального закона от 21.12.1996 № 159-ФЗ «О дополнительных гарантиях по социальной поддержке детей-сирот и детей, оставшихся без попечения родителей»	233	10	04	299 0000		21110,80233
Средства на обеспечение предоставления жилых помещений детям-сиротам и детям, оставшимся без попечения родителей, лицам из их числа по договорам найма специализированных жилых помещений	233	10	04	299 5082		21110,80233
Бюджетные инвестиции на приобретение объектов недвижимого имущества в государственную (муниципальную) собственность	233	10	04	299 5082	412	21110,80233
Государственная программа Ульяновской области «Развитие жилищно-коммунального хозяйства в Ульяновской области» на 2014-2018 годы	233	10	04	830 0000		134298,54377
Подпрограмма «Обеспечение жилыми помещениями детей-сирот и детей, оставшихся без попечения родителей, лиц из числа детей-сирот и детей, оставшихся без попечения родителей, на территории Ульяновской области» государственной программы Ульяновской области «Развитие жилищно-коммунального хозяйства в Ульяновской области» на 2014-2018 годы	233	10	04	834 0000		134298,54377
Обеспечение предоставления жилых помещений детям-сиротам и детям, оставшимся без попечения родителей, лицам из их числа по договорам найма специализированных жилых помещений	233	10	04	834 2417		134298,54377
Бюджетные инвестиции на приобретение объектов недвижимого имущества в государственную (муниципальную) собственность	233	10	04	834 2417	412	134298,54377
Другие вопросы в области социальной политики	233	10	06			14454,3362
Областная адресная инвестиционная программа	233	10	06	524 0000		129,3362
Бюджетные инвестиции в объекты капитального строительства государственной (муниципальной) собственности	233	10	06	524 0000	414	129,3362
Государственная программа Ульяновской области «Развитие строительства и архитектуры в Ульяновской области» на 2014-2018 годы	233	10	06	850 0000		14325,0
Подпрограмма «Стимулирование развития жилищного строительства в Ульяновской области в 2014-2018 годах» государственной программы Ульяновской области «Развитие строительства и архитектуры в Ульяновской области» на 2014-2018 годы	233	10	06	851 0000		14325,0
Социальные выплаты на приобретение жилья отдельным категориям граждан, постоянно проживающих на территории Ульяновской области	233	10	06	851 2010		14325,0
Пособия, компенсации и иные социальные выплаты гражданам, кроме публичных нормативных обязательств	233	10	06	851 2010	321	12000,0
Субсидии, за исключением субсидий на софинансирование капитальных вложений в объекты государственной (муниципальной) собственности	233	10	06	851 2010	521	2325,0
Департамент государственного имущества и земельных отношений Ульяновской области	240					288466,26251
Общегосударственные вопросы	240	01				138792,16251
Другие общегосударственные вопросы	240	01	13			138792,16251
Руководство и управление в сфере установленных функций государственных органов Ульяновской области	240	01	13	002 0000		26736,23706
Центральный аппарат	240	01	13	002 0400		26736,23706
Фонд оплаты труда государственных (муниципальных) органов и взносы по обязательному социальному страхованию	240	01	13	002 0400	121	24716,25011
Иные выплаты персоналу государственных (муниципальных) органов, за исключением фонда оплаты труда	240	01	13	002 0400	122	26,46422
Прочая закупка товаров, работ и услуг для обеспечения государственных (муниципальных) нужд	240	01	13	002 0400	244	1992,62865
Уплата прочих налогов, сборов и иных платежей	240	01	13	002 0400	852	0,89408
Обеспечение деятельности областного государственного автономного учреждения «Волга-спорт-арена»	240	01	13	089 0000		33090,4
Субсидии автономным учреждениям на финансовое обеспечение государственного (муниципального) задания на оказание государственных (муниципальных) услуг (выполнение работ)	240	01	13	089 0000	621	20365,9
Субсидии автономным учреждениям на иные цели	240	01	13	089 0000	622	12724,5
Реализация государственной политики в области приватизации и управления государственной собственностью	240	01	13	090 0000		5944,57047
Оценка недвижимости, признание прав и регулирование отношений по государственной собственности Ульяновской области	240	01	13	090 0200		5944,57047
Прочая закупка товаров, работ и услуг для обеспечения государственных (муниципальных) нужд	240	01	13	090 0200	244	5897,37047
Уплата прочих налогов, сборов и иных платежей	240	01	13	090 0200	852	47,2
Учреждения по сопровождению исполнения отдельных процедур, осуществляемых при исполнении государственных функций государственными органами Ульяновской области	240	01	13	097 0000		2690,55135
Фонд оплаты труда казённых учреждений и взносы по обязательному социальному страхованию	240	01	13	097 0000	111	2173,11368
Иные выплаты персоналу казённых учреждений, за исключением фонда оплаты труда	240	01	13	097 0000	112	9,6
Прочая закупка товаров, работ и услуг для обеспечения государственных (муниципальных) нужд	240	01	13	097 0000	244	505,66177
Уплата прочих налогов, сборов и иных платежей	240	01	13	097 0000	852	2,1759
Мероприятия по проведению государственной кадастровой оценки земель	240	01	13	343 0000		821,40363
Прочая закупка товаров, работ и услуг для обеспечения государственных (муниципальных) нужд	240	01	13	343 0000	244	821,40363
Организация, проведение торгов по продаже земельных участков, изъятых по решению суда, выкуп в государственную собственность земельных участков	240	01	13	344 0000		9,0
Прочая закупка товаров, работ и услуг для обеспечения государственных (муниципальных) нужд	240	01	13	344 0000	244	9,0
Государственная программа Ульяновской области «Культура в Ульяновской области» на 2014-2018 годы	240	01	13	870 0000		69500,0
Приобретение зданий для областных государственных учреждений культуры и областных государственных архивов	240	01	13	870 4007		69500,0
Бюджетные инвестиции на приобретение объектов недвижимого имущества в государственную (муниципальную) собственность	240	01	13	870 4007	412	69500,0
Национальная экономика	240	04				149674,1
Другие вопросы в области национальной экономики	240	04	12			149674,1
Государственная программа Ульяновской области «Формирование благоприятного инвестиционного климата в Ульяновской области» на 2014-2018 годы	240	04	12	900 0000		149674,1
Подпрограмма «Формирование и развитие инфраструктуры зон развития Ульяновской области» на 2014-2018 годы государственной программы Ульяновской области «Формирование благоприятного инвестиционного климата в Ульяновской области» на 2014-2018 годы	240	04	12	901 0000		59674,1
Увеличение уставного капитала акционерного общества «Корпорация развития Ульяновской области» в целях оплаты основного долга по кредиту на строительство объектов инфраструктуры промышленных зон	240	04	12	901 2410		34674,1
Бюджетные инвестиции иным юридическим лицам в объекты капитального строительства	240	04	12	901 2410	451	34674,1
Увеличение уставного капитала акционерного общества «Корпорация развития Ульяновской области» в целях строительства объектов инфраструктуры промышленных зон	240	04	12	901 2419		25000,0
Бюджетные инвестиции иным юридическим лицам в объекты капитального строительства	240	04	12	901 2419	451	25000,0
Подпрограмма «Ульяновск – авиационная столица» государственной программы Ульяновской области «Формирование благоприятного инвестиционного климата в Ульяновской области» на 2014-2018 годы	240	04	12	903 0000		90000,0
Увеличение уставного капитала открытого акционерного общества «Аэропорт Ульяновск» в целях оплаты основного долга по кредиту на реконструкцию здания аэровокзала открытого акционерного общества «Аэропорт Ульяновск»	240	04	12	903 2510		90000,0
Бюджетные инвестиции иным юридическим лицам в объекты капитального строительства	240	04	12	903 2510	451	90000,0
Министерство экономического развития Ульяновской области	241					441010,22651
Национальная экономика	241	04				354962,09105
Общеэкономические вопросы	241	04	01			79371,96381
Руководство и управление в сфере установленных функций государственных органов Ульяновской области	241	04	01	002 0000		79371,96381
Центральный аппарат	241	04	01	002 0400		79371,96381

1	2	3	4	5	6	7
Фонд оплаты труда государственных (муниципальных) органов и взносы по обязательному социальному страхованию	241	04	01	002 0400	121	61875,67005
Иные выплаты персоналу государственных (муниципальных) органов, за исключением фонда оплаты труда	241	04	01	002 0400	122	1797,47902
Прочая закупка товаров, работ и услуг для обеспечения государственных (муниципальных) нужд	241	04	01	002 0400	244	15163,28694
Исполнение судебных актов Российской Федерации и мировых соглашений по возмещению вреда, причинённого в результате незаконных действий (бездействия) органов государственной власти (государственных органов), органов местного самоуправления либо должностных лиц этих органов, а также в результате деятельности казённых учреждений	241	04	01	002 0400	831	493,84181
Уплата прочих налогов, сборов и иных платежей	241	04	01	002 0400	852	41,68599
Другие вопросы в области национальной экономики	241	04	12			275590,12724
Учреждения по сопровождению исполнения отдельных процедур, осуществляемых при исполнении государственных функций государственными органами Ульяновской области	241	04	12	097 0000		37907,44854
Фонд оплаты труда казённых учреждений и взносы по обязательному социальному страхованию	241	04	12	097 0000	111	27806,56867
Иные выплаты персоналу казённых учреждений, за исключением фонда оплаты труда	241	04	12	097 0000	112	468,82599
Прочая закупка товаров, работ и услуг для обеспечения государственных (муниципальных) нужд	241	04	12	097 0000	244	9412,07215
Исполнение судебных актов Российской Федерации и мировых соглашений по возмещению вреда, причинённого в результате незаконных действий (бездействия) органов государственной власти (государственных органов), органов местного самоуправления либо должностных лиц этих органов, а также в результате деятельности казённых учреждений	241	04	12	097 0000	831	82,68783
Уплата налога на имущество организаций и земельного налога	241	04	12	097 0000	851	106,765
Уплата прочих налогов, сборов и иных платежей	241	04	12	097 0000	852	30,5289
Средства на реализацию постановления Правительства Ульяновской области от 10.09.2012 № 421-П «О некоторых мерах государственной поддержки юридических лиц, реализующих инвестиционные проекты в социальной сфере»	241	04	12	308 0000		8000,0
Субсидии юридическим лицам (кроме некоммерческих организаций), индивидуальным предпринимателям, физическим лицам	241	04	12	308 0000	810	8000,0
Средства на реализацию пилотных инновационных территориальных кластеров	241	04	12	309 0000		94037,46631
Мероприятия, предусмотренные программами развития пилотных инновационных территориальных кластеров	241	04	12	309 5063		94037,46631
Субсидии, за исключением субсидий на софинансирование капитальных вложений в объекты государственной (муниципальной) собственности	241	04	12	309 5063	521	5237,46631
Субсидии некоммерческим организациям (за исключением государственных (муниципальных) учреждений)	241	04	12	309 5063	630	88800,0
Реализация проектов в рамках культурно-познавательного туризма	241	04	12	310 0000		999,5
Государственная поддержка (грант) реализации лучших событийных региональных и межрегиональных проектов в рамках развития культурно-познавательного туризма	241	04	12	310 5192		999,5
Прочая закупка товаров, работ и услуг для обеспечения государственных (муниципальных) нужд	241	04	12	310 5192	244	999,5
Средства на реализацию постановления Правительства Ульяновской области от 01.12.2010 № 418-П «О некоторых мерах по реализации Закона Ульяновской области от 15.03.2005 № 019-ЗО «О развитии инвестиционной деятельности на территории Ульяновской области»	241	04	12	312 0000		26344,2086
Субсидии юридическим лицам (кроме некоммерческих организаций), индивидуальным предпринимателям, физическим лицам	241	04	12	312 0000	810	26344,2086
Государственная поддержка субъектов малого и среднего предпринимательства	241	04	12	313 0000		49625,00008
Государственная поддержка малого и среднего предпринимательства, включая крестьянские (фермерские) хозяйства	241	04	12	313 5064		49625,00008
Субсидии некоммерческим организациям (за исключением государственных (муниципальных) учреждений)	241	04	12	313 5064	630	41400,0
Субсидии юридическим лицам (кроме некоммерческих организаций), индивидуальным предпринимателям, физическим лицам	241	04	12	313 5064	810	8225,00008
Исполнение денежных обязательств по исполнительным документам, мировым соглашениям	241	04	12	778 0000		100,20531
Прочая закупка товаров, работ и услуг для обеспечения государственных (муниципальных) нужд	241	04	12	778 0000	244	35,8
Исполнение судебных актов Российской Федерации и мировых соглашений по возмещению вреда, причинённого в результате незаконных действий (бездействия) органов государственной власти (государственных органов), органов местного самоуправления либо должностных лиц этих органов, а также в результате деятельности казённых учреждений	241	04	12	778 0000	831	64,40531
Государственная программа Ульяновской области «Формирование благоприятного инвестиционного климата в Ульяновской области» на 2014-2018 годы	241	04	12	900 0000		56980,0914
Подпрограмма «Формирование и развитие инфраструктуры зон развития Ульяновской области» на 2014-2018 годы государственной программы Ульяновской области «Формирование благоприятного инвестиционного климата в Ульяновской области» на 2014-2018 годы	241	04	12	901 0000		32980,0914
Субсидии организациям, которым в соответствии с Законом Ульяновской области от 15.03.2005 № 019-ЗО «О развитии инвестиционной деятельности на территории Ульяновской области» присвоен статус организации, уполномоченной в сфере формирования и развития инфраструктуры промышленных зон, в целях возмещения затрат указанных организаций по уплате процентов по кредитам, полученным на формирование и развитие инфраструктуры промышленных зон	241	04	12	901 2411		18917,03691
Субсидии юридическим лицам (кроме некоммерческих организаций), индивидуальным предпринимателям, физическим лицам	241	04	12	901 2411	810	18917,03691
Субсидии организациям, которым в соответствии с Законом Ульяновской области от 15.03.2005 № 019-ЗО «О развитии инвестиционной деятельности на территории Ульяновской области» присвоен статус организации, уполномоченной в сфере формирования и развития инфраструктуры промышленных зон, в целях возмещения части затрат указанных организаций в связи с осуществлением мероприятий по формированию и развитию инфраструктуры промышленных зон и функций, определённых постановлением Правительства Ульяновской области от 16.08.2013 № 367-П «О некоторых вопросах деятельности организации, уполномоченной в сфере формирования и развития инфраструктуры промышленных зон»	241	04	12	901 2413		14063,05449
Субсидии юридическим лицам (кроме некоммерческих организаций), индивидуальным предпринимателям, физическим лицам	241	04	12	901 2413	810	14063,05449
Подпрограмма «Развитие инновационной деятельности в Ульяновской области» на 2014-2018 годы государственной программы Ульяновской области «Формирование благоприятного инвестиционного климата в Ульяновской области» на 2014-2018 годы	241	04	12	902 0000		1500,0
Внесение членского взноса Ульяновской области в Ассоциацию экономического взаи-модействия субъектов Российской Федерации «Ассоциация инновационных регионов России»	241	04	12	902 2910		1500,0
Субсидии некоммерческим организациям (за исключением государственных (муниципальных) учрежд

1	2	3	4	5	6	7
Уплата налога на имущество организаций и земельного налога	242	07	02	423 0000	851	105,096
Уплата прочих налогов, сборов и иных платежей	242	07	02	423 0000	852	26,38088
Адресная финансовая поддержка спортивных организаций, осуществляющих подготовку спортивного резерва для сборных команд Российской Федерации	242	07	02	423 5081		1702,1916
Прочая закупка товаров, работ и услуг для обеспечения государственных (муниципальных) нужд	242	07	02	423 5081	244	520,9766
Субсидии бюджетным учреждениям на иные цели	242	07	02	423 5081	612	1181,215
Развитие физической культуры и спорта	242	07	02	512 0000		17,5
Субсидии бюджетным учреждениям на иные цели	242	07	02	512 0000	612	17,5
Молодёжная политика и оздоровление детей	242	07	07			6549,28358
Мероприятия по проведению оздоровительной кампании детей	242	07	07	432 0000		6549,28358
Фонд оплаты труда казённых учреждений и взносы по обязательному социальному страхованию	242	07	07	432 0000	111	803,42782
Прочая закупка товаров, работ и услуг для обеспечения государственных (муниципальных) нужд	242	07	07	432 0000	244	5745,85576
Социальная политика	242	10				172,64
Социальное обеспечение населения	242	10	03			172,64
Социальная помощь	242	10	03	505 0000		172,64
Средства на реализацию Закона Ульяновской области от 02.05.2012 № 49-ЗО «О мерах социальной поддержки отдельных категорий молодых специалистов на территории Ульяновской области»	242	10	03	505 9100		172,64
Пособия, компенсации и иные социальные выплаты гражданам, кроме публичных нормативных обязательств	242	10	03	505 9100	321	24,0
Субвенции	242	10	03	505 9100	530	148,64
Физическая культура и спорт	242	11				861198,13022
Физическая культура	242	11	01			401889,04445
Резервные фонды	242	11	01	070 0000		776,0
Резервный фонд Правительства Ульяновской области	242	11	01	070 0400		776,0
Субсидии автономным учреждениям на иные цели	242	11	01	070 0400	622	776,0
Развитие физической культуры и спорта	242	11	01	512 0000		382613,04445
Субсидии автономным учреждениям на финансовое обеспечение государственного (муниципального) задания на оказание государственных (муниципальных) услуг (выполнение работ)	242	11	01	512 0000	621	74558,6
Субсидии автономным учреждениям на иные цели	242	11	01	512 0000	622	308054,44445
Государственная программа Ульяновской области «Развитие физической культуры и спорта в Ульяновской области на 2014-2018 годы»	242	11	01	890 0000		18500,0
Приобретение объектов спорта	242	11	01	890 4024		18500,0
Субсидии автономным учреждениям на иные цели	242	11	01	890 4024	622	18500,0
Массовый спорт	242	11	02			312784,56781
Развитие физической культуры и спорта	242	11	02	512 0000		175384,37431
Иные выплаты персоналу казённых учреждений, за исключением фонда оплаты труда	242	11	02	512 0000	112	3,5
Прочая закупка товаров, работ и услуг для обеспечения государственных (муниципальных) нужд	242	11	02	512 0000	244	38452,1184
Иные выплаты населению	242	11	02	512 0000	360	23215,6
Приобретение оборудования для быстровозводимых физкультурно-оздоровительных комплексов, включая металлоконструкции и металлоизделия	242	11	02	512 5080		44240,40596
Субсидии, за исключением субсидий на софинансирование капитальных вложений в объекты государственной (муниципальной) собственности	242	11	02	512 5080	521	44240,40596
Финансовое обеспечение расходов общепрограммного характера по федеральной целевой программе «Развитие физической культуры и спорта в Российской Федерации на 2006-2015 годы»	242	11	02	512 5095		69472,74995
Субсидии на софинансирование капитальных вложений в объекты государственной (муниципальной) собственности	242	11	02	512 5095	522	69472,74995
Государственная программа Ульяновской области «Развитие физической культуры и спорта в Ульяновской области на 2014-2018 годы»	242	11	02	890 0000		137400,1935
Строительство и реконструкция спортивных объектов	242	11	02	890 4023		136900,1935
Субсидии на софинансирование капитальных вложений в объекты государственной (муниципальной) собственности	242	11	02	890 4023	522	130200,0
Субсидии автономным учреждениям на иные цели	242	11	02	890 4023	622	6700,1935
Ремонт спортивных объектов	242	11	02	890 4025		500,0
Субсидии, за исключением субсидий на софинансирование капитальных вложений в объекты государственной (муниципальной) собственности	242	11	02	890 4025	521	500,0
Спорт высших достижений	242	11	03			139424,90166
Центры спортивной подготовки (сборные команды)	242	11	03	482 0000		33151,74484
Фонд оплаты труда казённых учреждений и взносы по обязательному социальному страхованию	242	11	03	482 0000	111	26000,38914
Иные выплаты персоналу казённых учреждений, за исключением фонда оплаты труда	242	11	03	482 0000	112	2,0
Закупка товаров, работ, услуг в сфере информационно-коммуникационных технологий	242	11	03	482 0000	242	54,86091
Прочая закупка товаров, работ и услуг для обеспечения государственных (муниципальных) нужд	242	11	03	482 0000	244	1128,32313
Адресная финансовая поддержка спортивных организаций, осуществляющих подготовку спортивного резерва для сборных команд Российской Федерации	242	11	03	482 5081		5966,17166
Прочая закупка товаров, работ и услуг для обеспечения государственных (муниципальных) нужд	242	11	03	482 5081	244	5966,17166
Государственная программа Ульяновской области «Развитие физической культуры и спорта в Ульяновской области на 2014-2018 годы»	242	11	03	890 0000		106273,15682
Развитие спорта высших дос-тижений	242	11	03	890 4021		83500,0
Субсидии некоммерческим организациям (за исключением государственных (муниципальных) учреждений)	242	11	03	890 4021	630	83500,0
Подготовка спортивного резерва	242	11	03	890 4022		22773,15682
Иные выплаты персоналу казённых учреждений, за исключением фонда оплаты труда	242	11	03	890 4022	112	5,2
Прочая закупка товаров, работ и услуг для обеспечения государственных (муниципальных) нужд	242	11	03	890 4022	244	22767,95682
Другие вопросы в области физической культуры и спорта	242	11	05			7099,6163
Руководство и управление в сфере установленных функций государственных органов Ульяновской области	242	11	05	002 0000		6807,90376
Центральный аппарат	242	11	05	002 0400		6659,2765
Фонд оплаты труда государственных (муниципальных) органов и взносы по обязательному социальному страхованию	242	11	05	002 0400	121	6000,02588
Иные выплаты персоналу государственных (муниципальных) органов, за исключением фонда оплаты труда	242	11	05	002 0400	122	29,32624
Закупка товаров, работ, услуг в сфере информационно-коммуникационных технологий	242	11	05	002 0400	242	148,62726
Прочая закупка товаров, работ и услуг для обеспечения государственных (муниципальных) нужд	242	11	05	002 0400	244	628,27488
Уплата прочих налогов, сборов и иных платежей	242	11	05	002 0400	852	1,6495
Исполнение денежных обязательств по исполнительным документам, мировым соглашениям	242	11	05	778 0000		291,71254
Исполнение судебных актов Российской Федерации и мировых соглашений по возмещению вреда, причинённого в результате незаконных действий (бездействия) органов государственной власти (государственных органов), органов местного самоуправления либо должностных лиц этих органов, а также в результате деятельности казённых учреждений	242	11	05	778 0000	831	291,71254
Министерство искусства и культурной политики Ульяновской области	255					714179,59845
Общегосударственные вопросы	255	01				41096,12541
Другие общегосударственные вопросы	255	01	13			41096,12541
Учреждения культуры и мероприятия в сфере культуры и кинематографии	255	01	13	440 0000		36535,131
Субсидии бюджетным учреждениям на финансовое обеспечение государственного (муниципального) задания на оказание государственных (муниципальных) услуг (выполнение работ)	255	01	13	440 0000	611	34387,5
Субсидии бюджетным учреждениям на иные цели	255	01	13	440 0000	612	1147,631
Мероприятия государственной программы Российской Федерации «Доступная среда» на 2011-2015 годы	255	01	13	440 5027		1000,0
Субсидии бюджетным учреждениям на иные цели	255	01	13	440 5027	612	1000,0
Финансовое обеспечение расходных обязательств муниципальных образований, возникающих при выполнении государственных полномочий субъектов Российской Федерации, переданных для осуществления органам местного самоуправления в установленном порядке	255	01	13	521 0000		4412,59441
Хранение, комплектование, учёт и использование архивных документов, относящихся к государственной собственности Ульяновской области и находящихся на территориях муниципальных районов и городских округов Ульяновской области	255	01	13	521 0700		4412,59441
Субвенции	255	01	13	521 0700	530	4412,59441
Реализация мероприятий по обновлению парка автотранспортных средств	255	01	13	682 0000		148,4
Субсидии бюджетным учреждениям на иные цели	255	01	13	682 0000	612	148,4
Образование	255	07				89626,81496
Общее образование	255	07	02			36851,9
Учреждения по внешкольной работе с детьми	255	07	02	423 0000		36601,9
Субсидии автономным учреждениям на финансовое обеспечение государственного (муниципального) задания на оказание государственных (муниципальных) услуг (выполнение работ)	255	07	02	423 0000	621	31800,9
Субсидии автономным учреждениям на иные цели	255	07	02	423 0000	622	150,0
Реализация мероприятий федеральной целевой программы «Культура России (2012-2018 годы)»	255	07	02	423 5014		3803,0
Субсидии, за исключением субсидий на софинансирование капитальных вложений в объекты государственной (муниципальной) собственности	255	07	02	423 5014	521	3803,0
Мероприятия государственной программы Российской Федерации «Доступная среда» на 2011-2015 годы	255	07	02	423 5027		150,0
Субсидии автономным учреждениям на иные цели	255	07	02	423 5027	622	150,0
Государственная поддержка (грант) комплексного развития региональных и муниципальных учреждений культуры	255	07	02	423 5190		698,0
Субсидии автономным учреждениям на иные цели	255	07	02	423 5190	622	698,0
Государственная программа Ульяновской области «Культура в Ульяновской области» на 2014-2018 годы	255	07	02	870 0000		250,0
Приобретение оборудования	255	07	02	870 4005		250,0
Субсидии автономным учреждениям на иные цели	255	07	02	870 4005	622	250,0
Среднее профессиональное образование	255	07	04			33697,602
Профессиональные образовательные организации	255	07	04	427 0000		33697,602
Пособия, компенсации и иные социальные выплаты гражданам, кроме публичных нормативных обязательств	255	07	04	427 0000	321	103,102
Субсидии бюджетным учреждениям на финансовое обеспечение государственного (муниципального) задания на оказание государственных (муниципальных) услуг (выполнение работ)	255	07	04	427 0000	611	31975,6
Субсидии бюджетным учреждениям на иные цели	255	07	04	427 0000	612	1618,9
Молодёжная политика и оздоровление детей	255	07	07			132,79222
Мероприятия по проведению оздоровительной кампании детей	255	07	07	432 0000		132,79222
Прочая закупка товаров, работ и услуг для обеспечения государственных (муниципальных) нужд	255	07	07	432 0000	244	132,79222
Другие вопросы в области образования	255	07	09			18944,52074
Мероприятия в области образования	255	07	09	436 0000		18944,52074
Государственная поддержка в сфере образования	255	07	09	436 0100		18944,52074
Прочая закупка товаров, работ и услуг для обеспечения государственных (муниципальных) нужд	255	07	09	436 0100	244	18944,52074
Культура, кинематография	255	08				582553,60413
Культура	255	08	01			530004,40003
Учреждения культуры и мероприятия в сфере культуры и кинематографии	255	08	01	440 0000		85248,1
Субсидии бюджетным учреждениям на финансовое обеспечение государственного (муниципального) задания на оказание государственных (муниципальных) услуг (выполнение работ)	255	08	01	440 0000	611	79895,2
Субсидии бюджетным учреждениям на иные цели	255	08	01	440 0000	612	590,9
Реализация мероприятий федеральной целевой программы «Культура России (2012-2018 годы)»	255	08	01	440 5014		1062,0
Субсидии, за исключением субсидий на софинансирование капитальных вложений в объекты государственной (муниципальной) собственности	255	08	01	440 5014	521	1062,0
Государственная поддержка муниципальных учреждений культуры	255	08	01	440 5147		1300,0
Иные межбюджетные трансферты	255	08	01	440 5147	540	1300,0
Государственная поддержка лучших работников муниципальных учреждений культуры, находящихся на территориях сельских поселений	255	08	01	440 5148		400,0
Иные межбюджетные трансферты	255	08	01	440 5148	540	400,0
Государственная поддержка (грант) комплексного развития региональных и муниципальных учреждений культуры	255	08	01	440 5190		1100,0
Иные межбюджетные трансферты	255	08	01	440 5190	540	1100,0
Государственная поддержка (грант) реализации лучших событийных региональных и межрегиональных проектов в рамках развития культурно-познавательного туризма	255	08	01	440 5192		900,0
Субсидии бюджетным учреждениям на иные цели	255	08	01	440 5192	612	900,0
Музеи и постоянные выставки	255	08	01	441 0000		120687,79308
Субсидии бюджетным учреждениям на финансовое обеспечение государственного (муниципального) задания на оказание государственных (муниципальных) услуг (выполнение работ)	255	08	01	441 0000	611	55072,086
Субсидии бюджетным учреждениям на иные цели	255	08	01	441 0000	612	509,863
Субсидии автономным учреждениям на финансовое обеспечение государственного (муниципального) задания на оказание государственных (муниципальных) услуг (выполнение работ)	255	08	01	441 0000	621	56685,7
Субсидии автономным учреждениям на иные цели	255	08	01	441 0000	622	747,5
Реализация мероприятий федеральной целевой программы «Культура России (2012-2018 годы)»	255	08	01	441 5014		476,44408
Субсидии бюджетным учреждениям на иные цели	255	08	01	441 5014	612	476,44408
Мероприятия государственной программы Российской Федерации «Доступная среда» на 2011-2015 годы	255	08	01	441 5027		948,2
Субсидии бюджетным учреждениям на иные цели	255	08	01	441 5027	612	755,0
Субсидии автономным учреждениям на иные цели	255	08	01	441 5027	622	193,2
Государственная поддержка (грант) комплексного развития региональных и муниципальных учреждений культуры	255	08	01	441 5190		3202,0
Субсидии бюджетным учреждениям на иные цели	255	08	01	441 5190	612	1000,0
Субсидии автономным учреждениям на иные цели	255	08	01	441 5190	622	2202,0
Государственная поддержка (грант) реализации лучших событийных региональных и межрегиональных проектов в рамках развития культурно-познавательного туризма	255	08	01	441 5192		3046,0
Субсидии бюджетным учреждениям на иные цели	255	08	01	441 5192	612	1034,9
Субсидии автономным учреждениям на иные цели	255	08	01	441 5192	622	2011,1
Библиотеки	255	08	01	442 0000		73293,56079
Субсидии бюджетным учреждениям на финансовое обеспечение государственного (муниципального) задания на оказание государственных (муниципальных) услуг (выполнение работ)	255	08	01	442 0000	611	66734,2
Субсидии бюджетным учреждениям на иные цели	255	08	01	442 0000	612	1793,842
Реализация мероприятий федеральной целевой программы «Культура России (2012-2018 годы)»	255	08	01	442 5014		1771,75679
Субсидии, за исключением субсидий на софинансирование капитальных вложений в объекты государственной (муниципальной) собственности	255	08	01	442 5014	521	1581,5147
Субсидии бюджетным учреждениям на иные цели	255	08	01	442 5014	612	190,24209
Подключение общедоступных библиотек Российской Федерации к сети Интернет и развитие системы библиотечного дела с учётом задачи расширения информационных технологий и оцифровки	255	08	01	442 5146		1739,762
Иные межбюджетные трансферты	255	08	01	442 5146	540	1739,762
Государственная поддержка (грант) реализации лучших событийных региональных и межрегиональных проектов в рамках развития культурно-познавательного туризма	255	08	01	442 5192		1254,0
Субсидии бюджетным учреждениям на иные цели	255	08	01	442 5192	612	1254,0
Театры, цирки, концертные и другие организации исполнительских искусств	255	08	01	443 0000		197711,9
Субсидии автономным учреждениям на финансовое обеспечение государственного (муниципального) задания на оказание государственных (муниципальных) услуг (выполнение работ)	255	08	01	443 0000	621	186656,9
Субсидии автономным учреждениям на иные цели	255	08	01	443 0000	622	355,0
Государственная поддержка (грант) комплексного развития региональных и муниципальных учреждений культуры	255	08	01	443 5190		8700,0
Субсидии автономным учреждениям на иные цели	255	08	01	443 5190	622	8700,0
Государственная поддержка (грант) реализации лучших событийных региональных и межрегиональных проектов в рамках развития культурно-познавательного туризма	255	08	01	443 5192		2000,0
Субсидии автономным учреждениям на иные цели	255	08	01	443 5192	622	2000,0
Государственная программа Ульяновской области «Обеспечение правопорядка и безопасности жизнедеятельности на территории Ульяновской области» на 2014-2018 годы	255	08	01	860 0000		448,0
Подпрограмма «Комплексные меры противодействия злоупотреблению наркотиками и их незаконному обороту на тер-ритории Ульяновской области» на 2014-2018 годы государственной программы Ульяновской области «Обеспечение правопорядка и безопасности жизнедеятельности на территории Ульяновской области» на 2014-2018 годы	255	08	01	863 0000		448,0
Меры по сокращению спроса на наркотики	255	08	01	863 1023		448,0
Субсидии бюджетным учреждениям на иные цели	255	08	01	863 1023	612	34,0
Субсидии автономным учреждениям на иные цели	255	08	01	863 1023	622	414,0
Государственная программа Ульяновской области «Культура в Ульяновской области» на 2014-2018 годы	255	08	01	870 0000		52615,04616
Ремонтно-реставрационные работы зданий государственных учреждений культуры, в том числе подготовка проектной и экспертной документации	255	08	01	870 4001		32500,0
Субсидии бюджетным учреждениям на иные цели	255	08	01	870 4001	612	32500,0
Присуждение международных ежегодных литературных премий имени И.А.Гончарова	255	08	01	870 4002		1000,0
Субсидии бюджетным учреждениям на иные цели	255	08	01	870 4002	612	1000,0
Реконструкция и проведение ремонтно-реставрационных работ зданий муниципальных учреждений культуры	255	08	01	870 4003		10338,54616
Субсидии, за исключением субсидий на софинансирование капитальных вложений в объекты государственной (муниципальной) собственности	255	08	01	870 4003	521	10338,54616
Приобретение оборудования	255	08	01	870 4005		2526,5
Субсидии бюджетным учреждениям на иные цели	255	08	01	870 4005	612	1938,7
Субсидии автономным учреждениям на иные цели	255	08	01	870 4005	622	587,8
Внедрение в работу новых (современных) информационных технологий	255	08	01	870 4006		250,0
Субсидии бюджетным учреждениям на иные цели	255	08	01	870 4006	612	250,0
Приобретение служебных жилых помещений (квартир) с целью включения в специализированный государственный жилищный фонд Ульяновской области	255	08	01	870 4008		5000,0
Субсидии на приобретение объектов недвижимого имущества в государственную (муниципальную) собственность автономным учреждениям	255	08	01	870 4008	462	5000,0
Создание мобильной системы обслуживания населённых пунктов, не имеющих библиотек, на территориях муниципальных районов Ульяновской области	255	08	01	870 4009		500,0
Субсидии, за исключением субсидий на софинансирование капитальных вложений в объекты государственной (муниципальной) собственности	255	08	01	870 4009	521	500,0
Создание модельных учреждений на территориях муниципальных образований Ульяновской области	255	08	01	870 4010		500,0
Субсидии, за исключением субсидий на софинансирование капитальных вложений в объекты государственной (муниципальной) собственности	255	08	01	870 4010	521	500,0
Кинематография	255	08	02			19693,6
Учреждения культуры и мероприятия в сфере культуры и кинематографии	255	08	02	440 0000		19693,6
Субсидии автономным учреж-дениям на финансовое обеспечение государственного (муниципального) задания на оказание государственных (муниципальных) услуг (выполнение работ)	255	08	02	440 0000	621	15068,6
Субсидии автономным учреждениям на иные цели	255	08	02	440 0000	622	225,0
Государственная поддержка (грант) комплексного развития региональных и муниципальных учреждений культуры	255	08	02	440 5190		4400,0
Субсидии автономным учреждениям на иные цели	255	08	02	440 5190	622	4400,0
Другие вопросы в области культуры, кинематографии	255	08	04			32855,6041
Руководство и управление в сфере установленных функций государственных органов Ульяновской области	255	08	04	002 0000		22782,53392
Центральный аппарат	255	08	04	002 0400		22782,53392
Фонд оплаты труда государственных (муниципальных) органов и взносы по обязательному социальному страхованию	255	08	04	002 0400	121	20038,45998
Иные выплаты персоналу государственных (муниципальных) органов, за исключением фонда оплаты труда	255	08	04	002 0400	122	49,47035
Прочая закупка товаров, работ и услуг для обеспечения государственных (муниципальных) нужд	255	08	04	002 0400	244	2688,60001
Уплата прочих налогов, сборов и иных платежей	255	08	04	002 0400	852	6,00358
Учреждения по обеспечению хозяйственного обслуживания	255	08	04	093 0000		4813,68935
Фонд оплаты труда казённых учреждений и взносы по обязательному социальному страхованию	255	08	04	093 0000	111	4725,22414
Иные выплаты персоналу казённых учреждений, за исключением фонда оплаты труда	255	08	04	093 0000	112	0,51935
Прочая закупка товаров, работ и услуг для обеспечения государственных (муниципальных) нужд	255	08	04	093 0000	244	84,385
Уплата прочих налогов, сборов и иных платежей	255	08	04	093 0000	852	3,56086
Осуществление отдельных полномочий Российской Федерации органами государственной власти Ульяновской области в области охраны здоровья граждан, контроля качества образования, охраны объектов культурного наследия, использования охотничьих ресурсов, регистрации актов гражданского состояния и других полномочий	255	08	04	296 0000		1273,12966
Осуществление переданных органам государственной власти субъектов Российской Федерации в соответствии с пунктом 1 статьи 9^{1} Федерального закона «Об объектах культурного наследия (памятниках истории и культуры) народов Российской Федерации» полномочий Российской Федерации в отношении объектов культурного наследия	255	08	04	296 5950		1273,12966
Фонд оплаты труда государственных (муниципальных) органов и взносы по обязательному социальному страхованию	255	08	04	296 5950	121	1006,32966
Иные выплаты персоналу государственных (муниципальных) органов, за исключением фонда оплаты труда	255	08	04	296 5950	122	1,8
Прочая закупка товаров, работ и услуг для обеспечения государственных (муниципальных) нужд	255	08	04	296 5950	244	265,0
Государственная программа Ульяновской области «Сохранение и государственная охрана объектов культурного наследия, расположенных на территории Ульяновской области» на 2014-2018 годы	255	08	04	950 0000		3986,25117
Мероприятия по определению и установлению границ территорий объектов культурного на-следия регионального значения	255	08	04	950 1008		2946,293
Прочая закупка товаров, работ и услуг для обеспечения государственных (муниципальных) нужд	255	08	04	950 1008	244	2946,293
Проведение работ по проведению государственных историко-культурных экспертиз в отношении выявленных объектов культурного наследия для обоснования принятия Правительством Ульяновской области решений о включении (либо об отказе во включении) данных объектов в Единый государственный реестр объектов культурного наследия (памятников истории и культуры) народов Российской Федерации	255	08	04	950 1012		46,66667
Прочая закупка товаров, работ и услуг для обеспечения государственных (муниципальных) нужд	255	08	04	950 1012	244	46,66667
Мероприятия по сохранению объектов культурного наследия регионального значения	255	08	04	950 1027		993,2915
Субсидии некоммерческим организациям (за исключением государственных (муниципальных) учреждений)	255	08	04	950 1027	630	993,2915
Социальная политика	255	10				903,05395
Социальное обеспечение населения	255	10	03			903,05395
Социальная помощь	255	10	03	505 0000		903,05395
Средства на реализацию Закона Ульяновской области от 05.04.2006 № 43-ЗО «О мерах государственной социальной поддержки отдельных категорий специалистов, работающих и проживающих в сельских населённых пунктах, рабочих посёлках и посёлках городского типа на территории Ульяновской области»	255	10	03	505 8500		19,45
Пособия, компенсации и иные социальные выплаты гражданам, кроме публичных нормативных обязательств	255	10	03	505 8500	321	1,95
Субсидии бюджетным учреждениям на иные цели	255	10	03	505 8500	612	17,5
Средства на реализацию Закона Ульяновской области от 02.05.2012 № 49-ЗО «О мерах социальной поддержки отдельных категорий молодых специалистов на территории Ульяновской области»	255	10	03	505 9100		883,60395
Пособия, компенсации и иные социальные выплаты гражданам, кроме публичных нормативных обязательств	255	10	03	505 9100	321	42,41547
Субвенции	255	10	03	505 9100	530	398,96074
Субсидии бюджетным учреждениям на иные цели	255	10	03	505 9100	612	274,32774
Субсидии автономным учреждениям на иные цели	255	10	03	505 9100	622	167,9
Управление записи актов гражданского состояния Ульяновской области	256					66935,33079
Общегосударственные вопросы	256	01				66935,33079
Другие общегосударственные вопросы	256	01	13			66935,33079
Осуществление отдельных полномочий Российской Федерации органами государственной власти Ульяновской области в области охраны здоровья граждан, контроля качества образования, охраны объектов культурного наследия, использования охотничьих ресурсов, регистрации актов гражданского состояния и других полномочий	256	01	13	296 0000		66935,33079
Осуществление переданных органам государственной власти субъектов Российской Федерации в соответствии с пунктом 1 статьи 4 Федерального закона «Об актах гражданского состояния» полномочий Российской Федерации на государственную регистрацию актов гражданского состояния	256	01	13	296 5930		66935,33079
Фонд оплаты труда государственных (муниципальных) органов и взносы по обязательному социальному страхованию	256	01	13	296 5930	121	14590,17709
Иные выплаты персоналу государственных (муниципальных) органов, за исключением фонда оплаты труда	256	01	13	296 5930	122	2,26344
Закупка товаров, работ, услуг в сфере информационно-коммуникационных технологий	256	01	13	296 5930	242	5620,08384
Прочая закупка товаров, работ и услуг для обеспечения государственных (муниципальных) нужд	256	01	13	296 5930	244	2829,93038
Субвенции	256	01	13	296 5930	530	43886,30704
Уплата прочих налогов, сборов и иных платежей	256	01	13	296 5930	852	6,569
Министерство здравоохранения и социального развития Ульяновской области	261					17209854,81367
Общегосударственные вопросы	261	01				252273,26281
Другие общегосударственные вопросы	261	01	13			252273,26281
Учреждения по обеспечению хозяйственного обслуживания	261	01	13	093 0000		231296,52622
Фонд оплаты труда казённых учреждений и взносы по обязательному социальному страхованию	261	01	13	093 0000	111	197320,12612
Иные выплаты персоналу казённых учреждений, за исключением фонда оплаты труда	261	01	13	093 0000	112	27,56238
Прочая закупка товаров, работ и услуг для обеспечения государственных (муниципальных) нужд	261	01	13	093 0000	244	33511,21716
Премии и гранты	261	01	13	093 0000	350	90,0
Уплата прочих налогов, сборов и иных платежей	261	01	13	093 0000	852	347,62056
Осуществление отдельных полномочий Российской Федерации органами государственной власти Ульяновской области в области социальной политики, занятости населения	261	01	13	297 0000		7037,73779
Финансовое обеспечение мероприятий по временному социально-бытовому обустройству лиц, вынужденно покинувших территорию Украины и находящихся в пунктах временного размещения	261	01	13	297 5224		7037,73779
Прочая закупка товаров, работ и услуг для обеспечения государственных (муниципальных) нужд	261	01	13	297 5224	244	349,73779
Субсидии некоммерческим организациям (за исключением государственных (муниципальных) учреждений)	261	01	13	297 5224	630	3979,2
Субсидии юридическим лицам (кроме некоммерческих организаций), индивидуальным предпринимателям, физическим лицам	261	01	13	297 5224	810	2708,8
Государственная программа Ульяновской области «Социальная поддержка и защита населения Ульяновской области» на 2014-2018 годы	261	01	13	800 0000		13938,9988
Подпрограмма «Развитие мер социальной поддержки отдельных категорий граждан» государственной программы Ульяновской области «Социальная поддержка и защита населения Ульяновской области» на 2014-2018 годы	261	01	13	801 0000		13938,9988
Внедрение современных технологий в деятельность учреждений системы социальной защиты и обслуживания населения	261	01	13	801 1234		13938,9988
Закупка товаров, работ, услуг в сфере информационно-коммуникационных технологий	261	01	13	801 1234	242	13938,9988
Национальная экономика	261	04				194838,14312
Общеэкономические вопросы	261	04	01			194838,14312
Осуществление отдельных полномочий Российской Федерации органами государственной власти Ульяновской области в области социальной политики, занятости населения	261	04	01	297 0000		15024,2655
Реализация дополнительных мер в сфере занятости населения	261	04	01	297 5083		15024,2655
Субсидии юридическим лицам (кроме некоммерческих организаций), индивидуальным предпринимателям, физическим лицам	261	04	01	297 5083	810	15024,2655
Учреждения в сфере занятости населения	261	04	01	620 0000		140866,36275
Фонд оплаты труда казённых учреждений и взносы по обязательному социальному страхованию	261	04	01	620 0000	111	113161,36753
Иные выплаты персоналу казённых учреждений, за исключением фонда оплаты труда	261	04	01	620 0000	112	9,92539
Закупка товаров, работ, услуг в сфере информационно-коммуникационных технологий	261	04	01	620 0000	242	7933,18392
Прочая закупка товаров, работ и услуг для обеспечения государственных (муниципальных) нужд	261	04	01	620 0000	244	19289,10171
Исполнение судебных актов

1	2	3	4	5	6	7
Фонд оплаты труда казённых учреждений и взносы по обязательному социальному страхованию	261	09	01	470 0000	111	387802,69959
Иные выплаты персоналу казённых учреждений, за исключением фонда оплаты труда	261	09	01	470 0000	112	42,7
Прочая закупка товаров, работ и услуг для обеспечения государственных (муниципальных) нужд	261	09	01	470 0000	244	214412,71111
Субсидии бюджетным учреждениям на финансовое обеспечение государственного (муниципального) задания на оказание государственных (муниципальных) услуг (выполнение работ)	261	09	01	470 0000	611	245695,41162
Субсидии бюджетным учреж-дениям на иные цели	261	09	01	470 0000	612	32982,82669
Уплата налога на имущество организаций и земельного налога	261	09	01	470 0000	851	2215,01
Уплата прочих налогов, сборов и иных платежей	261	09	01	470 0000	852	2383,02149
Высокотехнологичные виды медицинской помощи	261	09	01	470 0200		30124,6
Субсидии бюджетным учреждениям на финансовое обеспечение государственного (муниципального) задания на оказание государственных (муниципальных) услуг (выполнение работ)	261	09	01	470 0200	611	30124,6
Реализация мероприятий по обновлению парка автотранспортных средств	261	09	01	682 0000		257,504
Субсидии бюджетным учреждениям на иные цели	261	09	01	682 0000	612	257,504
Амбулаторная помощь	261	09	02			752990,11454
Осуществление отдельных мероприятий в области здравоохранения	261	09	02	293 0000		112666,79855
Мероприятия государственной программы Российской Федерации «Доступная среда» на 2011-2015 годы	261	09	02	293 5027		625,0
Субсидии бюджетным учреждениям на иные цели	261	09	02	293 5027	612	625,0
Реализация отдельных полномочий в области лекарственного обеспечения	261	09	02	293 5161		110651,39855
Приобретение товаров, работ, услуг в пользу граждан в целях их социального обеспечения	261	09	02	293 5161	323	110651,39855
Реализация мероприятий по профилактике ВИЧ-инфекции и гепатитов В и С	261	09	02	293 5179		1390,4
Субсидии бюджетным учреждениям на иные цели	261	09	02	293 5179	612	1390,4
Осуществление отдельных полномочий Российской Федерации органами государственной власти Ульяновской области в области здравоохранения	261	09	02	294 0000		238963,62141
Оказание отдельным категориям граждан государственной социальной помощи по обеспечению лекарственными препаратами, медицинскими изделиями, а также специализированными продуктами лечебного питания для детей-инвалидов	261	09	02	294 3093		238963,62141
Приобретение товаров, работ, услуг в пользу граждан в целях их социального обеспечения	261	09	02	294 3093	323	238963,62141
Больницы, клиники, госпитали, медико-санитарные части	261	09	02	470 0000		185955,19191
Фонд оплаты труда казённых учреждений и взносы по обязательному социальному страхованию	261	09	02	470 0000	111	61121,99379
Прочая закупка товаров, работ и услуг для обеспечения государственных (муниципальных) нужд	261	09	02	470 0000	244	2737,85709
Субсидии бюджетным учреждениям на финансовое обеспечение государственного (муниципального) задания на оказание государственных (муниципальных) услуг (выполнение работ)	261	09	02	470 0000	611	118661,25
Субсидии бюджетным учреждениям на иные цели	261	09	02	470 0000	612	3091,89103
Уплата налога на имущество организаций и земельного налога	261	09	02	470 0000	851	170,8
Уплата прочих налогов, сборов и иных платежей	261	09	02	470 0000	852	171,4
Поликлиники, амбулатории, диагностические центры	261	09	02	471 0000		12938,85
Субсидии бюджетным учреж-дениям на финансовое обеспечение государственного (муниципального) задания на оказание государственных (муниципальных) услуг (выполнение работ)	261	09	02	471 0000	611	11513,85
Субсидии бюджетным учреждениям на иные цели	261	09	02	471 0000	612	1425,0
Социальная помощь	261	09	02	505 0000		202401,65267
Средства на реализацию постановления Правительства Ульяновской области от 15.11.2010 № 387-П «О некоторых мерах по реализации постановления Правительства Российской Федерации от 30.07.1994 № 890 «О государственной поддержке развития медицинской промышленности и улучшении обеспечения населения и учреждений здравоохранения лекарственными средствами и изделиями медицинского назначения» на территории Ульяновской области»	261	09	02	505 8800		201513,14767
Приобретение товаров, работ, услуг в пользу граждан в целях их социального обеспечения	261	09	02	505 8800	323	201513,14767
Средства на реализацию Закона Ульяновской области от 29.12.2005 № 154-ЗО «О мерах социальной поддержки многодетных семей на территории Ульяновской области»	261	09	02	505 9400		888,505
Приобретение товаров, работ, услуг в пользу граждан в целях их социального обеспечения	261	09	02	505 9400	323	888,505
Реализация мероприятий по обновлению парка автотранспортных средств	261	09	02	682 0000		64,0
Субсидии бюджетным учреждениям на иные цели	261	09	02	682 0000	612	64,0
Медицинская помощь в дневных стационарах всех типов	261	09	03			63526,5274
Больницы, клиники, госпитали, медико-санитарные части	261	09	03	470 0000		63526,5274
Фонд оплаты труда казённых учреждений и взносы по обязательному социальному страхованию	261	09	03	470 0000	111	15085,78276
Прочая закупка товаров, работ и услуг для обеспечения государственных (муниципальных) нужд	261	09	03	470 0000	244	5810,27464
Субсидии бюджетным учреждениям на финансовое обеспечение государственного (муниципального) задания на оказание государственных (муниципальных) услуг (выполнение работ)	261	09	03	470 0000	611	41351,2
Субсидии бюджетным учреждениям на иные цели	261	09	03	470 0000	612	1163,17
Уплата налога на имущество организаций и земельного налога	261	09	03	470 0000	851	35,204
Уплата прочих налогов, сборов и иных платежей	261	09	03	470 0000	852	80,896
Скорая медицинская помощь	261	09	04			14025,35
Больницы, клиники, госпитали, медико-санитарные части	261	09	04	470 0000		14025,35
Субсидии бюджетным учреждениям на финансовое обеспечение государственного (муниципального) задания на оказание государственных (муниципальных) услуг (выполнение работ)	261	09	04	470 0000	611	14025,35
Санаторно-оздоровительная помощь	261	09	05			134778,1153
Санатории для больных туберкулёзом	261	09	05	473 0000		110099,6153
Субсидии бюджетным учреждениям на финансовое обеспечение государственного (муниципального) задания на оказание государственных (муниципальных) услуг (выполнение работ)	261	09	05	473 0000	611	106949,0
Субсидии бюджетным учреждениям на иные цели	261	09	05	473 0000	612	3150,6153
Санатории для детей и подростков	261	09	05	474 0000		24678,5
Субсидии бюджетным учреждениям на финансовое обеспечение государственного (муниципального) задания на оказание государственных (муниципальных) услуг (выполнение работ)	261	09	05	474 0000	611	24678,5
Заготовка, переработка, хранение и обеспечение безопасности донорской крови и её компонентов	261	09	06			167462,43089
Осуществление отдельных мероприятий в области здравоохранения	261	09	06	293 0000		25703,78674
Мероприятия по развитию службы крови	261	09	06	293 5075		1015,49809
Субсидии бюджетным учреждениям на иные цели	261	09	06	293 5075	612	1015,49809
Финансовое обеспечение закупок компьютерного и сетевого оборудования с лицензионным программным обеспечением для реализации мероприятий по развитию службы крови	261	09	06	293 5175		24688,28865
Субсидии бюджетным учреждениям на иные цели	261	09	06	293 5175	612	24688,28865
Центры, станции и отделения переливания крови	261	09	06	472 0000		141758,64415
Субсидии бюджетным учреждениям на финансовое обеспечение государственного (муниципального) задания на оказание государственных (муниципальных) услуг (выполнение работ)	261	09	06	472 0000	611	124271,5
Субсидии бюджетным учреждениям на иные цели	261	09	06	472 0000	612	17487,14415
Санитарно-эпидемиологическое благополучие	261	09	07			6265,37639
Дезинфекционные станции	261	09	07	479 0000		6265,37639
Фонд оплаты труда казённых учреждений и взносы по обязательному социальному страхованию	261	09	07	479 0000	111	4591,37025
Иные выплаты персоналу казённых учреждений, за исключением фонда оплаты труда	261	09	07	479 0000	112	35,27255
Прочая закупка товаров, работ и услуг для обеспечения государственных (муниципальных) нужд	261	09	07	479 0000	244	1279,37743
Уплата налога на имущество организаций и земельного налога	261	09	07	479 0000	851	0,20523
Уплата прочих налогов, сборов и иных платежей	261	09	07	479 0000	852	359,15093
Другие вопросы в области здравоохранения	261	09	09			4940192,2168
Осуществление отдельных мероприятий в области здравоохранения	261	09	09	293 0000		11462,1
Осуществление организационных мероприятий по обеспечению лиц лекарственными препаратами, предназначенными для лечения больных злокачественными новообразованиями лимфоидной, кроветворной и родственных им тканей, гемофилией, муковисцидозом, гипофизарным нанизмом, болезнью Гоше, рассеянным склерозом, а также после трансплантации органов и (или) тканей	261	09	09	293 5133		11462,1
Прочая закупка товаров, работ и услуг для обеспечения государственных (муниципальных) нужд	261	09	09	293 5133	244	11462,1
Осуществление отдельных полномочий Российской Федерации органами государственной власти Ульяновской области в области охраны здоровья граждан, контроля качества образования, охраны объектов культурного наследия, использования охотничьих ресурсов, регистрации актов гражданского состояния и других полномочий	261	09	09	296 0000		2163,81028
Осуществление переданных органам государственной власти субъектов Российской Федерации в соответствии с частью 1 статьи 15 Федерального закона «Об основах охраны здоровья граждан в Российской Федерации» полномочий Российской Федерации в сфере охраны здоровья	261	09	09	296 59Б0		2163,81028
Фонд оплаты труда государственных (муниципальных) органов и взносы по обязательному социальному страхованию	261	09	09	296 59Б0	121	2163,81028
Учреждения, обеспечивающие предоставление услуг в сфере здравоохранения	261	09	09	469 0000		245611,23546
Фонд оплаты труда казённых учреждений и взносы по обязательному социальному страхованию	261	09	09	469 0000	111	131782,49796
Иные выплаты персоналу казённых учреждений, за исключением фонда оплаты труда	261	09	09	469 0000	112	8,25247
Закупка товаров, работ, услуг в сфере информационно-коммуникационных технологий	261	09	09	469 000	242	351,2108
Прочая закупка товаров, работ и услуг для обеспечения государственных (муниципальных) нужд	261	09	09	469 0000	244	20171,00904
Субсидии бюджетным учреждениям на финансовое обеспечение государственного (муниципального) задания на оказание государственных (муниципальных) услуг (выполнение работ)	261	09	09	469 0000	611	92547,3
Субсидии бюджетным учреждениям на иные цели	261	09	09	469 0000	612	121,18954
Уплата налога на имущество организаций и земельного налога	261	09	09	469 0000	851	366,608
Уплата прочих налогов, сборов и иных платежей	261	09	09	469 0000	852	263,16765
Реализация государственных функций в области здравоохранения	261	09	09	485 0000		6161,19239
Оказание жителям Мелекесского и Новомалыклинского районов специализированной медицинской помощи	261	09	09	485 9500		4952,90823
Прочая закупка товаров, работ и услуг для обеспечения государственных (муниципальных) нужд	261	09	09	485 9500	244	4952,90823
Ежегодная областная премия «Призвание»	261	09	09	485 9600		400,0
Премии и гранты	261	09	09	485 9600	350	400,0
Оказание стационарной паллиативной медицинской помощи жителям города Димитровграда	261	09	09	485 9900		808,28416
Прочая закупка товаров, работ и услуг для обеспечения государственных (муниципальных) нужд	261	09	09	485 9900	244	808,28416
Дома ребёнка	261	09	09	486 0000		48285,34617
Фонд оплаты труда казённых учреждений и взносы по обязательному социальному страхованию	261	09	09	486 0000	111	36802,80763
Иные выплаты персоналу казённых учреждений, за исключением фонда оплаты труда	261	09	09	486 0000	112	2,0
Прочая закупка товаров, работ и услуг для обеспечения государственных (муниципальных) нужд	261	09	09	486 0000	244	11074,3184
Уплата налога на имущество организаций и земельного налога	261	09	09	486 0000	851	321,448
Уплата прочих налогов, сборов и иных платежей	261	09	09	486 0000	852	84,77214
Средства на реализацию постановления Губернатора Ульяновской области от 03.03.2011 № 22 «Об организации диспансеризации государственных гражданских служащих Ульяновской области»	261	09	09	489 0000		4214,0
Субсидии бюджетным учреждениям на финансовое обеспечение государственного (муниципального) задания на оказание государственных (муниципальных) услуг (выполнение работ)	261	09	09	489 0000	611	4214,0
Социальная помощь	261	09	09	505 0000		39063,48675
Средства на реализацию Закона Ульяновской области от 02.11.2011 № 181-ЗО «Об обеспечении полноценным питанием беременных женщин, кормящих матерей, а также детей в возрасте до трёх лет в Ульяновской области»	261	09	09	505 8900		39063,48675
Приобретение товаров, работ, услуг в пользу граждан в целях их социального обеспечения	261	09	09	505 8900	323	39063,48675
Страховые взносы на обязательное медицинское страхование неработающего населения	261	09	09	771 0000		3685296,9
Межбюджетные трансферты бюджету Федерального фонда обязательного медицинского страхования	261	09	09	771 0000	560	3685296,9
Платежи на финансовое обеспечение скорой медицинской помощи в рамках территориальной программы обязательного медицинского страхования	261	09	09	772 0000		458156,2
Межбюджетные трансферты бюджетам территориальных фондов обязательного медицинского страхования	261	09	09	772 0000	580	458156,2
Платежи на финансовое обеспечение проведения заместительной почечной терапии методами диализа	261	09	09	773 0000		367733,2
Межбюджетные трансферты бюджетам территориальных фондов обязательного медицинского страхования	261	09	09	773 0000	580	367733,2
Платежи на финансовое обеспечение вспомогательных репродуктивных технологий	261	09	09	774 0000		6390,0
Межбюджетные трансферты бюджетам территориальных фондов обязательного медицинского страхования	261	09	09	774 0000	580	6390,0
Исполнение денежных обязательств по исполнительным документам, мировым соглашениям	261	09	09	778 0000		1027,24503
Прочая закупка товаров, работ и услуг для обеспечения государственных (муниципальных) нужд	261	09	09	778 0000	244	976,325
Исполнение судебных актов Российской Федерации и мировых соглашений по возмещению вреда, причинённого в результате незаконных действий (бездействия) органов государственной власти (государственных органов), органов местного самоуправления либо должностных лиц этих органов, а также в результате деятельности казённых учреждений	261	09	09	778 0000	831	50,92003
Государственная программа Ульяновской области «Развитие здравоохранения в Ульяновской области» на 2014-2020 годы	261	09	09	780 0000		56583,229
Прочая закупка товаров, работ и услуг для обеспечения государственных (муниципальных) нужд	261	09	09	780 0000	244	2072,229
Субсидии бюджетным учреждениям на иные цели	261	09	09	780 0000	612	54511,0
Государственная программа Ульяновской области «Обеспечение правопорядка и безопасности жизнедеятельности на территории Ульяновской области» на 2014-2018 годы	261	09	09	860 0000		8044,27172
Подпрограмма «Комплексные меры по обеспечению общественного порядка, противодействию преступности и профилактике правонарушений на территории Ульяновской области» на 2014-2018 годы государственной программы Ульяновской области «Обеспечение правопорядка и безопасности жизнедеятельности на территории Ульяновской области» на 2014-2018 годы	261	09	09	862 0000		98,35765
Снижение уровня алкоголизации населения	261	09	09	862 1018		98,35765
Прочая закупка товаров, работ и услуг для обеспечения государственных (муниципальных) нужд	261	09	09	862 1018	244	98,35765
Подпрограмма «Комплексные меры противодействия злоупотреблению наркотиками и их незаконному обороту на территории Ульяновской области» на 2014-2018 годы государственной программы Ульяновской области «Обеспечение правопорядка и безопасности жизнедеятельности на территории Ульяновской области» на 2014-2018 годы	261	09	09	863 0000		7945,91407
Меры по сокращению спроса на наркотики	261	09	09	863 1023		7945,91407
Прочая закупка товаров, работ и услуг для обеспечения государственных (муниципальных) нужд	261	09	09	863 1023	244	7445,91407
Премии и гранты	261	09	09	863 1023	350	500,0
Социальная политика	261	10				9101785,33145
Пенсионное обеспечение	261	10	01			125242,18152
Государственная программа Ульяновской области «Социальная поддержка и защита населения Ульяновской области» на 2014-2018 годы	261	10	01	800 0000		125242,18152
Подпрограмма «Развитие мер социальной поддержки отдельных категорий граждан» государственной программы Ульяновской области «Социальная поддержка и защита населения Ульяновской области» на 2014-2018 годы	261	10	01	801 0000		125242,18152
Доплаты к пенсиям государственных гражданских служащих Ульяновской области	261	10	01	801 1210		125242,18152
Прочая закупка товаров, работ и услуг для обеспечения государственных (муниципальных) нужд	261	10	01	801 1210	244	1884,21834
Иные пенсии, социальные доплаты к пенсиям	261	10	01	801 1210	312	123357,96318
Социальное обслуживание населения	261	10	02			790770,50012
Осуществление отдельных полномочий Российской Федерации органами государственной власти Ульяновской области в области социальной политики, занятости населения	261	10	02	297 0000		12342,61335
Мероприятия государственной программы Российской Федерации «Доступная среда» на 2011-2015 годы	261	10	02	297 5027		9947,86392
Прочая закупка товаров, работ и услуг для обеспечения государственных (муниципальных) нужд	261	10	02	297 5027	244	1493,73
Субсидии автономным учреждениям на иные цели	261	10	02	297 5027	622	8454,13392
Софинансирование социальных программ субъектов Российской Федерации, связанных с укреплением материально-технической базы учреждений социального обслуживания населения и оказанием адресной социальной помощи неработающим пенсионерам	261	10	02	297 5209		2394,74943
Закупка товаров, работ, услуг в целях капитального ремонта государственного (муниципального) имущества	261	10	02	297 5209	243	2394,74943
Дома-интернаты для престарелых и инвалидов	261	10	02	501 0000		254277,61433
Фонд оплаты труда казённых учреждений и взносы по обязательному социальному страхованию	261	10	02	501 0000	111	54533,45608
Иные выплаты персоналу казённых учреждений, за исключением фонда оплаты труда	261	10	02	501 0000	112	201,2
Закупка товаров, работ, услуг в целях капитального ремонта государственного (муниципального) имущества	261	10	02	501 0000	243	4508,78462
Прочая закупка товаров, работ и услуг для обеспечения государственных (муниципальных) нужд	261	10	02	501 0000	244	20363,64986
Премии и гранты	261	10	02	501 0000	350	60,0
Субсидии автономным учреждениям на финансовое обеспечение государственного (муниципального) задания на оказание государственных (муниципальных) услуг (выполнение работ)	261	10	02	501 0000	621	172855,47324
Субсидии автономным учреждениям на иные цели	261	10	02	501 0000	622	1546,44938
Уплата налога на имущество организаций и земельного налога	261	10	02	501 0000	851	32,2
Уплата прочих налогов, сборов и иных платежей	261	10	02	501 0000	852	176,40115
Учреждения социального обслуживания населения	261	10	02	508 0000		524150,27244
Фонд оплаты труда казённых учреждений и взносы по обязательному социальному страхованию	261	10	02	508 0000	111	157235,89892
Иные выплаты персоналу казённых учреждений, за исключением фонда оплаты труда	261	10	02	508 0000	112	387,37385
Прочая закупка товаров, работ и услуг для обеспечения государственных (муниципальных) нужд	261	10	02	508 0000	244	60744,74497
Премии и гранты	261	10	02	508 0000	350	980,0
Субсидии бюджетным учреж-дениям на финансовое обеспечение государственного (муниципального) задания на оказание государственных (муниципальных) услуг (выполнение работ)	261	10	02	508 0000	611	197537,524
Субсидии бюджетным учреж-дениям на иные цели	261	10	02	508 0000	612	2337,55584
Субсидии автономным учреж-дениям на финансовое обеспечение государственного (муниципального) задания на оказание государственных (муниципальных) услуг (выполнение работ)	261	10	02	508 0000	621	100444,686
Субсидии автономным учреж-дениям на иные цели	261	10	02	508 0000	622	3359,51267
Уплата налога на имущество организаций и земельного налога	261	10	02	508 0000	851	555,83178
Уплата прочих налогов, сборов и иных платежей	261	10	02	508 0000	852	567,14441
Социальное обеспечение населения	261	10	03			7155763,65214
Осуществление отдельных полномочий Российской Федерации органами государственной власти Ульяновской области в области социальной политики, занятости населения	261	10	03	297 0000		1829222,02488
Пособие по уходу за ребёнком гражданам, подвергшимся воздействию радиации вследствие радиационных аварий, в соответствии с Законом Российской Федерации от 15 мая 1991 года № 1244-1 «О социальной защите граждан, подвергшихся воздействию радиации вследствие катастрофы на Чернобыльской АЭС»	261	10	03	297 3003		1122,04999
Пособия, компенсации, меры социальной поддержки по публичным нормативным обязательствам	261	10	03	297 3003	313	1122,04999
Обеспечение инвалидов техническими средствами реабилитации, включая изготовление и ремонт протезно-ортопедиче-ских изделий	261	10	03	297 5130		164931,73244
Фонд оплаты труда казённых учреждений и взносы по обязательному социальному страхованию	261	10	03	297 5130	111	11570,09842
Иные выплаты персоналу казённых учреждений, за исключением фонда оплаты труда	261	10	03	297 5130	112	2,46752
Прочая закупка товаров, работ и услуг для обеспечения государственных (муниципальных) нужд	261	10	03	297 5130	244	1702,38711
Пособия, компенсации и иные социальные выплаты гражданам, кроме публичных нормативных обязательств	261	10	03	297 5130	321	34453,20847
Приобретение товаров, работ, услуг в пользу граждан в целях их социального обеспечения	261	10	03	297 5130	323	117191,97803
Исполнение судебных актов Российской Федерации и мировых соглашений по возмещению вреда, причинённого в результате незаконных действий (бездействия) органов государственной власти (государственных органов), органов местного самоуправления либо должностных лиц этих органов, а также в результате деятельности казённых учреждений	261	10	03	297 5130	831	11,59289
Осуществление полномочий по обеспечению жильём отдельных категорий граждан, установленных Федеральным законом от 12 января 1995 года № 5-ФЗ «О ветеранах», в соответствии с Указом Президента Российской Федерации от 7 мая 2008 года № 714 «Об обес-печении жильём ветеранов Великой Отечественной войны 1941-1945 годов»	261	10	03	297 5134		150260,544
Пособия, компенсации и иные социальные выплаты гражданам, кроме публичных нормативных обязательств	261	10	03	297 5134	321	150260,544
Осуществление полномочий по обеспечению жильём отдельных категорий граждан, установленных Федеральными законами от 12 января 1995 года № 5-ФЗ «О ветеранах» и от 24 ноября 1995 года № 181-ФЗ «О социальной защите инвалидов в Российской Федерации»	261	10	03	297 5135		31443,912
Пособия, компенсации и иные социальные выплаты гражданам, кроме публичных нормативных обязательств	261	10	03	297 5135	321	31443,912
Средства на оказание государственной социальной помощи отдельным категориям граждан в части оплаты санаторно-курортного лечения, а также проезда на междугородном транспорте к месту лечения и обратно	261	10	03	297 5194		41513,15203
Пособия, компенсации и иные социальные выплаты гражданам, кроме публичных нормативных обязательств	261	10	03	297 5194	321	1544,78415
Приобретение товаров, работ, услуг в пользу граждан в целях их социального обеспечения	261	10	03	297 5194	323	39956,27795
Исполнение судебных актов Российской Федерации и мировых соглашений по возмещению вреда, причинённого в результате незаконных действий (бездействия) органов государственной власти (государственных органов), органов местного самоуправления либо должностных лиц этих органов, а также в результате деятельности казённых учреждений	261	10	03	297 5194	831	12,08993
Софинансирование социальных программ субъектов Российской Федерации, связанных с укреплением материально-технической базы учреждений социального обслуживания населения и оказанием адресной социальной помощи неработающим пенсионерам	261	10	03	297 5209		741,5
Иные выплаты населению	261	10	03	297 5209	360	741,5
Средства на осуществление переданного полномочия Российской Федерации по осуществлению ежегодной денежной выплаты лицам, награждённым нагрудным знаком «Почётный донор России»	261	10	03	297 5220		95485,0147
Прочая закупка товаров, работ и услуг для обеспечения государственных (муниципальных) нужд	261	10	03	297 5220	244	1411,675
Пособия, компенсации, меры социальной поддержки по публичным нормативным обязательствам	261	10	03	297 5220	313	94073,3397
Оказание адресной финансовой помощи гражданам Украины, имеющим статус беженца или получившим временное убежище на территории Российской Федерации и проживающим в жилых помещениях граждан Российской Федерации	261	10	03	297 5225		63,0
Пособия, компенсации, меры социальной поддержки по публичным нормативным обязательствам	261	10	03	297 5225	313	63,0
Выплата государственного единовременного пособия и ежемесячной денежной компенсации гражданам при возникновении поствакцинальных осложнений в соответствии с Федеральным законом от 17 сентября 1998 года № 157-ФЗ «Об иммунопрофилактике инфекционных болезней»	261	10	03	297 5240		165,90775
Прочая закупка товаров, работ и услуг для обеспечения государственных (муниципальных) нужд	261	10	03	297 5240	244	1,96075
Пособия, компенсации, меры социальной поддержки по публичным нормативным обязательствам	261	10	03	297 5240	313	163,947
Средства на оплату жилищно-коммунальных услуг отдельным категориям граждан	261	10	03	297 5250		710234,26504
Прочая закупка товаров, работ и услуг для обеспечения государственных (муниципальных) нужд	261	10	03	297 5250	244	9560,39747
Пособия, компенсации и иные социальные выплаты гражданам, кроме публичных нормативных обязательств	261	10	03	297 5250	321	700673,86757
Выплата единовременного пособия беременной жене военнослужащего, проходящего военную службу по призыву, а также ежемесячного пособия на ребёнка военнослужащего, проходящего военную службу по призыву, в соответствии с Федеральным законом от 19 мая 1995 года № 81-ФЗ «О государственных пособиях гражданам, имеющим детей»	261	10	03	297 5270		5052,41416
Прочая закупка товаров, работ и услуг для обеспечения государственных (муниципальных) нужд	261	10	03	297 5270	244	11,98902
Пособия, компенсации, меры социальной поддержки по публичным нормативным обязательствам	261	10	03	297 5270	313	5040,42514
Выплата инвалидам компенсаций страховых премий по договорам обязательного страхования гражданской ответственности владельцев транспортных средств в соответствии с Федеральным законом от 25 апреля 2002 года № 40-ФЗ «Об обязательном страховании гражданской ответственности владельцев транспортных средств»	261	10	03	297 5280		44,09586
Прочая закупка товаров, работ и услуг для обеспечения государственных (муниципальных) нужд	261	10	03	297 5280	244	0,65167
Пособия, компенсации и иные социальные выплаты гражданам, кроме публичных нормативных обязательств	261	10	03	297 5280	321	43,44419
Социальные выплаты безработным гражданам в соответствии с Законом Российской Федерации от 19 апреля 1991 года № 1032-I «О занятости населения в Российской Федерации»	261	10	03	297 5290		167522,5075
Прочая закупка товаров, работ и услуг для обеспечения государственных (муниципальных) нужд	261	10	03	297 5290	244	705,63096
Пособия, компенсации, меры социальной поддержки по публичным нормативным обязательствам	261	10	03	297 5290	313	140722,76022
Стипендии	261	10	03	297 5290	340	7028,16432
Межбюджетные трансферты бюджету Пенсионного фонда Российской Федерации	261	10	03	297 5290	570	19065,952
Единовременные денежные компенсации реабилитированным лицам	261	10	03	297 5300		10,0
Пособия, компенсации, меры социальной поддержки по публичным нормативным обязательствам	261	10	03	297 5300	313	10,0
Выплата государственных пособий лицам, не подлежащим обязательному социальному страхованию на случай временной нетрудоспособности и в связи с материнством, и лицам, уволенным в связи с ликвидацией организаций (прекращением деятельности, полномочий физическими лицами), в соответствии с Федеральным законом от 19 мая 1995 года № 81-ФЗ «О государственных пособиях гражданам, имеющим детей»	261	10	03	297 5380		442446,10741
Выплата пособий по уходу за ребёнком до достижения им возраста полутора лет гражданам, не подлежащим обязательному социальному страхованию на случай временной нетрудоспособности и в связи с материнством	261	10	03	297 5381		398005,48419
Пособия, компенсации, меры социальной поддержки по публичным нормативным обязательствам	261	10	03	297 5381	313	396854,34388
Прочая закупка товаров, работ и услуг для обеспечения государственных (муниципальных) нужд	261	10	03	297 5381	244	1151,14031
Выплата пособий при рождении ребёнка гражданам, не подлежащим обязательному социальному страхованию на случай временной нетрудоспособности и в связи с материнством	261	10	03	297 5385		44440,62322
Пособия, компенсации, меры социальной поддержки по публичным нормативным обязательствам	261	10	03	297 5385	313	44269,49398
Прочая закупка товаров, работ и услуг для обеспечения государственных (муниципальных) нужд	261	10	03	297 5385	244	171,12924
Финансовое обеспечение мероприятий, связанных с санаторно-курортным лечением отдельных категорий граждан в санаторно-курортных организациях, расположенных в Республике Крым и г. Севастополе	261	10	03	297 5407		18185,822
Приобретение товаров, работ, услуг в пользу граждан в целях их социального обеспечения	261	10	03	297 5407	323	18185,822
Социальная помощь	261	10	03	505 0000		97630,62021
Реализация Закона Ульяновской области от 02.11.2011 № 180-ЗО «О некоторых мерах по улучшению демографической ситуации в Ульяновской области»	261	10	03	505 8200		57517,77996
Прочая закупка товаров, работ и услуг для обеспечения государственных (муниципальных) нужд	261	10	03	505 8200	244	235,88141
Пособия, компенсации, меры социальной поддержки по публичным нормативным обязательствам	261	10	03	505 8200	313	13020,92015
Пособия, компенсации и иные социальные выплаты гражданам, кроме публичных нормативных обязательств	261	10	03	505 8200	321	44260,9784
Средства на реализацию Закона Ульяновской области от 05.04.2006 № 43-ЗО «О мерах государственной социальной поддержки отдельных категорий специалистов, работающих и проживающих в сельских населённых пунктах, рабочих посёлках и посёлках городского типа на территории Ульяновской области»	261	10	03	505 8500		13473,40351
Прочая закупка товаров, работ

1	2	3	4	5	6	7
Пособия, компенсации и иные социальные выплаты гражданам, кроме публичных нормативных обязательств	261	10	03	801 1214	321	6403,884
Выплата единовременной материальной помощи по постановлению Правительства Ульяновской области от 03.02.2006 № 30 «О дополнительных мерах социальной поддержки военнослужащих, сотрудников правоохранительных органов и членов их семей»	261	10	03	801 1215		185,227
Прочая закупка товаров, работ и услуг для обеспечения государственных (муниципальных) нужд	261	10	03	801 1215	244	6,227
Пособия, компенсации, меры социальной поддержки по публичным нормативным обязательствам	261	10	03	801 1215	313	179,0
Реализация Закона Ульяновской области от 04.11.2003 № 056-ЗО «О социальной поддержке инвалидов боевых действий, проживающих на территории Ульяновской области»	261	10	03	801 1216		614,75248
Прочая закупка товаров, работ и услуг для обеспечения государственных (муниципальных) нужд	261	10	03	801 1216	244	11,57248
Пособия, компенсации, меры социальной поддержки по публичным нормативным обязательствам	261	10	03	801 1216	313	603,18
Реализация Закона Ульяновской области от 19.12.2007 № 225-ЗО «О социальной поддержке родителей и супругов военнослужащих, сотрудников органов внутренних дел, Федеральной службы безопасности Российской Федерации, прокуратуры Российской Федерации, органов уголовно-исполнительной сис-темы Министерства юстиции Российской Федерации, погибших при исполнении обязанностей военной службы, служебных обязанностей или умерших вследствие ранения, контузии, заболеваний, увечья, полученных при исполнении обязанностей военной службы, служебных обязанностей»	261	10	03	801 1217		3080,32722
Прочая закупка товаров, работ и услуг для обеспечения государственных (муниципальных) нужд	261	10	03	801 1217	244	60,88105
Пособия, компенсации, меры социальной поддержки по публичным нормативным обязательствам	261	10	03	801 1217	313	3019,44617
Предоставление мер социальной поддержки и социального обслуживания лицам, страдающим психическими расстройствами, находящимся в трудной жизненной ситуации	261	10	03	801 1219		2309,99035
Прочая закупка товаров, работ и услуг для обеспечения государственных (муниципальных) нужд	261	10	03	801 1219	244	56,49035
Пособия, компенсации, меры социальной поддержки по публичным нормативным обязательствам	261	10	03	801 1219	313	2253,5
Проведение социально значимых мероприятий	261	10	03	801 1220		5087,42608
Прочая закупка товаров, работ и услуг для обеспечения государственных (муниципальных) нужд	261	10	03	801 1220	244	5087,42608
Реализация Закона Ульяновской области от 08.10.2008 № 150-ЗО «О материальном обеспечении вдовы Сычёва В.А. и вдовы Доронина Н.П.»	261	10	03	801 1221		967,2
Прочая закупка товаров, работ и услуг для обеспечения государственных (муниципальных) нужд	261	10	03	801 1221	244	7,2
Пособия, компенсации, меры социальной поддержки по публичным нормативным обязательствам	261	10	03	801 1221	313	960,0
Обеспечение равной доступности услуг общественного транспорта на территории Ульяновской области для отдельных категорий граждан, оказание мер социальной поддержки которым относится к ведению Российской Федерации	261	10	03	801 1223		27086,4
Приобретение товаров, работ, услуг в пользу граждан в целях их социального обеспечения	261	10	03	801 1223	323	27086,4
Оказание мер социальной поддержки творческим работникам	261	10	03	801 1224		9975,9539
Прочая закупка товаров, работ и услуг для обеспечения государственных (муниципальных) нужд	261	10	03	801 1224	244	158,34169
Пособия, компенсации, меры социальной поддержки по публичным нормативным обязательствам	261	10	03	801 1224	313	9817,61221
Реализация Закона Ульяновской области от 09.11.2010 № 177-ЗО «О мерах социальной поддержки инвалидов и участников Великой Отечественной войны, ветеранов боевых действий, бывших несовершеннолетних узников концлагерей, гетто и других мест принудительного содержания, созданных фашистами и их союзниками в период второй мировой войны, в Ульяновской области»	261	10	03	801 1225		22787,53081
Прочая закупка товаров, работ и услуг для обеспечения государственных (муниципальных) нужд	261	10	03	801 1225	244	442,64628
Пособия, компенсации и иные социальные выплаты гражданам, кроме публичных нормативных обязательств	261	10	03	801 1225	321	22344,88453
Реализация Закона Ульяновской области от 20.12.2010 № 226-ЗО «О мерах государственной поддержки граждан в связи с введением на территории Ульяновской области экономически обоснованных тарифов и нормативов потребления коммунальных услуг»	261	10	03	801 1226		7881,82637
Прочая закупка товаров, работ и услуг для обеспечения государственных (муниципальных) нужд	261	10	03	801 1226	244	193,29375
Пособия, компенсации и иные социальные выплаты гражданам, кроме публичных нормативных обязательств	261	10	03	801 1226	321	7688,53262
Реализация Закона Ульяновской области от 04.04.2011 № 47-ЗО «О социальной поддержке жён граждан, уволенных с военной службы»	261	10	03	801 1227		2726,54424
Прочая закупка товаров, работ и услуг для обеспечения государственных (муниципальных) нужд	261	10	03	801 1227	244	46,05935
Пособия, компенсации и иные социальные выплаты гражданам, кроме публичных нормативных обязательств	261	10	03	801 1227	321	2680,48489
Обеспечение исполнения полномочий по предоставлению ежемесячной денежной компенсации на оплату жилищно-коммунальных услуг отдельным категориям граждан	261	10	03	801 1228		23167,60096
Приобретение товаров, работ, услуг в пользу граждан в целях их социального обеспечения	261	10	03	801 1228	323	23167,60096
Реализация постановления Губернатора Ульяновской области от 06.12.2010 № 98 «О порядке и условиях предоставления государственным гражданским служащим Ульяновской области единовременной социальной выплаты на приобретение жилого помещения»	261	10	03	801 1229		4987,359
Пособия, компенсации и иные социальные выплаты гражданам, кроме публичных нормативных обязательств	261	10	03	801 1229	321	4987,359
Реализация Закона Ульяновской области от 30.11.2011 № 203-ЗО «О мерах социальной поддержки граждан, родившихся в период с 1 января 1932 года по 31 декабря 1945 года»	261	10	03	801 1230		57018,24046
Прочая закупка товаров, работ и услуг для обеспечения государственных (муниципальных) нужд	261	10	03	801 1230	244	1386,09296
Пособия, компенсации, меры социальной поддержки по публичным нормативным обязательствам	261	10	03	801 1230	313	55632,1475
Выплата инвалидам премий в соответствии с постановлением Губернатора Ульяновской области от 27.06.2014 № 71 «Об утверждении Положения о присуждении ежегодных премий Губернатора Ульяновской области инвалидам, проживающим на территории Ульяновской области»	261	10	03	801 1231		125,25
Прочая закупка товаров, работ и услуг для обеспечения государственных (муниципальных) нужд	261	10	03	801 1231	244	2,25
Премии и гранты	261	10	03	801 1231	350	123,0
Реализация Закона Ульяновской области от 06.10.2011 № 168-ЗО «О сельских старостах»	261	10	03	801 1233		1351,09403
Прочая закупка товаров, работ и услуг для обеспечения государственных (муниципальных) нужд	261	10	03	801 1233	244	31,87849
Пособия, компенсации, меры социальной поддержки по публичным нормативным обязательствам	261	10	03	801 1233	313	1319,21554
Реализация Закона Ульяновской области от 31.08.2013 № 160-ЗО «О правовом регулировании отдельных вопросов, связанных с оказанием государственной социальной помощи»	261	10	03	801 1235		2199,76012
Прочая закупка товаров, работ и услуг для обеспечения государственных (муниципальных) нужд	261	10	03	801 1235	244	11,82002
Иные выплаты населению	261	10	03	801 1235	360	2187,9401
Подпрограмма «Семья и дети» государственной программы Ульяновской области «Социальная поддержка и защита населения Ульяновской области» на 2014-2018 годы	261	10	03	802 0000		745728,08628
Обеспечение мер социальной поддержки многодетных семей	261	10	03	802 1301		177731,38242
Прочая закупка товаров, работ и услуг для обеспечения государственных (муниципальных) нужд	261	10	03	802 1301	244	2632,43943
Пособия, компенсации, меры социальной поддержки по публичным нормативным обязательствам	261	10	03	802 1301	313	64041,6061
Пособия, компенсации и иные социальные выплаты гражданам, кроме публичных нормативных обязательств	261	10	03	802 1301	321	111057,33689
Ежемесячное пособие на ребёнка	261	10	03	802 1310		232698,71386
Прочая закупка товаров, работ и услуг для обеспечения государственных (муниципальных) нужд	261	10	03	802 1310	244	1592,78031
Пособия, компенсации, меры социальной поддержки по публичным нормативным обязательствам	261	10	03	802 1310	313	231105,93355
Реализация Закона Ульяновской области от 06.05.2006 № 51-ЗО «О социальной поддержке детей военнослужащих, сотрудников органов внутренних дел, Федеральной службы безопасности Российской Федерации, прокуратуры Российской Федерации, органов уголовно-исполнительной системы Министерства юстиции Российской Федерации»	261	10	03	802 1311		834,78257
Прочая закупка товаров, работ и услуг для обеспечения государственных (муниципальных) нужд	261	10	03	802 1311	244	13,02257
Пособия, компенсации, меры социальной поддержки по публичным нормативным обязательствам	261	10	03	802 1311	313	821,76
Реализация Закона Ульяновской области от 05.02.2008 № 24-ЗО «О дополнительных мерах социальной поддержки семей, имеющих детей»	261	10	03	802 1312		257000,91986
Прочая закупка товаров, работ и услуг для обеспечения государственных (муниципальных) нужд	261	10	03	802 1312	244	2438,12257
Пособия, компенсации, меры социальной поддержки по публичным нормативным обязательствам	261	10	03	802 1312	313	254562,79729
Выплата ежегодной премии в соответствии с постановлением Губернатора Ульяновской области от 19.03.2009 № 15 «Об учреждении ежегодной премии Губернатора Ульяновской области «Семья года»	261	10	03	802 1313		303,75
Прочая закупка товаров, работ и услуг для обеспечения государственных (муниципальных) нужд	261	10	03	802 1313	244	3,75
Премии и гранты	261	10	03	802 1313	350	300,0
Реализация Закона Ульяновской области от 31.08.2012 № 113-ЗО «О ежемесячной денежной выплате на ребёнка до достижения им возраста трёх лет»	261	10	03	802 1315		75469,2329
Прочая закупка товаров, работ и услуг для обеспечения государственных (муниципальных) нужд	261	10	03	802 1315	244	3830,2492
Пособия, компенсации, меры социальной поддержки по публичным нормативным обязательствам	261	10	03	802 1315	313	71638,9837
Реализация Закона Ульяновской области от 06.05.2013 № 68-ЗО «О предоставлении на территории Ульяновской области отдельным категориям инвалидов, имеющих детей, дополнительной меры социальной поддержки в сфере оплаты жилых помещений частного жилищного фонда»	261	10	03	802 1316		115,32561
Прочая закупка товаров, работ и услуг для обеспечения государственных (муниципальных) нужд	261	10	03	802 1316	244	1,73199
Пособия, компенсации и иные социальные выплаты гражданам, кроме публичных нормативных обязательств	261	10	03	802 1316	321	113,59362
Компенсация потерь в доходах организаций железнодорожного транспорта, связанных с предоставлением обучающимся льгот в соответствии с Законом Ульяновской области от 13.08.2013 № 134-ЗО «Об образовании в Ульяновской области»	261	10	03	802 1317		1573,97906
Субсидии юридическим лицам (кроме некоммерческих организаций), индивидуальным предпринимателям, физическим лицам	261	10	03	802 1317	810	1573,97906
Подпрограмма «Доступная среда» государственной программы Ульяновской области «Социальная поддержка и защита населения Ульяновской области» на 2014-2018 годы	261	10	03	803 0000		13817,52468
Мероприятия по повышению уровня доступности приоритетных объектов социальной защиты населения и услуг	261	10	03	803 1401		11518,62368
Прочая закупка товаров, работ и услуг для обеспечения государственных (муниципальных) нужд	261	10	03	803 1401	244	3674,3
Субсидии автономным учреждениям на иные цели	261	10	03	803 1401	622	7844,32368
Мероприятия по повышению доступности и качества реабилитационных услуг для инвалидов, в том числе для детей-инвалидов, содействие в их социальной интеграции	261	10	03	803 1402		1108,289
Субсидии автономным учреждениям на иные цели	261	10	03	803 1402	622	1108,289
Комплекс информационных, просветительских и общественных мероприятий	261	10	03	803 1403		211,802
Прочая закупка товаров, работ и услуг для обеспечения государственных (муниципальных) нужд	261	10	03	803 1403	244	211,802
Иные мероприятия	261	10	03	803 1404		978,81
Субсидии бюджетным учреждениям на иные цели	261	10	03	803 1404	612	978,81
Подпрограмма «Содействие занятости населения, улучшение условий и охраны труда» государственной программы Ульяновской области «Социальная поддержка и защита населения Ульяновской области» на 2014-2018 годы	261	10	03	804 0000		2637,65245
Мероприятия по реализации прав граждан на труд и социальную защиту от безработицы, а также создание благоприятных условий для обеспечения занятости населения	261	10	03	804 1501		2497,85645
Прочая закупка товаров, работ и услуг для обеспечения государственных (муниципальных) нужд	261	10	03	804 1501	244	155,35645
Премии и гранты	261	10	03	804 1501	350	2342,5

1	2	3	4	5	6	7
Мероприятия по улучшению условий и охраны труда	261	10	03	804 1505		139,796
Прочая закупка товаров, работ и услуг для обеспечения государственных (муниципальных) нужд	261	10	03	804 1505	244	139,796
Охрана семьи и детства	261	10	04			692871,92265
Осуществление отдельных полномочий Российской Федерации органами государственной власти Ульяновской области в области социальной политики, занятости населения	261	10	04	297 0000		146536,69975
Ежемесячная денежная выплата, назначаемая в случае рождения третьего ребёнка или последующих детей до достижения ребёнком возраста трёх лет	261	10	04	297 5084		140475,94001
Пособия, компенсации, меры социальной поддержки по публичным нормативным обязательствам	261	10	04	297 5084	313	140475,94001
Выплата единовременного пособия при всех формах устройства детей, лишённых родительского попечения, в семью	261	10	04	297 5260		6060,75974
Пособия, компенсации, меры социальной поддержки по публичным нормативным обязательствам	261	10	04	297 5260	313	6060,75974
Государственная программа Ульяновской области «Социальная поддержка и защита населения Ульяновской области» на 2014-2018 годы	261	10	04	800 0000		546335,2229
Подпрограмма «Семья и дети» государственной программы Ульяновской области «Социальная поддержка и защита населения Ульяновской области» на 2014-2018 годы	261	10	04	802 0000		546335,2229
Реализация Закона Ульяновской области от 31.08.2012 № 112-ЗО «О единовременном денежном пособии гражданам, усыновившим (удочерившим) детей-сирот и детей, оставшихся без попечения родителей, на территории Ульяновской области»	261	10	04	802 1302		4300,0
Пособия, компенсации, меры социальной поддержки по публичным нормативным обязательствам	261	10	04	802 1302	313	4300,0
Ежемесячная денежная выплата лицам из числа детей-сирот и детей, оставшихся без попечения родителей, обучающимся в муниципальных образовательных организациях, находящихся на территории Ульяновской области	261	10	04	802 1303		1568,40358
Пособия, компенсации и иные социальные выплаты гражданам, кроме публичных нормативных обязательств	261	10	04	802 1303	321	1568,40358
Ремонт жилых помещений, принадлежащих детям-сиротам и детям, оставшимся без попечения родителей, а также лицам из числа детей-сирот и детей, оставшихся без попечения родителей, на праве собственности	261	10	04	802 1304		1847,76214
Приобретение товаров, работ, услуг в пользу граждан в целях их социального обеспечения	261	10	04	802 1304	323	1847,76214
Ежемесячная денежная выплата на обеспечение проезда детей-сирот и детей, оставшихся без попечения родителей, а также лиц из числа детей-сирот и детей, оставшихся без попечения родителей, обучающихся в муниципальных образовательных организациях, на городском, пригородном, в сельской местности на внутрирайонном транспорте (кроме такси), а также проезда один раз в год к месту жительства и обратно к месту обучения	261	10	04	802 1305		12263,07766
Субвенции	261	10	04	802 1305	530	12263,07766
Содержание ребёнка в семье опекуна (попечителя) и приёмной семье, а также вознаграждение, причитающееся приёмному родителю	261	10	04	802 1306		508394,71952
Субвенции	261	10	04	802 1306	530	508394,71952
Опека и попечительство в отношении несовершеннолетних	261	10	04	802 1307		17433,22
Субвенции	261	10	04	802 1307	530	17433,22
Реализация мер социальной поддержки в сфере гарантий права на образование	261	10	04	802 1309		528,04
Пособия, компенсации и иные социальные выплаты гражданам, кроме публичных нормативных обязательств	261	10	04	802 1309	321	528,04
Другие вопросы в области социальной политики	261	10	06			337137,07502
Руководство и управление в сфере установленных функций государственных органов Ульяновской области	261	10	06	002 0000		264534,5515
Центральный аппарат	261	10	06	002 0400		104325,13626
Фонд оплаты труда государственных (муниципальных) органов и взносы по обязательному социальному страхованию	261	10	06	002 0400	121	97982,41869
Иные выплаты персоналу государственных (муниципальных) органов, за исключением фонда оплаты труда	261	10	06	002 0400	122	182,19708
Закупка товаров, работ, услуг в сфере информационно-коммуникационных технологий	261	10	06	002 0400	242	381,5356
Прочая закупка товаров, работ и услуг для обеспечения государственных (муниципальных) нужд	261	10	06	002 0400	244	5098,67316
Исполнение судебных актов Российской Федерации и мировых соглашений по возмещению вреда, причинённого в результате незаконных действий (бездействия) органов государственной власти (государственных органов), органов местного самоуправления либо должностных лиц этих органов, а также в результате деятельности казённых учреждений	261	10	06	002 0400	831	396,07234
Уплата налога на имущество организаций и земельного налога	261	10	06	002 0400	851	264,646
Уплата прочих налогов, сборов и иных платежей	261	10	06	002 0400	852	19,59339
Территориальные органы	261	10	06	002 1500		160209,41524
Фонд оплаты труда государственных (муниципальных) органов и взносы по обязательному социальному страхованию	261	10	06	002 1500	121	159853,0394
Иные выплаты персоналу государственных (муниципальных) органов, за исключением фонда оплаты труда	261	10	06	002 1500	122	17,30344
Прочая закупка товаров, работ и услуг для обеспечения государственных (муниципальных) нужд	261	10	06	002 1500	244	252,675
Исполнение судебных актов Российской Федерации и мировых соглашений по возмещению вреда, причинённого в результате незаконных действий (бездействия) органов государственной власти (государственных органов), органов местного самоуправления либо должностных лиц этих органов, а также в результате деятельности казённых учреждений	261	10	06	002 1500	831	14,95324
Уплата прочих налогов, сборов и иных платежей	261	10	06	002 1500	852	71,44416
Осуществление отдельных мероприятий в области здравоохранения	261	10	06	293 0000		27582,5
Осуществление единовременных выплат медицинским работникам	261	10	06	293 5136		27582,5
Пособия, компенсации и иные социальные выплаты гражданам, кроме публичных нормативных обязательств	261	10	06	293 5136	321	27582,5
Осуществление отдельных полномочий Российской Федерации органами государственной власти Ульяновской области в области социальной политики, занятости населения	261	10	06	297 0000		17437,52352
Мероприятия государственной программы Российской Федерации «Доступная среда» на 2011-2015 годы	261	10	06	297 5027		17437,52352
Субсидии, за исключением субсидий на софинансирование капитальных вложений в объекты государственной (муниципальной) собственности	261	10	06	297 5027	521	17437,52352
Социальная помощь	261	10	06	505 0000		27582,5
Софинансирование единовременных компенсационных выплат медицинским работникам	261	10	06	505 8400		27582,5
Пособия, компенсации и иные социальные выплаты гражданам, кроме публичных нормативных обязательств	261	10	06	505 8400	321	27582,5
Министерство образования и науки Ульяновской области	273					9000778,77201
Общегосударственные вопросы	273	01				31291,62993
Другие общегосударственные вопросы	273	01	13			31291,62993
Учреждения по обеспечению хозяйственного обслуживания	273	01	13	093 0000		28607,38993
Фонд оплаты труда казённых учреждений и взносы по обязательному социальному страхованию	273	01	13	093 0000	111	23885,51343
Иные выплаты персоналу казённых учреждений, за исключением фонда оплаты труда	273	01	13	093 0000	112	83,312
Прочая закупка товаров, работ и услуг для обеспечения государственных (муниципальных) нужд	273	01	13	093 0000	244	4571,23236
Уплата прочих налогов, сборов и иных платежей	273	01	13	093 0000	852	67,33214
Учреждения по сопровождению исполнения отдельных процедур, осуществляемых при исполнении государственных функций государственными органами Ульяновской области	273	01	13	097 0000		2684,24
Субсидии автономным учреждениям на финансовое обеспечение государственного (муниципального) задания на оказание государственных (муниципальных) услуг (выполнение работ)	273	01	13	097 0000	621	2084,24
Субсидии автономным учреждениям на иные цели	273	01	13	097 0000	622	600,0
Образование	273	07				8718650,59956
Дошкольное образование	273	07	01			2684289,9
Мероприятия в области образования	273	07	01	436 0000		2565467,4
Финансовое обеспечение мероприятий федеральной целевой программы развития образования на 2011-2015 годы	273	07	01	436 5026		626,5
Субсидии, за исключением субсидий на софинансирование капитальных вложений в объекты государственной (муниципальной) собственности	273	07	01	436 5026	521	626,5
Модернизация региональных систем дошкольного образования	273	07	01	436 5059		559525,7
Субсидии, за исключением субсидий на софинансирование капитальных вложений в объекты государственной (муниципальной) собственности	273	07	01	436 5059	521	465002,1
Субсидии на софинансирование капитальных вложений в объекты государственной (муниципальной) собственности	273	07	01	436 5059	522	94523,6
Обеспечение государственных гарантий реализации прав на получение общедоступного и бесплатного дошкольного образования в муниципальных дошкольных образовательных организациях	273	07	01	436 9700		1997066,7
Субвенции	273	07	01	436 9700	530	1997066,7
Финансовое обеспечение получения дошкольного образования в частных дошкольных образовательных организациях	273	07	01	436 9800		8248,5
Субсидии некоммерческим организациям (за исключением государственных (муниципальных) учреждений)	273	07	01	436 9800	630	8248,5
Государственная программа Ульяновской области «Развитие и модернизация образования в Ульяновской области» на 2014-2018 годы	273	07	01	790 0000		118822,5
Развитие материально-технической базы системы дошкольного образования	273	07	01	790 4045		118822,5
Субсидии, за исключением субсидий на софинансирование капитальных вложений в объекты государственной (муниципальной) собственности	273	07	01	790 4045	521	10322,5
Субсидии на софинансирование капитальных вложений в объекты государственной (муниципальной) собственности	273	07	01	790 4045	522	108500,0
Общее образование	273	07	02			4788350,77629
Школы-интернаты	273	07	02	422 0000		27139,42878
Фонд оплаты труда казённых учреждений и взносы по обязательному социальному страхованию	273	07	02	422 0000	111	19143,51511
Прочая закупка товаров, работ и услуг для обеспечения государственных (муниципальных) нужд	273	07	02	422 0000	244	7463,32171
Пособия, компенсации и иные социальные выплаты гражданам, кроме публичных нормативных обязательств	273	07	02	422 0000	321	122,3
Приобретение товаров, работ, услуг в пользу граждан в целях их социального обеспечения	273	07	02	422 0000	323	7,018
Уплата налога на имущество организаций и земельного налога	273	07	02	422 0000	851	345,69598
Уплата прочих налогов, сборов и иных платежей	273	07	02	422 0000	852	57,57798
Учреждения по внешкольной работе с детьми	273	07	02	423 0000		134628,62
Субсидии бюджетным учреждениям на финансовое обеспечение государственного (муниципального) задания на оказание государственных (муниципальных) услуг (выполнение работ)	273	07	02	423 0000	611	131330,435
Субсидии бюджетным учреждениям на иные цели	273	07	02	423 0000	612	3298,185
Специальные (коррекционные) учреждения	273	07	02	433 0000		409678,22248
Фонд оплаты труда казённых учреждений и взносы по обязательному социальному страхованию	273	07	02	433 0000	111	326832,98078
Прочая закупка товаров, работ и услуг для обеспечения государственных (муниципальных) нужд	273	07	02	433 0000	244	60752,55332
Пособия, компенсации и иные социальные выплаты гражданам, кроме публичных нормативных обязательств	273	07	02	433 0000	321	1236,39061
Приобретение товаров, работ, услуг в пользу граждан в целях их социального обеспечения	273	07	02	433 0000	323	661,015
Уплата налога на имущество организаций и земельного налога	273	07	02	433 0000	851	1042,01709
Уплата прочих налогов, сборов и иных платежей	273	07	02	433 0000	852	507,74291
Финансовое обеспечение мероприятий федеральной целевой программы развития образования на 2011-2015 годы	273	07	02	433 5026		12570,49903
Прочая закупка товаров, работ и услуг для обеспечения государственных (муниципальных) нужд	273	07	02	433 5026	244	12570,49903
Мероприятия государственной программы Российской Федерации «Доступная среда» на 2011-2015 годы	273	07	02	433 5027		4575,02664
Прочая закупка товаров, работ и услуг для обеспечения государственных (муниципальных) нужд	273	07	02	433 5027	244	4575,02664
Создание в общеобразовательных организациях, расположенных в сельской местности, условий для занятий физической культурой и спортом	273	07	02	433 5097		1499,9971

1	2	3	4	5	6	7
Прочая закупка товаров, работ и услуг для обеспечения государственных (муниципальных) нужд	273	07	02	433 5097	244	1499,9971
Мероприятия в области образования	273	07	02	436 0000		4142899,56
Проведение мероприятий для детей и молодёжи	273	07	02	436 0900		7415,66
Пособия, компенсации и иные социальные выплаты гражданам, кроме публичных нормативных обязательств	273	07	02	436 0900	321	16,0
Субсидии бюджетным учреждениям на иные цели	273	07	02	436 0900	612	7399,66
Финансовое обеспечение мероприятий федеральной целевой программы развития образования на 2011-2015 годы	273	07	02	436 5026		5972,0
Субсидии, за исключением субсидий на софинансирование капитальных вложений в объекты государственной (муниципальной) собственности	273	07	02	436 5026	521	5972,0
Мероприятия государственной программы Российской Федерации «Доступная среда» на 2011-2015 годы	273	07	02	436 5027		41183,5
Субсидии, за исключением субсидий на софинансирование капитальных вложений в объекты государственной (муниципальной) собственности	273	07	02	436 5027	521	41183,5
Поощрение лучших учителей	273	07	02	436 5088		1600,0
Премии и гранты	273	07	02	436 5088	350	1600,0
Создание в общеобразовательных организациях, расположенных в сельской местности, условий для занятий физической культурой и спортом	273	07	02	436 5097		23527,2
Субсидии, за исключением субсидий на софинансирование капитальных вложений в объекты государственной (муниципальной) собственности	273	07	02	436 5097	521	23527,2
Обеспечение государственных гарантий реализации прав на получение общедоступного и бесплатного дошкольного, начального общего, основного общего, среднего общего образования, а также обеспечение дополнительного образования в муниципальных общеобразовательных организациях	273	07	02	436 9500		4060602,9
Субвенции	273	07	02	436 9500	530	4060602,9
Финансовое обеспечение получения дошкольного, начального общего, основного общего, среднего общего образования в частных общеобразовательных организациях, осуществляющих образовательную деятельность по имеющим государственную аккредитацию основным общеобразовательным программам	273	07	02	436 9600		2598,3
Субсидии некоммерческим организациям (за исключением государственных (муниципальных) учреждений)	273	07	02	436 9600	630	2598,3
Финансовое обеспечение расходных обязательств муниципальных образований, возникающих при выполнении государственных полномочий субъектов Российской Федерации, переданных для осуществления органам местного самоуправления в установленном порядке	273	07	02	521 0000		39314,24272
Предоставление бесплатно специальных учебников и учебных пособий, иной учебной литературы, а также услуг сурдопереводчиков и тифлосурдопереводчиков при получении обучающимися с ограниченными возможностями здоровья образования в муниципальных образовательных организациях	273	07	02	521 0100		7341,4
Субвенции	273	07	02	521 0100	530	7341,4
Осуществление ежемесячной доплаты за наличие учёной степени кандидата наук или доктора наук педагогическим работникам муниципальных общеобразовательных организаций, имеющим учёную степень и замещающим (занимающим) в указанных общеобразовательных организациях штатные должности, предусмотренные квалификационными справочниками или профессиональными стандартами	273	07	02	521 0900		290,13825
Субвенции	273	07	02	521 0900	530	290,13825
Осуществление обучающимся 10-х и 11-х классов муниципальных общеобразовательных организаций ежемесячных денежных выплат	273	07	02	521 1600		10079,346
Субвенции	273	07	02	521 1600	530	10079,346
Организация и обеспечение получения педагогическими работниками муниципальных образовательных организаций не реже чем один раз в три года дополнительного профессионального образования по профилю педагогической деятельности за счёт бюджетных ассигнований областного бюджета Ульяновской области	273	07	02	521 1700		18140,19247
Субвенции	273	07	02	521 1700	530	18140,19247
Осуществление обучающимся 10-х (11-х) и 11-х (12-х) классов муниципальных общеобразовательных организаций ежемесячных денежных выплат	273	07	02	521 2600		3463,166
Субвенции	273	07	02	521 2600	530	3463,166
Реализация мероприятий по обновлению парка автотранспортных средств	273	07	02	682 0000		59,103
Субсидии бюджетным учреждениям на иные цели	273	07	02	682 0000	612	59,103
Государственная программа Ульяновской области «Развитие и модернизация образования в Ульяновской области» на 2014-2018 годы	273	07	02	790 0000		34631,59931
Создание условий для развития системы образования	273	07	02	790 4042		34631,59931
Прочая закупка товаров, работ и услуг для обеспечения государственных (муниципальных) нужд	273	07	02	790 4042	244	9899,46931
Субсидии, за исключением субсидий на софинансирование капитальных вложений в объекты государственной (муниципальной) собственности	273	07	02	790 4042	521	24732,13
Среднее профессиональное образование	273	07	04			927148,71244
Профессиональные образовательные организации	273	07	04	427 0000		925000,57572
Пособия, компенсации и иные социальные выплаты гражданам, кроме публичных нормативных обязательств	273	07	04	427 0000	321	95551,53785
Субсидии бюджетным

1	2	3	4	5	6	7
Субсидии автономным учреждениям на финансовое обеспечение государственного (муниципального) задания на оказание государственных (муниципальных) услуг (выполнение работ)	273	07	09	435 0000	621	14177,7
Субсидии автономным учреждениям на иные цели	273	07	09	435 0000	622	10679,0
Мероприятия в области образования	273	07	09	436 0000		27462,27618
Проведение мероприятий для детей и молодёжи	273	07	09	436 0900		25922,17271
Прочая закупка товаров, работ и услуг для обеспечения государственных (муниципальных) нужд	273	07	09	436 0900	244	18797,84471
Премии и гранты	273	07	09	436 0900	350	7124,328
Лицензирование и аккредитация образовательных организаций	273	07	09	436 4000		1540,10347
Прочая закупка товаров, работ и услуг для обеспечения государственных (муниципальных) нужд	273	07	09	436 4000	244	1540,10347
Исполнение денежных обязательств по исполнительным документам, мировым соглашениям	273	07	09	778 0000		2,7
Исполнение судебных актов Российской Федерации и мировых соглашений по возмещению вреда, причинённого в результате незаконных действий (бездействия) органов государственной власти (государственных органов), органов местного самоуправления либо должно-стных лиц этих органов, а также в результате деятельности казённых учреждений	273	07	09	778 0000	831	2,7
Государственная программа Ульяновской области «Обеспечение правопорядка и безопасности жизнедеятельности на территории Ульяновской области» на 2014-2018 годы	273	07	09	860 0000		1994,24719
Подпрограмма «Комплексные меры по обеспечению общественного порядка, противодействию преступности и профилактике правонарушений на территории Ульяновской области» на 2014-2018 годы государственной программы Ульяновской области «Обеспечение правопорядка и безопасности жизнедеятельности на территории Ульяновской области» на 2014-2018 годы	273	07	09	862 0000		365,20375
Предупреждение и пресечение преступлений с участием несовершеннолетних и в отношении их	273	07	09	862 1017		365,20375
Прочая закупка товаров, работ и услуг для обеспечения государственных (муниципальных) нужд	273	07	09	862 1017	244	170,20375
Премии и гранты	273	07	09	862 1017	350	195,0
Подпрограмма «Комплексные меры противодействия злоупотреблению наркотиками и их незаконному обороту на территории Ульяновской области» на 2014-2018 годы государственной программы Ульяновской области «Обеспечение правопорядка и безопасности жизнедеятельности на территории Ульяновской области» на 2014-2018 годы	273	07	09	863 0000		1629,04344
Меры по сокращению спроса на наркотики	273	07	09	863 1023		1579,39344
Прочая закупка товаров, работ и услуг для обеспечения государственных (муниципальных) нужд	273	07	09	863 1023	244	1453,63344
Премии и гранты	273	07	09	863 1023	350	125,76
Организационно-правовое обеспечение антинаркотической деятельности	273	07	09	863 1024		49,65
Прочая закупка товаров, работ и услуг для обеспечения государственных (муниципальных) нужд	273	07	09	863 1024	244	49,65
Социальная политика	273	10				250836,54252
Социальное обеспечение населения	273	10	03			52254,14402
Социальная помощь	273	10	03	505 0000		39378,69298
Средства на реализацию Закона Ульяновской области от 29.05.2012 № 65-ЗО «Об организации оздоровления работников бюджетной сферы на территории Ульяновской области»	273	10	03	505 9000		23545,36402
Субсидии, за исключением субсидий на софинансирование капитальных вложений в объекты государственной (муниципальной) собственности	273	10	03	505 9000	521	10774,36402
Субсидии бюджетным учреждениям на финансовое обеспечение государственного (муниципального) задания на оказание государственных (муниципальных) услуг (выполнение работ)	273	10	03	505 9000	611	12771,0
Средства на реализацию Закона Ульяновской области от 02.05.2012 № 49-ЗО «О мерах социальной поддержки отдельных категорий молодых специалистов на территории Ульяновской области»	273	10	03	505 9100		15833,32896
Пособия, компенсации и иные социальные выплаты гражданам, кроме публичных нормативных обязательств	273	10	03	505 9100	321	278,001
Субвенции	273	10	03	505 9100	530	14592,109
Субсидии бюджетным учреждениям на иные цели	273	10	03	505 9100	612	963,21896
Финансовое обеспечение расходных обязательств муниципальных образований, возникающих при выполнении государственных полномочий субъектов Российской Федерации, переданных для осуществления органам местного самоуправления в установленном порядке	273	10	03	521 0000		1989,9
Единовременные денежные выплаты педагогическим работникам муниципальных образовательных организаций, реализующих образовательную программу дошкольного образования, имеющим статус молодых специалистов (за исключением педагогических работников, работающих и проживающих в сельских населённых пунктах, рабочих посёлках (посёлках городского типа) Ульяновской области)	273	10	03	521 1800		1989,9
Субвенции	273	10	03	521 1800	530	1989,9
Мероприятия по обеспечению жильём молодых семей	273	10	03	588 0000		3459,88029
Мероприятия подпрограммы «Обеспечение жильём молодых семей» федеральной целевой программы «Жилище» на 2011-2015 годы	273	10	03	588 5020		3459,88029
Субсидии, за исключением субсидий на софинансирование капитальных вложений в объекты государственной (муниципальной) собственности	273	10	03	588 5020	521	3459,88029
Государственная программа Ульяновской области «Развитие молодёжной политики в Ульяновской области» на 2014-2018 годы	273	10	03	820 0000		7425,67075
Подпрограмма «Обеспечение жильём молодых семей» государственной программы Ульяновской области «Развитие молодёжной политики в Ульяновской области» на 2014-2018 годы	273	10	03	822 0000		7425,67075
Субсидии на предоставление социальных выплат молодым семьям на приобретение (строительство) жилья	273	10	03	822 2310		6394,00475
Субсидии, за исключением субсидий на софинансирование капитальных вложений в объекты государственной (муниципальной) собственности	273	10	03	822 2310	521	6394,00475
Субсидии на предоставление дополнительной социальной выплаты молодым семьям на приобретение (строительство) жилья при рождении ребёнка	273	10	03	822 2311		1031,666
Пособия, компенсации и иные социальные выплаты гражданам, кроме публичных нормативных обязательств	273	10	03	822 2311	321	1031,666
Охрана семьи и детства	273	10	04			198582,3985
Социальная помощь	273	10	04	505 0000		28494,2585
Реализация Закона Ульяновской области от 02.11.2011 № 180-ЗО «О некоторых мерах по улучшению демографической ситуации в Ульяновской области»	273	10	04	505 8200		111,0
Пособия, компенсации и иные социальные выплаты гражданам, кроме публичных нормативных обязательств	273	10	04	505 8200	321	111,0
Денежное пособие на оплату обучения студентам, обучающимся в образовательных организациях среднего профессионального и высшего образования, находящихся на территории Ульяновской области	273	10	04	505 8600		2588,0
Пособия, компенсации и иные социальные выплаты гражданам, кроме публичных нормативных обязательств	273	10	04	505 8600	321	2588,0
Средства на реализацию Закона Ульяновской области от 31.08.2013 № 157-ЗО «О мерах социальной поддержки, предоставляемых талантливым и одарённым обучающимся, педагогическим и научным работникам образовательных организаций»	273	10	04	505 8700		22320,0
Пособия, компенсации и иные социальные выплаты гражданам, кроме публичных нормативных обязательств	273	10	04	505 8700	321	22320,0
Денежная выплата студентам, обучающимся в профессиональных образовательных организациях и образовательных организациях высшего образования, находящихся на территории Ульяновской области	273	10	04	505 9200		3475,2585
Пособия, компенсации и иные социальные выплаты гражданам, кроме публичных нормативных обязательств	273	10	04	505 9200	321	3475,2585
Финансовое обеспечение расходных обязательств муниципальных образований, возникающих при выполнении государственных полномочий субъектов Российской Федерации, переданных для осуществления органам местного самоуправления в установленном порядке	273	10	04	521 0000		170088,14
Выплата родителям (законным представителям) детей, посещающих муниципальные и част-ные образовательные организации, реализующие образовательную программу дошкольного образования, компенсации части внесённой в соответст-вующие образовательные организации родительской платы за присмотр и уход за детьми	273	10	04	521 1300		170088,14
Субвенции	273	10	04	521 1300	530	170088,14
Департамент ветеринарии Ульяновской области	286					156868,64486
Национальная экономика	286	04				156123,64486
Сельское хозяйство и рыболовство	286	04	05			156123,64486
Руководство и управление в сфере установленных функций государственных органов Ульяновской области	286	04	05	002 0000		13124,3845
Центральный аппарат	286	04	05	002 0400		13124,3845
Фонд оплаты труда государственных (муниципальных) органов и взносы по обязательному социальному страхованию	286	04	05	002 0400	121	11896,29962
Иные выплаты персоналу государственных (муниципальных) органов, за исключением фонда оплаты труда	286	04	05	002 0400	122	14,7
Прочая закупка товаров, работ и услуг для обеспечения государственных (муниципальных) нужд	286	04	05	002 0400	244	1210,34461
Уплата прочих налогов, сборов и иных платежей	286	04	05	002 0400	852	3,04027
Учреждения, обеспечивающие предоставление услуг в области животноводства	286	04	05	263 0000		128488,54
Субсидии бюджетным учреждениям на финансовое обеспечение государственного (муниципального) задания на оказание государственных (муниципальных) услуг (выполнение работ)	286	04	05	263 0000	611	128488,54
Финансовое обеспечение расходных обязательств муниципальных образований, возни-кающих при выполнении государственных полномочий субъектов Российской Федерации, переданных для осуществления органам местного самоуправления в установленном порядке	286	04	05	521 0000		4510,79936
Мероприятия в сфере организации отлова безнадзорных домашних животных	286	04	05	521 2200		4510,79936
Субвенции	286	04	05	521 2200	530	4510,79936
Государственная программа Ульяновской области «Развитие государственной ветеринарной службы Ульяновской области в 2014-2018 годах»	286	04	05	940 0000		9999,921
Расходы, связанные с закупками товаров, работ и услуг для обеспечения государственных нужд	286	04	05	940 2011		9999,921
Прочая закупка товаров, работ и услуг для обеспечения государственных (муниципальных) нужд	286	04	05	940 2011	244	9999,921
Социальная политика	286	10				745,0
Социальное обеспечение населения	286	10	03			745,0
Социальная помощь	286	10	03	505 0000		745,0
Средства на реализацию Закона Ульяновской области от 02.05.2012 № 49-ЗО «О мерах социальной поддержки отдельных категорий молодых специалистов на территории Ульяновской области»	286	10	03	505 9100		745,0
Пособия, компенсации, меры социальной поддержки по публичным нормативным обязательствам	286	10	03	505 9100	313	745,0
Министерство сельского, лесного хозяйства и природных ресурсов Ульяновской области	287					1544594,82779
Национальная экономика	287	04				1407573,27161
Сельское хозяйство и рыболовство	287	04	05			1169974,03402
Руководство и управление в сфере установленных функций государственных органов Ульяновской области	287	04	05	002 0000		48309,75059
Центральный аппарат	287	04	05	002 0400		48309,75059
Фонд оплаты труда государственных (муниципальных) органов и взносы по обязательному социальному страхованию	287	04	05	002 0400	121	41659,19016
Иные выплаты персоналу государственных (муниципальных) органов, за исключением фонда оплаты труда	287	04	05	002 0400	122	1153,31148
Прочая закупка товаров, работ и услуг для обеспечения государственных (муниципальных) нужд	287	04	05	002 0400	244	5453,74895
Исполнение судебных актов Российской Федерации и мировых соглашений по возмещению вреда, причинённого в результате незаконных действий (бездействия) органов государственной власти (государственных органов), органов местного самоуправления либо должностных лиц этих органов, а также в результате деятельности казённых учреждений	287	04	05	002 0400	831	5,0
Уплата налога на имущество организаций и земельного налога	287	04	05	002 0400	851	0,2
Уплата прочих налогов, сборов и иных платежей	287	04	05	002 0400	852	38,3
Учреждения, осуществляющие деятельность в сфере сельского хозяйства	287	04	05	099 0000		12122,8
Субсидии бюджетным учреждениям на финансовое обеспечение государственного (муниципального) задания на оказание государственных (муниципальных) услуг (выполнение работ)	287	04	05	099 0000	611	12122,8

1	2	3	4	5	6	7
Государственная поддержка сельского хозяйства	287	04	05	584 0000		819595,416
Реализация мероприятий федеральной целевой программы «Устойчивое развитие сельских территорий на 2014-2017 годы и на период до 2020 года»	287	04	05	584 5018		4083,05
Прочая закупка товаров, работ и услуг для обеспечения государственных (муниципальных) нужд	287	04	05	584 5018	244	4083,05
Возмещение части затрат на приобретение элитных семян	287	04	05	584 5031		10880,0
Субсидии юридическим лицам (кроме некоммерческих организаций), индивидуальным предпринимателям, физическим лицам	287	04	05	584 5031	810	10880,0
Возмещение части затрат на раскорчёвку выбывших из эксплуатации старых садов и рекультивацию раскорчёванных площадей	287	04	05	584 5033		272,2
Субсидии юридическим лицам (кроме некоммерческих организаций), индивидуальным предпринимателям, физическим лицам	287	04	05	584 5033	810	272,2
Возмещение части затрат на закладку и уход за многолетними плодовыми и ягодными насаждениями	287	04	05	584 5034		1136,4
Субсидии юридическим лицам (кроме некоммерческих организаций), индивидуальным предпринимателям, физическим лицам	287	04	05	584 5034	810	1136,4
Поддержка экономически значимых региональных программ в области растениеводства	287	04	05	584 5035		19607,8
Субсидии юридическим лицам (кроме некоммерческих организаций), индивидуальным предпринимателям, физическим лицам	287	04	05	584 5035	810	19607,8
Возмещение части процентной ставки по краткосрочным кредитам (займам) на развитие растениеводства, переработки и реализации продукции растениеводства	287	04	05	584 5038		37672,4
Субсидии юридическим лицам (кроме некоммерческих организаций), индивидуальным предпринимателям, физическим лицам	287	04	05	584 5038	810	37672,4
Возмещение части процентной ставки по инвестиционным кредитам (займам) на развитие растениеводства, переработки и развития инфраструктуры и логистического обеспечения рынков продукции растениеводства	287	04	05	584 5039		77815,7
Субсидии юридическим лицам (кроме некоммерческих организаций), индивидуальным предпринимателям, физическим лицам	287	04	05	584 5039	810	77815,7
Возмещение части затрат сельскохозяйственных товаропроизводителей на уплату страховой премии, начисленной по договору сельскохозяйственного страхования в области растениеводства	287	04	05	584 5040		61145,4
Субсидии юридическим лицам (кроме некоммерческих организаций), индивидуальным предпринимателям, физическим лицам	287	04	05	584 5040	810	61145,4
Оказание несвязанной поддержки сельскохозяйственным товаропроизводителям в области растениеводства	287	04	05	584 5041		238379,59
Субсидии юридическим лицам (кроме некоммерческих организаций), индивидуальным предпринимателям, физическим лицам	287	04	05	584 5041	810	238379,59
Поддержка племенного животноводства	287	04	05	584 5042		21373,6
Субсидии юридическим лицам (кроме некоммерческих организаций), индивидуальным предпринимателям, физическим лицам	287	04	05	584 5042	810	21373,6
Субсидии на 1 килограмм реализованного и (или) отгруженного на собственную переработку молока	287	04	05	584 5043		34959,4
Субсидии юридическим лицам (кроме некоммерческих организаций), индивидуальным предпринимателям, физическим лицам	287	04	05	584 5043	810	34959,4
Возмещение части процентной ставки по краткосрочным кредитам (займам) на развитие животноводства, переработки и реализации продукции животноводства	287	04	05	584 5047		22373,5
Субсидии юридическим лицам (кроме некоммерческих организаций), индивидуальным предпринимателям, физическим лицам	287	04	05	584 5047	810	22373,5
Возмещение части процентной ставки по инвестиционным кредитам (займам) на развитие животноводства, переработки и развития инфраструктуры и логистического обеспечения рынков продукции животноводства	287	04	05	584 5048		85809,211
Субсидии юридическим лицам (кроме некоммерческих организаций), индивидуальным предпринимателям, физическим лицам	287	04	05	584 5048	810	85809,211
Возмещение части затрат сельскохозяйственных товаропроизводителей на уплату страховой премии, начисленной по договору сельскохозяйственного страхования в области животноводства	287	04	05	584 5049		881,028
Субсидии юридическим лицам (кроме некоммерческих организаций), индивидуальным предпринимателям, физическим лицам	287	04	05	584 5049	810	881,028
Поддержка племенного крупного рогатого скота мясного направления	287	04	05	584 5050		360,0
Субсидии юридическим лицам (кроме некоммерческих организаций), индивидуальным предпринимателям, физическим лицам	287	04	05	584 5050	810	360,0
Поддержка начинающих фермеров	287	04	05	584 5053		25235,0
Субсидии юридическим лицам (кроме некоммерческих организаций), индивидуальным предпринимателям, физическим лицам	287	04	05	584 5053	810	25235,0
Развитие семейных животноводческих ферм	287	04	05	584 5054		11276,0
Субсидии юридическим лицам (кроме некоммерческих организаций), индивидуальным предпринимателям, физическим лицам	287	04	05	584 5054	810	11276,0
Возмещение части процентной ставки по долгосрочным, среднесрочным и краткосрочным кредитам, взятым малыми формами хозяйствования	287	04	05	584 5055		159547,2
Субсидии юридическим лицам (кроме некоммерческих организаций), индивидуальным предпринимателям, физическим лицам	287	04	05	584 5055	810	159547,2
Возмещение части затрат крестьянских (фермерских) хозяйств, включая индивидуальных предпринимателей, при оформлении в собственность используемых ими земельных участков из земель сельскохозяйственного назначения	287	04	05	584 5056		630,98
Субсидии юридическим лицам (кроме некоммерческих организаций), индивидуальным предпринимателям, физическим лицам	287	04	05	584 5056	810	630,98
Реализация мероприятий федеральной целевой программы «Развитие мелиорации земель сельскохозяйственного назначения России на 2014-2020 годы»	287	04	05	584 5076		6156,957
Субсидии юридическим лицам (кроме некоммерческих организаций), индивидуальным предпринимателям, физическим лицам	287	04	05	584 5076	810	6156,957
Исполнение денежных обязательств по исполнительным документам, мировым соглашениям	287	04	05	778 0000		458,49536
Исполнение судебных актов Российской Федерации и мировых соглашений по возмещению вреда, причинённого в результате незаконных действий (бездействия) органов государственной власти (государственных органов), органов местного самоуправления либо должностных лиц этих органов, а также в результате деятельности казённых учреждений	287	04	05	778 0000	831	458,49536
Государственная программа Ульяновской области «Развитие сельского хозяйства и регулирование рынков сельскохозяйственной продукции, сырья и продовольствия в Ульяновской области» на 2014-2020 годы	287	04	05	930 0000		289487,57207
Подпрограмма «Устойчивое развитие сельских территорий» государственной программы Ульяновской области «Развитие сельского хозяйства и регулирование рынков сельскохозяйственной продукции, сырья и продовольствия в Ульяновской области» на 2014-2020 годы	287	04	05	931 0000		30045,278
Поддержка местных инициатив граждан, проживающих в сельской местности	287	04	05	931 2515		4293,05
Прочая закупка товаров, работ и услуг для обеспечения государственных (муниципальных) нужд	287	04	05	931 2515	244	2793,05
Субсидии некоммерческим организациям (за исключением государственных (муниципальных) учреждений)	287	04	05	931 2515	630	1500,0
Поощрение и популяризация достижений в сфере развития сельских территорий	287	04	05	931 2516		25752,228
Прочая закупка товаров, работ и услуг для обеспечения государственных (муниципальных) нужд	287	04	05	931 2516	244	1179,5
Премии и гранты	287	04	05	931 2516	350	720,0
Иные выплаты населению	287	04	05	931 2516	360	23852,728
Подпрограмма «Развитие мелиорации земель сельскохозяйственного назначения» государственной программы Ульяновской области «Развитие сельского хозяйства и регулирование рынков сельскохозяйственной продукции, сырья и продовольствия в Ульяновской области» на 2014-2020 годы	287	04	05	932 0000		8500,0
Строительство, реконструкция, техническое перевооружение мелиоративных систем общего и индивидуального пользования и отдельно расположенных гидротехнических сооружений, принадлежащих сельскохозяйственным товаропроизводителям на праве собственности или переданных в пользование в установленном порядке	287	04	05	932 2514		8500,0
Субсидии юридическим лицам (кроме некоммерческих организаций), индивидуальным предпринимателям, физическим лицам	287	04	05	932 2514	810	8500,0
Подпрограмма «Развитие сельского хозяйства» государственной программы Ульяновской области «Развитие сельского хозяйства и регулирование рынков сельскохозяйственной продукции, сырья и продовольствия в Ульяновской области» на 2014-2020 годы	287	04	05	933 0000		250942,29407
Субсидии на поддержку сельскохозяйственных товаропроизводителей, государственную поддержку кредитования малых форм хозяйствования на селе	287	04	05	933 2510		247432,76407
Субсидии юридическим лицам (кроме некоммерческих организаций), индивидуальным предпринимателям, физическим лицам	287	04	05	933 2510	810	247432,76407
Расходы, связанные с закупками товаров, работ и услуг	287	04	05	933 2511		3509,53
Прочая закупка товаров, работ и услуг для обеспечения государственных (муниципальных) нужд	287	04	05	933 2511	244	3509,53
Водное хозяйство	287	04	06			51153,43399
Осуществление отдельных полномочий Российской Федерации органами государственной власти Ульяновской области в области водных, лесных отношений	287	04	06	580 0000		20052,9
Осуществление отдельных полномочий в области водных отношений	287	04	06	580 5128		20052,9
Прочая закупка товаров, работ и услуг для обеспечения государственных (муниципальных) нужд	287	04	06	580 5128	244	20052,9
Развитие водохозяйственного комплекса	287	04	06	587 0000		22793,39977
Реализация мероприятий федеральной целевой программы «Развитие водохозяйственного комплекса Российской Федерации в 2012-2020 годах»	287	04	06	587 5016		22793,39977
Прочая закупка товаров, работ и услуг для обеспечения государственных (муниципальных) нужд	287	04	06	587 5016	244	9817,23717
Субсидии, за исключением субсидий на софинансирование капитальных вложений в объекты государственной (муниципальной) собственности	287	04	06	587 5016	521	12976,1626
Государственная программа Ульяновской области «Охрана окружающей среды и восстановление природных ресурсов в Ульяновской области на 2014-2020 годы»	287	04	06	880 0000		8307,13422
Подпрограмма «Развитие водохозяйственного комплекса» государственной программы Ульяновской области «Охрана окружающей среды и восстановление природных ресурсов в Ульяновской области на 2014-2020 годы»	287	04	06	882 0000		8307,13422
Мероприятия по развитию водохозяйственного комплекса Ульяновской области	287	04	06	882 2211		8307,13422
Закупка товаров, работ, услуг в целях капитального ремонта государственного (муниципального) имущества	287	04	06	882 2211	243	4767,12782
Прочая закупка товаров, работ и услуг для обеспечения государственных (муниципальных) нужд	287	04	06	882 2211	244	2091,955
Субсидии, за исключением субсидий на софинансирование капитальных вложений в объекты государственной (муниципальной) собственности	287	04	06	882 2211	521	1448,0514
Лесное хозяйство	287	04	07			186445,8036
Обеспечение выполнения функций государственных учреждений	287	04	07	291 0000		11870,1
Фонд оплаты труда казённых учреждений и взносы по обязательному социальному страхованию	287	04	07	291 0000	111	872,7
Прочая закупка товаров, работ и услуг для обеспечения государственных (муниципальных) нужд	287	04	07	291 0000	244	2696,141
Субсидии бюджетным учреждениям на финансовое обеспечение государственного (муниципального) задания на оказание государственных (муниципальных) услуг (выполнение работ)	287	04	07	291 0000	611	7450,0
Уплата налога на имущество организаций и земельного налога	287	04	07	291 0000	851	296,7087
Уплата прочих налогов, сборов и иных платежей	287	04	07	291 0000	852	554,5503
Осуществление отдельных полномочий Российской Федерации органами государственной власти Ульяновской области в области водных, лесных отношений	287	04	07	580 0000		33809,33857
Осуществление отдельных полномочий в области лесных отношений	287	04	07	580 5129		33809,33857
Фонд оплаты труда государственных (муниципальных) органов и взносы по обязательному социальному страхованию	287	04	07	580 5129	121	28499,16215

1	2	3	4	5	6	7
Иные выплаты персоналу государственных (муниципальных) органов, за исключением фонда оплаты труда	287	04	07	580 5129	122	565,58653
Закупка товаров, работ, услуг в сфере информационно-коммуникационных технологий	287	04	07	580 5129	242	1331,35411
Прочая закупка товаров, работ и услуг для обеспечения государственных (муниципальных) нужд	287	04	07	580 5129	244	3359,45119
Исполнение судебных актов Российской Федерации и мировых соглашений по возмещению вреда, причинённого в результате незаконных действий (бездействия) органов государственной власти (государственных органов), органов местного самоуправления либо должностных лиц этих органов, а также в результате деятельности казённых учреждений	287	04	07	580 5129	831	25,8
Уплата прочих налогов, сборов и иных платежей	287	04	07	580 5129	852	27,98459
Учреждения, обеспечивающие выполнение функций в области лесных отношений	287	04	07	581 0000		131391,40073
Осуществление отдельных полномочий в области лесных отношений	287	04	07	581 5129		131391,40073
Фонд оплаты труда казённых учреждений и взносы по обязательному социальному страхованию	287	04	07	581 5129	111	90412,50471
Иные выплаты персоналу казённых учреждений, за исключением фонда оплаты труда	287	04	07	581 5129	112	61,55734
Закупка товаров, работ, услуг в сфере информационно-коммуникационных технологий	287	04	07	581 5129	242	3302,09521
Прочая закупка товаров, работ и услуг для обеспечения государственных (муниципальных) нужд	287	04	07	581 5129	244	18643,86829
Субсидии бюджетным учреж-дениям на финансовое обеспечение государственного (муниципального) задания на оказание государственных (муниципальных) услуг (выполнение работ)	287	04	07	581 5129	611	18582,40073
Уплата прочих налогов, сборов и иных платежей	287	04	07	581 5129	852	388,97445
Мероприятия по охране и защите лесов	287	04	07	582 0000		4565,53838
Осуществление отдельных полномочий в области лесных отношений	287	04	07	582 5129		2210,49927
Прочая закупка товаров, работ и услуг для обеспечения государственных (муниципальных) нужд	287	04	07	582 5129	244	2210,49927
Приобретение специализированной лесопожарной техники и оборудования	287	04	07	582 5131		2355,03911
Прочая закупка товаров, работ и услуг для обеспечения государственных (муниципальных) нужд	287	04	07	582 5131	244	2355,03911
Мероприятия по воспроизводству лесов	287	04	07	583 0000		4685,47649
Осуществление отдельных полномочий в области лесных отношений	287	04	07	583 5129		4685,47649
Прочая закупка товаров, работ и услуг для обеспечения государственных (муниципальных) нужд	287	04	07	583 5129	244	4268,47649
Субсидии бюджетным учреждениям на финансовое обеспечение государственного (муниципального) задания на оказание государственных (муниципальных) услуг (выполнение работ)	287	04	07	583 5129	611	417,0
Государственная программа Ульяновской области «Охрана окружающей среды и восстановление природных ресурсов в Ульяновской области на 2014-2020 годы»	287	04	07	880 0000		123,94943
Подпрограмма «Развитие лесного хозяйства» государственной программы Ульяновской области «Охрана окружающей среды и восстановление природных ресурсов в Ульяновской области на 2014-2020 годы»	287	04	07	883 0000		123,94943
Мероприятия по развитию лесного хозяйства	287	04	07	883 2310		123,94943
Прочая закупка товаров, работ и услуг для обеспечения государственных (муниципальных) нужд	287	04	07	883 2310	244	123,94943
Жилищно-коммунальное хозяйство	287	05				41380,0
Коммунальное хозяйство	287	05	02			41380,0
Государственная поддержка сельского хозяйства	287	05	02	584 0000		41380,0
Реализация мероприятий федеральной целевой программы «Устойчивое развитие сельских территорий на 2014-2017 годы и на период до 2020 года»	287	05	02	584 5018		41380,0
Субсидии на софинансирование капитальных вложений в объекты государственной (муниципальной) собственности	287	05	02	584 5018	522	41380,0
Охрана окружающей среды	287	06				4774,66004
Охрана объектов растительного и животного мира и среды их обитания	287	06	03			4774,66004
Осуществление отдельных полномочий Российской Федерации органами государственной власти Ульяновской области в области охраны окружающей среды	287	06	03	295 0000		349,66559
Осуществление переданных органам государственной власти субъектов Российской Федерации в соответствии с частью первой статьи 6 Федерального закона «О животном мире» полномочий Российской Федерации в области организации, регулирования и охраны водных биологических ресурсов	287	06	03	295 5910		98,0
Прочая закупка товаров, работ и услуг для обеспечения государственных (муниципальных) нужд	287	06	03	295 5910	244	98,0
Осуществление переданных органам государственной власти субъектов Российской Федерации в соответствии с частью первой статьи 6 Федерального закона «О животном мире» полномочий Российской Федерации в области охраны и использования объектов животного мира (за исключением охотничьих ресурсов и водных биологических ресурсов)	287	06	03	295 5920		84,41059
Прочая закупка товаров, работ и услуг для обеспечения государственных (муниципальных) нужд	287	06	03	295 5920	244	84,41059
Осуществление переданных органам государственной власти субъектов Российской Федерации в соответствии с частью 1 статьи 33 Федерального закона «Об охоте и о сохранении охотничьих ресурсов и о внесении изменений в отдельные законодательные акты Российской Федерации» полномочий Российской Федерации в области охраны и использования охотничьих ресурсов (за исключением полномочий Российской Федерации по федеральному государственному охотничьему надзору, выдаче разрешений на добычу охотничьих ресурсов и заключению охотхозяйственных соглашений)	287	06	03	295 5990		167,255
Прочая закупка товаров, работ и услуг для обеспечения государственных (муниципальных) нужд	287	06	03	295 5990	244	167,255
Осуществление отдельных полномочий Российской Федерации органами государственной власти Ульяновской области в области охраны здоровья граждан, контроля качества образования, охраны объектов культурного наследия, использования охотничьих ресурсов, регистрации актов гражданского состояния и других полномочий	287	06	03	296 0000		4094,67717
Осуществление переданных органам государственной власти субъектов Российской Федерации в соответствии с частью 1 статьи 33 Федерального закона «Об охоте и о сохранении охотничьих ресурсов и о внесении изменений в отдельные законодательные акты Российской Федерации» полномочий Российской Федерации в области охраны и использования охотничьих ресурсов, по контролю, надзору, выдаче разрешений на добычу охотничьих ресурсов и заключению охотхозяйственных соглашений	287	06	03	296 5980		4094,67717
Фонд оплаты труда государственных (муниципальных) органов и взносы по обязательному социальному страхованию	287	06	03	296 5980	121	3120,99675

1	2	3	4	5	6	7
Субвенции	292	02	03	298 5118	530	13952,89422
Обслуживание государственного и муниципального долга	292	13				1031374,7733
Обслуживание государственного внутреннего и муниципального долга	292	13	01			1031374,7733
Процентные платежи по долговым обязательствам	292	13	01	065 0000		1031374,7733
Процентные платежи по государственному долгу субъекта Российской Федерации	292	13	01	065 0200		1031374,7733
Обслуживание государственного долга субъекта Российской Федерации	292	13	01	065 0200	720	1031374,7733
Межбюджетные трансферты общего характера бюджетам субъектов Российской Федерации и муниципальных образований	292	14				2595845,0
Дотации на выравнивание бюджетной обеспеченности субъектов Российской Федерации и муниципальных образований	292	14	01			1426913,2
Выравнивание бюджетной обеспеченности	292	14	01	516 0000		1426913,2
Выравнивание бюджетной обеспеченности	292	14	01	516 0100		1426913,2
Выравнивание бюджетной обеспеченности городских ок-ругов из областного фонда финансовой поддержки поселений	292	14	01	516 0101		191839,2
Дотации на выравнивание бюджетной обеспеченности	292	14	01	516 0101	511	191839,2
Выравнивание бюджетной обеспеченности муниципальных районов (городских округов) из областного фонда финансовой поддержки муниципальных районов (городских округов)	292	14	01	516 0102		1235074,0
Дотации на выравнивание бюджетной обеспеченности	292	14	01	516 0102	511	1235074,0
Иные дотации	292	14	02			20000,0
Дотации	292	14	02	517 0000		20000,0
Содействие достижению и (или) поощрение достижения наилучших значений показателей для оценки эффективности деятельности органов местного самоуправления городских округов и муниципальных районов Ульяновской области	292	14	02	517 0200		8000,0
Иные межбюджетные трансферты	292	14	02	517 0200	540	8000,0
Дотации бюджетам муниципальных районов и городских округов Ульяновской области в целях достижения наилучшего показателя увеличения налоговых и неналоговых доходов	292	14	02	517 0300		4000,0
Иные межбюджетные трансферты	292	14	02	517 0300	540	4000,0
Дотации бюджетам муниципальных районов и городских округов, достигших наилучших результатов по увеличению налогового потенциала	292	14	02	517 0400		8000,0
Иные межбюджетные трансферты	292	14	02	517 0400	540	8000,0
Прочие межбюджетные трансферты общего характера	292	14	03			1148931,8
Софинансирование расходных обязательств, возникающих при выполнении полномочий органов местного самоуправления по вопросам местного значения	292	14	03	518 0000		1026383,6
Выплата заработной платы с начислениями работникам муниципальных учреждений (за исключением органов местного самоуправления) муниципальных образований, оплата коммунальных услуг и приобретение твёрдого топлива (уголь, дрова) муниципальными учреждениями (за исключением органов местного самоуправления) (включая погашение кредиторской задолженности) муниципальных образований Ульяновской области	292	14	03	518 0600		1026383,6
Субсидии, за исключением субсидий на софинансирование капитальных вложений в объекты государственной (муниципальной) собственности	292	14	03	518 0600	521	1026383,6
Финансовое обеспечение расходных обязательств муниципальных образований, возникающих при выполнении государственных полномочий субъектов Российской Федерации, переданных для осуществления органам местного самоуправления в установленном порядке	292	14	03	521 0000		122548,2
Расчёт и предоставление дотаций на выравнивание бюджетной обеспеченности бюджетам поселений	292	14	03	521 0500		122548,2
Субвенции	292	14	03	521 0500	530	122548,2
Избирательная комиссия Ульяновской области	311					53915,80167
Общегосударственные вопросы	311	01				53915,80167
Обеспечение проведения выборов и референдумов	311	01	07			53915,80167
Руководство и управление в сфере установленных функций государственных органов Ульяновской области	311	01	07	002 0000		53255,62707
Центральный аппарат	311	01	07	002 0400		18873,39764
Фонд оплаты труда государственных (муниципальных) органов и взносы по обязательному социальному страхованию	311	01	07	002 0400	121	18514,85898
Иные выплаты персоналу государственных (муниципальных) органов, за исключением фонда оплаты труда	311	01	07	002 0400	122	77,6249
Закупка товаров, работ, услуг в сфере информационно-коммуникационных технологий	311	01	07	002 0400	242	127,43926
Прочая закупка товаров, работ и услуг для обеспечения государственных (муниципальных) нужд	311	01	07	002 0400	244	148,44378
Уплата прочих налогов, сборов и иных платежей	311	01	07	002 0400	852	5,03072
Территориальные органы	311	01	07	002 1500		28023,11956
Фонд оплаты труда государственных (муниципальных) органов и взносы по обязательному социальному страхованию	311	01	07	002 1500	121	28023,11956
Члены Избирательной комиссии Ульяновской области	311	01	07	002 2000		6359,10987
Фонд оплаты труда государственных (муниципальных) органов и взносы по обязательному социальному страхованию	311	01	07	002 2000	121	6319,85987
Иные выплаты персоналу государственных (муниципальных) органов, за исключением фонда оплаты труда	311	01	07	002 2000	122	39,25
Проведение выборов и референдумов	311	01	07	020 0000		660,1746
Государственная автоматизированная информационная система «Выборы»	311	01	07	020 0300		660,1746
Закупка товаров, работ, услуг в сфере информационно-коммуникационных технологий	311	01	07	020 0300	242	660,1746
Главная государственная инспекция регионального надзора Ульяновской области	380					47333,85557
Общегосударственные вопросы	380	01				47333,85557
Другие общегосударственные вопросы	380	01	13			47333,85557
Руководство и управление в сфере установленных функций государственных органов Ульяновской области	380	01	13	002 0000		47274,49557
Центральный аппарат	380	01	13	002 0400		47274,49557
Фонд оплаты труда государственных (муниципальных) органов и взносы по обязательному социальному страхованию	380	01	13	002 0400	121	39652,5563
Иные выплаты персоналу государственных (муниципальных) органов, за исключением фонда оплаты труда	380	01	13	002 0400	122	25,06625
Прочая закупка товаров, работ и услуг для обеспечения государственных (муниципальных) нужд	380	01	13	002 0400	244	6563,67739
Уплата налога на имущество организаций и земельного налога	380	01	13	002 0400	851	84,37687
Уплата прочих налогов, сборов и иных платежей	380	01	13	002 0400	852	948,81876
Реализация мероприятий по обновлению парка автотранспортных средств	380	01	13	682 0000		59,36
Прочая закупка товаров, работ и услуг для обеспечения государственных (муниципальных) нужд	380	01	13	682 0000	244	59,36
Управление по обеспечению деятельности мировых судей Ульяновской области	438					131115,15439
Общегосударственные вопросы	438	01				131115,15439
Судебная система	438	01	05			67286,6756
Руководство и управление в сфере установленных функций государственных органов Ульяновской области	438	01	05	002 0000		67286,6756
Обеспечение деятельности аппаратов судов	438	01	05	002 2300		67286,6756
Фонд оплаты труда государственных (муниципальных) органов и взносы по обязательному социальному страхованию	438	01	05	002 2300	121	62327,85423
Иные выплаты персоналу государственных (муниципальных) органов, за исключением фонда оплаты труда	438	01	05	002 2300	122	3,6
Прочая закупка товаров, работ и услуг для обеспечения государственных (муниципальных) нужд	438	01	05	002 2300	244	4937,62515
Уплата прочих налогов, сборов и иных платежей	438	01	05	002 2300	852	17,59622
Другие общегосударственные вопросы	438	01	13			63828,47879
Учреждения по обеспечению хозяйственного обслуживания	438	01	13	093 0000		63828,47879
Фонд оплаты труда казённых учреждений и взносы по обязательному социальному страхованию	438	01	13	093 0000	111	36982,28633
Иные выплаты персоналу казённых учреждений, за исключением фонда оплаты труда	438	01	13	093 0000	112	2,7
Прочая закупка товаров, работ и услуг для обеспечения государственных (муниципальных) нужд	438	01	13	093 0000	244	26816,76022
Уплата прочих налогов, сборов и иных платежей	438	01	13	093 0000	852	26,73224
Счётная палата Ульяновской области	440					22813,80799
Общегосударственные вопросы	440	01				22813,80799
Обеспечение деятельности финансовых, налоговых и таможенных органов и органов финансового (финансово-бюджетного) надзора	440	01	06			22813,80799
Руководство и управление в сфере установленных функций государственных органов Ульяновской области	440	01	06	002 0000		22813,80799
Центральный аппарат	440	01	06	002 0400		19148,80868
Фонд оплаты труда государственных (муниципальных) органов и взносы по обязательному социальному страхованию	440	01	06	002 0400	121	17566,29275
Иные выплаты персоналу государственных (муниципальных) органов, за исключением фонда оплаты труда	440	01	06	002 0400	122	24,70806
Прочая закупка товаров, работ и услуг для обеспечения государственных (муниципальных) нужд	440	01	06	002 0400	244	1529,80786
Уплата прочих налогов, сборов и иных платежей	440	01	06	002 0400	852	28,00001
Председатель Счётной палаты Ульяновской области и его заместитель	440	01	06	002 2400		3664,99931
Фонд оплаты труда государственных (муниципальных) органов и взносы по обязательному социальному страхованию	440	01	06	002 2400	121	3648,79931
Иные выплаты персоналу государственных (муниципальных) органов, за исключением фонда оплаты труда	440	01	06	002 2400	122	16,2
ИТОГО						39703747,19559

ПРИЛОЖЕНИЕ 4
к Закону Ульяновской области
«Об исполнении областного
бюджета Ульяновской области
за 2014 год»

Расходы областного бюджета Ульяновской области за 2014 год по разделам и подразделам классификации расходов бюджетов

тыс. руб.

	Наименование показателей	Рз	ПР	ЦС	ВР	Исполнено
1	2	3	4	5	6	
	Общегосударственные вопросы	01				1827506,31514
	Функционирование высшего должно-стного лица субъекта Российской Федерации и муниципального образования	01	02			2902,10113
	Руководство и управление в сфере ус-тановленных функций государственных органов Ульяновской области	01	02	002 0000		2902,10113
	Губернатор Ульяновской области	01	02	002 0100		2902,10113
	Фонд оплаты труда государственных (муниципальных) органов и взносы по обязательному социальному страхованию	01	02	002 0100	121	2797,53903
	Иные выплаты персоналу государст-венных (муниципальных) органов, за исключением фонда оплаты труда	01	02	002 0100	122	104,5621
	Функционирование законодательных (представительных) органов государственной власти и представительных органов муниципальных образований	01	03			129635,58842
	Руководство и управление в сфере ус-тановленных функций государственных органов Ульяновской области	01	03	002 0000		129635,58842
	Центральный аппарат	01	03	002 0400		103954,02037
	Фонд оплаты труда государственных (муниципальных) органов и взносы по обязательному социальному страхованию	01	03	002 0400	121	85510,94778
	Иные выплаты персоналу государст-венных (муниципальных) органов, за исключением фонда оплаты труда	01	03	002 0400	122	122,09846
	Прочая закупка товаров, работ и услуг для обеспечения государственных (муниципальных) нужд	01	03	002 0400	244	18320,97413
	Председатель Законодательного Соб-рания Ульяновской области	01	03	002 0900		3355,96937
	Фонд оплаты труда государственных (муниципальных) органов и взносы по обязательному социальному страхованию	01	03	002 0900	121	3355,96937
	Депутаты Законодательного Собрания Ульяновской области	01	03	002 1000		22325,59868
	Фонд оплаты труда государственных (муниципальных) органов и взносы по обязательному социальному страхованию	01	03	002 1000	121	17369,39968
	Иные выплаты, за исключением фонда оплаты труда государственных (муниципальных) органов, лицам, привлекаемым согласно законодательству для выполнения отдельных полномочий	01	03	002 1000	123	4956,199
	Функционирование Правительства Российской Федерации, высших исполнительных органов государственной власти субъектов Российской Федерации, местных администраций	01	04			181614,76537
	Руководство и управление в сфере ус-тановленных функций государственных органов Ульяновской области	01	04	002 0000		181614,76537
	Центральный аппарат	01	04	002 0400		168688,05522
	Фонд оплаты труда государственных (муниципальных) органов и взносы по обязательному социальному страхованию	01	04	002 0400	121	155494,99416
	Иные выплаты персоналу государственных (муниципальных) органов, за исключением фонда оплаты труда	01	04	002 0400	122	11952,27653
	Закупка товаров, работ, услуг в сфере информационно-коммуникационных технологий	01	04	002 0400	242	167,925
	Прочая закупка товаров, работ и услуг для обеспечения государственных (муниципальных) нужд	01	04	002 0400	244	1072,85953
	Руководитель высшего исполнительного органа государственной власти Ульяновской области и его заместители	01	04	002 0600		12926,71015
	Фонд оплаты труда государственных (муниципальных) органов и взносы по обязательному социальному страхованию	01	04	002 0600	121	12697,48594
	Иные выплаты персоналу государст-венных (муниципальных) органов, за исключением фонда оплаты труда	01	04	002 0600	122	229,22421
	Судебная система	01	05			67286,6756
	Руководство и управление в сфере ус-тановленных функций государственных органов Ульяновской области	01	05	002 0000		67286,6756
	Обеспечение деятельности аппаратов судов	01	05	002 2300		67286,6756
	Фонд оплаты труда государственных (муниципальных) органов и взносы по обязательному социальному страхованию	01	05	002 2300	121	62327,85423
	Иные выплаты персоналу государст-венных (муниципальных) органов, за исключением фонда оплаты труда	01	05	002 2300	122	3,6
	Прочая закупка товаров, работ и услуг для обеспечения государственных (муниципальных) нужд	01	05	002 2300	244	4937,62515
	Уплата прочих налогов, сборов и иных платежей	01	05	002 2300	852	17,59622
	Обеспечение деятельности финансовых, налоговых и таможенных органов и органов финансового (финансово-бюджетного) надзора	01	06			121203,17204
	Руководство и управление в сфере ус-тановленных функций государственных органов Ульяновской области	01	06	002 0000		121203,17204
	Центральный аппарат	01	06	002 0400		117538,17273
	Фонд оплаты труда государственных (муниципальных) органов и взносы по обязательному социальному страхованию	01	06	002 0400	121	95327,16522
	Иные выплаты персоналу государст-венных (муниципальных) органов, за исключением фонда оплаты труда	01	06	002 0400	122	1026,16459
	Закупка товаров, работ, услуг в сфере информационно-коммуникационных технологий	01	06	002 0400	242	17652,02077
	Прочая закупка товаров, работ и услуг для обеспечения государственных (муниципальных) нужд	01	06	002 0400	244	3460,40182
	Уплата прочих налогов, сборов и иных платежей	01	06	002 0400	852	72,42033
	Председатель Счётной палаты Ульяновской области и его заместитель	01	06	002 2400		3664,99931
	Фонд оплаты труда государственных (муниципальных) органов и взносы по обязательному социальному страхованию	01	06	002 2400	121	3648,79931
	Иные выплаты персоналу государственных (муниципальных) органов, за исключением фонда оплаты труда	01	06	002 2400	122	16,2
	Обеспечение проведения выборов и референдумов	01	07			53915,80167
	Руководство и управление в сфере ус-тановленных функций государственных органов Ульяновской области	01	07	002 0000		53255,62707
	Центральный аппарат	01	07	002 0400		18873,39764
	Фонд оплаты труда государственных (муниципальных) органов и взносы по обязательному социальному страхованию	01	07	002 0400	121	18514,85898
	Иные выплаты персоналу государственных (муниципальных) органов, за исключением фонда оплаты труда	01	07	002 0400	122	77,6249
	Закупка товаров, работ, услуг в сфере информационно-коммуникационных технологий	01	07	002 0400	242	127,43926
	Прочая закупка товаров, работ и услуг для обеспечения государственных (муниципальных) нужд	01	07	002 0400	244	148,44378
	Уплата прочих налогов, сборов и иных платежей	01	07	002 0400	852	5,03072
	Территориальные органы	01	07	002 1500		28023,11956
	Фонд оплаты труда государственных (муниципальных) органов и взносы по обязательному социальному страхованию	01	07	002 1500	121	28023,11956
	Члены Избирательной комиссии Ульяновской области	01	07	002 2000		6359,10987
	Фонд оплаты труда государственных (муниципальных) органов и взносы по обязательному социальному страхованию	01	07	002 2000	121	6319,85987
	Иные выплаты персоналу государственных (муниципальных) органов, за исключением фонда оплаты труда	01	07	002 2000	122	39,25
	Проведение выборов и референдумов	01	07	020 0000		660,1746
	Государственная автоматизированная информационная система «Выборы»	01	07	020 0300		660,1746
	Закупка товаров, работ, услуг в сфере информационно-коммуникационных технологий	01	07	020 0300	242	660,1746
	Другие общегосударственные вопросы	01	13			1270948,21091
	Руководство и управление в сфере ус-тановленных функций государственных органов Ульяновской области	01	13	002 0000		96941,62099
	Центральный аппарат	01	13	002 0400		96941,62099
	Фонд оплаты труда государственных (муниципальных) органов и взносы по обязательному социальному страхованию	01	13	002 0400	121	85871,43268
	Иные выплаты персоналу государственных (муниципальных) органов, за исключением фонда оплаты труда	01	13	002 0400	122	93,83847
	Прочая закупка товаров, работ и услуг для обеспечения государственных (муниципальных) нужд	01	13	002 0400	244	9942,26013
	Уплата налога на имущество организаций и земельного налога	01	13	002 0400	851	84,37687
	Уплата прочих налогов, сборов и иных платежей	01	13	002 0400	852	949,71284
	Обеспечение деятельности аппарата Общественной палаты Ульяновской области	01	13	003 0000		4856,93961
	Фонд оплаты труда казённых учреждений и взносы по обязательному социальному страхованию	01	13	003 0000	111	4276,38111
	Иные выплаты персоналу казённых учреждений, за исключением фонда оплаты труда	01	13	003 0000	112	75,1787
	Закупка товаров, работ, услуг в сфере информационно-коммуникационных технологий	01	13	003 0000	242	253,49562
	Прочая закупка товаров, работ и услуг для обеспечения государственных (муниципальных) нужд	01	13	003 0000	244	249,48418
	Уплата прочих налогов, сборов и иных платежей	01	13	003 0000	852	2,4
	Обеспечение деятельности представителя Правительства Ульяновской области, направляемого для работы при Торговом представительстве Российской Федерации в Федеративной Республике Германия	01	13	004 0000		4224,86748
	Фонд оплаты труда государственных (муниципальных) органов и взносы по обязательному социальному страхованию	01	13	004 0000	121	3221,84213
	Иные выплаты персоналу государственных (муниципальных) органов, за исключением фонда оплаты труда	01	13	004 0000	122	6,99255
	Прочая закупка товаров, работ и услуг для обеспечения государственных (муниципальных) нужд	01	13	004 0000	244	996,0328
	Обеспечение деятельности областного государственного автономного учреждения «Волга-спорт-арена»	01	13	089 0000		33090,4
	Субсидии автономным учреждениям на финансовое обеспечение государственного (муниципального) задания на оказание государственных (муниципальных) услуг (выполнение работ)	01	13	089 0000	621	20365,9
	Субсидии автономным учреждениям на иные цели	01	13	089 0000	622	12724,5
	Реализация государственной политики в области приватизации и управления государственной собственностью	01	13	090 0000		5944,57047
	Оценка недвижимости, признание прав и регулирование отношений по государственной собственности Ульяновской области	01	13	090 0200		5944,57047
	Прочая закупка товаров, работ и услуг для обеспечения государственных (муниципальных) нужд	01	13	090 0200	244	5897,37047
	Уплата прочих налогов, сборов и иных платежей	01	13	090 0200	852	47,2
	Государственная поддержка отдельных некоммерческих организаций	01	13	091 0000		10013,0
	Субсидии Ульяновскому региональному отделению Общероссийской общественной организации «Ассоциация юристов России» на финансирование затрат, связанных с деятельностью Ассоциации по содействию развитию правового просвещения и оказанию бесплатной юридической помощи на территории Ульяновской области	01	13	091 6100		5500,0
	Субсидии некоммерческим организациям (за исключением государственных (муниципальных) учреждений)	01	13	091 6100	630	5500,0
	Субсидии Совету муниципальных образований Ульяновской области на финансирование затрат по осуществлению социально ориентированных видов деятельности в целях содействия развитию местного самоуправления в Ульяновской области	01	13	091 6200		3013,0
	Субсидии некоммерческим организациям (за исключением государственных (муниципальных) учреждений)	01	13	091 6200	630	3013,0
	Субсидии Ульяновской региональной организации Всероссийской общественной организации ветеранов (пенсионеров) войны, труда, Вооружённых Сил и правоохранительных органов	01	13	091 6400		1500,0
	Субсидии некоммерческим организациям (за исключением государственных (муниципальных) учреждений)	01	13	091 6400	630	1500,0
	Реализация государственных функций, связанных с общегосударственным управлением	01	13	092 0000		1764,67549
	Выполнение других обязательств Ульяновской области	01	13	092 0300		1764,67549
	Прочие выплаты по обязательствам Ульяновской области	01	13	092 0305		1764,67549
	Исполнение судебных актов Российской Федерации и мировых соглашений по возмещению вреда, причинённого в результате незаконных действий (бездействия) органов государственной власти (государственных органов), органов местного самоуправления либо должностных лиц этих органов, а также в результате деятельности казённых учреждений	01	13	092 0305	831	1764,67549
	Учреждения по обеспечению хозяйственного обслуживания	01	13	093 0000		693971,94251
	Фонд оплаты труда казённых учреждений и взносы по обязательному социальному страхованию	01	13	093 0000	111	459632,80407
	Иные выплаты персоналу казённых учреждений, за исключением фонда оплаты труда	01	13	093 0000	112	3088,56682
	Закупка товаров, работ, услуг в сфере информационно-коммуникационных технологий	01	13	093 0000	242	22842,33665
	Прочая закупка товаров, работ и услуг для обеспечения государственных (муниципальных) нужд	01	13	093 0000	244	206139,36351
	Премии и гранты	01	13	093 0000	350	90,0
	Уплата налога на имущество организаций и земельного налога	01	13	093 0000	851	125,247
	Уплата прочих налогов, сборов и иных платежей	01	13	093 0000	852	2053,62446
	Учреждения по патриотическому воспитанию граждан Российской Федерации	01	13	094 0000		3449,72351
	Фонд оплаты труда казённых учреждений и взносы по обязательному социальному страхованию	01	13	094 0000	111	2876,07894
	Закупка товаров, работ, услуг в сфере информационно-коммуникационных технологий	01	13	094 0000	242	177,915
	Прочая закупка товаров, работ и услуг для обеспечения государственных (муниципальных) нужд	01	13	094 0000	244	393,49502
	Уплата прочих налогов, сборов и иных платежей	01	13	094 0000	852	2,23455
	Учреждения в сфере распространения и использования информационных и коммуникационных технологий, научных исследований в области истории и культуры	01	13	095 0000		103027,7044
	Субсидии бюджетным учреждениям на финансовое обеспечение государственного (муниципального) задания на оказание государственных (муниципальных) услуг (выполнение работ)	01	13	095 0000	611	39374,94798
	Субсидии бюджетным учреждениям на иные цели	01	13	095 0000	612	2476,45198
	Субсидии автономным учреждениям на финансовое обеспечение государственного (муниципального) задания на оказание государственных (муниципальных) услуг (выполнение работ)	01	13	095 0000	621	43876,97722
	Субсидии автономным учреждениям на иные цели	01	13	095 0000	622	720,02278
	Создание и развитие сети многофункциональных центров предоставления государственных и муниципальных услуг	01	13	095 5392		16579,30444
	Субсидии автономным учреждениям на иные цели	01	13	095 5392	622	16579,30444
	Учреждения по сопровождению исполнения отдельных процедур, осуществляемых при исполнении государственных функций государственными органами Ульяновской области	01	13	097 0000		5374,79135
	Фонд оплаты труда казённых учреждений и взносы по обязательному социальному страхованию	01	13	097 0000	111	2173,11368
	Иные выплаты персоналу казённых учреждений, за исключением фонда оплаты труда	01	13	097 0000	112	9,6
	Прочая закупка товаров, работ и услуг для обеспечения государственных (муниципальных) нужд	01	13	097 0000	244	505,66177
	Субсидии автономным учреждениям на финансовое обеспечение государственного (муниципального) задания на оказание государственных (муниципальных) услуг (выполнение работ)	01	13	097 0000	621	2084,24
	Субсидии автономным учреждениям на иные цели	01	13	097 0000	622	600,0
	Уплата прочих налогов, сборов и иных платежей	01	13	097 0000	852	2,1759
	Осуществление отдельных полномочий Российской Федерации органами государственной власти Ульяновской области в области охраны здоровья граждан, контроля качества образования, охраны объектов культурного наследия, использования охотничьих ресурсов, регистрации актов гражданского состояния и других полномочий	01	13	296 0000		75554,14819
	Обеспечение деятельности депутатов Государственной Думы и их помощников в избирательных округах	01	13	296 5141		7213,57467
	Фонд оплаты труда государственных (муниципальных) органов и взносы по обязательному социальному страхованию	01	13	296 5141	121	6244,94763
	Иные выплаты персоналу государственных (муниципальных) органов, за исключением фонда оплаты труда	01	13	296 5141	122	4,4919
	Закупка товаров, работ, услуг в сфере информационно-коммуникационных технологий	01	13	296 5141	242	160,32784
	Прочая закупка товаров, работ и услуг для обеспечения государственных (муниципальных) нужд	01	13	296 5141	244	803,8073
	Обеспечение членов Совета Федерации и их помощников в субъектах Российской Федерации	01	13	296 5142		1405,24273
	Фонд оплаты труда государственных (муниципальных) органов и взносы по обязательному социальному страхованию	01	13	296 5142	121	1359,48673
	Прочая закупка товаров, работ и услуг для обеспечения государственных (муниципальных) нужд	01	13	296 5142	244	45,756
	Осуществление переданных органам государственной власти субъектов Российской Федерации в соответствии с пунктом 1 статьи 4 Федерального закона «Об актах гражданского состояния» полномочий Российской Федерации на государственную регистрацию актов гражданского состояния	01	13	296 5930		66935,33079
	Фонд оплаты труда государственных (муниципальных) органов и взносы по обязательному социальному страхованию	01	13	296 5930	121	14590,17709
	Иные выплаты персоналу государственных (муниципальных) органов, за исключением фонда оплаты труда	01	13	296 5930	122	2,26344
	Закупка товаров, работ, услуг в сфере информационно-коммуникационных технологий	01	13	296 5930	242	5620,08384
	Прочая закупка товаров, работ и услуг для обеспечения государственных (муниципальных) нужд	01	13	296 5930	244	2829,93038
	Субвенции	01	13	296 5930	530	43886,30704
	Уплата прочих налогов, сборов и иных платежей	01	13	296 5930	852	6,569
	Осуществление отдельных полномочий Российской Федерации органами государственной власти Ульяновской области в области социальной политики, занятости населения	01	13	297 0000		7037,73779
	Финансовое обеспечение мероприятий по временному социально-бытовому обустройству лиц, вынужденно покинувших территорию Украины и находящихся в пунктах временного размещения	01	13	297 5224		7037,73779
	Прочая закупка товаров, работ и услуг для обеспечения государственных (муниципальных) нужд	01	13	297 5224	244	349,73779
	Субсидии некоммерческим организациям (за исключением государственных (муниципальных) учреждений)	01	13	297 5224	630	3979,2
	Субсидии юридическим лицам (кроме некоммерческих организаций), индивидуальным предпринимателям, физическим лицам	01	13	297 5224	810	2708,8
	Мероприятия по поддержке региональных проектов в сфере информационных технологий	01	13	306 0000		30000,0
	Поддержка региональных проектов в сфере информационных технологий	01	13	306 5028		30000,0
	Субсидии бюджетным учреждениям на иные цели	01	13	306 5028	612	30000,0
	Мероприятия по проведению государственной кадастровой оценки земель	01	13	343 0000		821,40363
	Прочая закупка товаров, работ и услуг для обеспечения государственных (муниципальных) нужд	01	13	343 0000	244	821,40363
	Организация, проведение торгов по продаже земельных участков, изъятых по решению суда, выкуп в государственную собственность земельных участков	01	13	344 0000		9,0
	Прочая закупка товаров, работ и услуг для обеспечения государственных (муниципальных) нужд	01	13	344 0000	244	9,0
	Учебные заведения и курсы по переподготовке кадров	01	13	429 0000		867,14514
	Переподготовка и повышение квалификации кадров	01	13	429 4800		867,14514
	Закупка товаров, работ, услуг в сфере информационно-коммуникационных технологий	01	13	429 4800	242	547,44597
	Прочая закупка товаров, работ и услуг для обеспечения государственных (муниципальных) нужд	01	13	429 4800	244	319,69917
	Учреждения культуры и мероприятия в сфере культуры и кинематографии	01	13	440 0000		36535,131
	Субсидии бюджетным учреждениям на финансовое обеспечение государственного (муниципального) задания на оказание государственных (муниципальных) услуг (выполнение работ)	01	13	440 0000	611	34387,5
	Субсидии бюджетным учреждениям на иные цели	01	13	440 0000	612	1147,631
	Мероприятия государственной программы Российской Федерации «Доступная среда» на 2011-2015 годы	01	13	440 5027		1000,0
	Субсидии бюджетным учреждениям на иные цели	01	13	440 5027	612	1000,0
	Финансовое обеспечение расходных обязательств муниципальных образований, возникающих при выполнении государственных полномочий субъектов Российской Федерации, переданных для осуществления органам местного самоуправления в установленном порядке	01	13	521 0000		43795,4175
	Организация и обеспечение деятельности муниципальных комиссий по делам несовершеннолетних и защите их прав в Ульяновской области	01	13	521 0300		20725,6078
	Субвенции	01	13	521 0300	530	20725,6078
	Хранение, комплектование, учёт и использование архивных документов, относящихся к государственной собственности Ульяновской области и находящихся на территориях муниципальных районов и городских округов Ульяновской области	01	13	521 0700		4412,59441
	Субвенции	01	13	521 0700	530	4412,59441
	Сбор информации от поселений, входящих в муниципальный район, необходимой для ведения регистра муниципальных нормативных правовых актов Ульяновской области	01	13	521 1200		1789,40167
	Субвенции	01	13	521 1200	530	1789,40167
	Определение перечня должностных лиц органов местного самоуправления, уполномоченных составлять протоколы об отдельных административных правонарушениях, предусмотренных Кодексом Ульяновской области об административных правонарушениях	01	13	521 1400		4,17995
	Субвенции	01	13	521 1400	530	4,17995
	Проведение на территории Ульяновской области публичных мероприятий	01	13	521 2100		27,73367
	Субвенции	01

Иные выплаты персоналу казённых учреждений, за исключением фонда оплаты труда	03	09	202 0000	112	1273,87953
Обеспечение специальным топливом и горюче-смазочными материалами вне рамок государственного оборонного заказа	03	09	202 0000	222	1171,29
Вещевое обеспечение вне рамок государственного оборонного заказа	03	09	202 0000	226	171,5241
Закупка товаров, работ, услуг в сфере информационно-коммуникационных технологий	03	09	202 0000	242	2226,89655
Прочая закупка товаров, работ и услуг для обеспечения государственных (муниципальных) нужд	03	09	202 0000	244	3209,90975
Уплата налога на имущество организаций и земельного налога	03	09	202 0000	851	0,26714
Уплата прочих налогов, сборов и иных платежей	03	09	202 0000	852	10,0
Государственная программа Ульяновской области «Обеспечение правопорядка и безопасности жизнедеятельности на территории Ульяновской области» на 2014-2018 годы	03	09	860 0000		57307,686
Подпрограмма «Снижение рисков и смягчение последствий чрезвычайных ситуаций природного и техногенного характера на территории Ульяновской области» на 2014-2016 годы государственной программы Ульяновской области «Обеспечение правопорядка и безопасности жизнедеятельности на территории Ульяновской области» на 2014-2018 годы	03	09	861 0000		57307,686
Создание системы обеспечения вызова экстренных оперативных служб по единому номеру «112» в Ульяновской области	03	09	861 1003		5574,561
Прочая закупка товаров, работ и услуг для обеспечения государственных (муниципальных) нужд	03	09	861 1003	244	5574,561
Создание комплексной системы экстренного оповещения населения на территории Ульяновской области	03	09	861 1004		50098,0
Прочая закупка товаров, работ и услуг для обеспечения государственных (муниципальных) нужд	03	09	861 1004	244	98,0
Бюджетные инвестиции в объекты капитального строительства государственной (муниципальной) собственности	03	09	861 1004	414	50000,0
Освежение запасов средств индивидуальной защиты для гражданской обороны в Ульяновской области	03	09	861 1005		1238,105
Прочая закупка товаров, работ и услуг для обеспечения государственных (муниципальных) нужд	03	09	861 1005	244	1238,105
Создание территориального страхового фонда документации Ульяновской области	03	09	861 1006		397,02
Прочая закупка товаров, работ и услуг для обеспечения государственных (муниципальных) нужд	03	09	861 1006	244	397,02
Обеспечение пожарной безопасности	03	10			280179,92789
Учреждения в сфере гражданской защиты и пожарной безопасности Ульяновской области	03	10	202 0000		279059,15504
Фонд оплаты труда казённых учреждений и взносы по обязательному социальному страхованию	03	10	202 0000	111	259922,66049
Иные выплаты персоналу казённых учреждений, за исключением фонда оплаты труда	03	10	202 0000	112	0,6
Обеспечение специальным топливом и горюче-смазочными материалами вне рамок государственного оборонного заказа	03	10	202 0000	222	7694,23958
Вещевое обеспечение вне рамок государственного оборонного заказа	03	10	202 0000	226	582,1708
Закупка товаров, работ, услуг в сфере информационно-коммуникационных технологий	03	10	202 0000	242	501,2
Прочая закупка товаров, работ и услуг для обеспечения государственных (муниципальных) нужд	03	10	202 0000	244	9058,13736
Пособия, компенсации и иные социальные выплаты гражданам, кроме публичных нормативных обязательств	03	10	202 0000	321	18,85188
Уплата налога на имущество организаций и земельного налога	03	10	202 0000	851	13,79567
Уплата прочих налогов, сборов и иных платежей	03	10	202 0000	852	1267,49926
Государственная программа Ульяновской области «Обеспечение правопорядка и безопасности жизнедеятельности на территории Ульяновской области» на 2014-2018 годы	03	10	860 0000		1120,77285
Подпрограмма «Снижение рисков и смягчение последствий чрезвычайных ситуаций природного и техногенного характера на территории Ульяновской области» на 2014-2016 годы государственной программы Ульяновской области «Обеспечение правопорядка и безопасности жизнедеятельности на территории Ульяновской области» на 2014-2018 годы	03	10	861 0000		1120,77285
Содержание пожарных частей противопожарной службы Ульяновской области	03	10	861 1002		1120,77285
Закупка товаров, работ, услуг в сфере информационно-коммуникационных технологий	03	10	861 1002	242	100,76169
Прочая закупка товаров, работ и услуг для обеспечения государственных (муниципальных) нужд	03	10	861 1002	244	1020,01116
Национальная экономика	04				5243101,91075
Общеэкономические вопросы	04	01			274210,10693
Руководство и управление в сфере ус-тановленных функций государственных органов Ульяновской области	04	01	002 0000		79371,96381
Центральный аппарат	04	01	002 0400		79371,96381
Фонд оплаты труда государственных (муниципальных) органов и взносы по обязательному социальному страхованию	04	01	002 0400	121	61875,67005
Иные выплаты персоналу государственных (муниципальных) органов, за исключением фонда оплаты труда	04	01	002 0400	122	1797,47902
Прочая закупка товаров, работ и услуг для обеспечения государственных (муниципальных) нужд	04	01	002 0400	244	15163,28694
Исполнение судебных актов Российской Федерации и мировых соглашений по возмещению вреда, причинённого в результате незаконных действий (бездействия) органов государственной власти (государственных органов), органов местного самоуправления либо должностных лиц этих органов, а также в результате деятельности казённых учреждений	04	01	002 0400	831	493,84181
Уплата прочих налогов, сборов и иных платежей	04	01	002 0400	852	41,68599
Осуществление отдельных полномочий Российской Федерации органами государственной власти Ульяновской области в области социальной политики, занятости населения	04	01	297 0000		15024,2655
Реализация дополнительных мероприятий в сфере занятости населения	04	01	297 5083		15024,2655
Субсидии юридическим лицам (кроме некоммерческих организаций), индивидуальным предпринимателям, физическим лицам	04	01	297 5083	810	15024,2655
Учреждения в сфере занятости населения	04	01	620 0000		140866,36275
Фонд оплаты труда казённых учреждений и взносы по обязательному социальному страхованию	04	01	620 0000	111	113161,36753
Иные выплаты персоналу казённых учреждений, за исключением фонда оплаты труда	04	01	620 0000	112	9,92539
Закупка товаров, работ, услуг в сфере информационно-коммуникационных технологий	04	01	620 0000	242	7933,18392
Прочая закупка товаров, работ и услуг для обеспечения государственных (муниципальных) нужд	04	01	620 0000	244	19289,10171
Исполнение судебных актов Российской Федерации и мировых соглашений по возмещению вреда, причинённого в результате незаконных дейст-вий (бездействия) органов государст-венной власти (государственных органов), органов местного самоуправления либо должностных лиц этих органов, а также в результате деятельности казённых учреждений	04	01	620 0000	831	119,11851
Уплата налога на имущество организаций и земельного налога	04	01	620 0000	851	80,642
Уплата прочих налогов, сборов и иных платежей	04	01	620 0000	852	273,02369
Государственная программа Ульяновской области «Социальная поддержка и защита населения Ульяновской области» на 2014-2018 годы	04	01	800 0000		38947,51487
Подпрограмма «Содействие занятости населения, улучшение условий и охраны труда» государственной программы Ульяновской области «Социальная поддержка и защита населения Ульяновской области» на 2014-2018 годы	04	01	804 0000		38801,76787
Мероприятия по реализации прав граждан на труд и социальную защиту от безработицы, а также создание благоприятных условий для обеспечения занятости населения	04	01	804 1501		29447,24548
Закупка товаров, работ, услуг в сфере информационно-коммуникационных технологий	04	01	804 1501	242	810,56037
Прочая закупка товаров, работ и услуг для обеспечения государственных (муниципальных) нужд	04	01	804 1501	244	16302,29589
Пособия, компенсации и иные социальные выплаты гражданам, кроме публичных нормативных обязательств	04	01	804 1501	321	6235,357
Иные выплаты населению	04	01	804 1501	360	6099,03222
Софинансирование дополнительных мероприятий в сфере занятости населения	04	01	804 1502		785,4516
Субсидии юридическим лицам (кроме некоммерческих организаций), индивидуальным предпринимателям, физическим лицам	04	01	804 1502	810	785,4516
Мероприятия по обеспечению вновь создаваемых рабочих мест и сохранению рабочих мест в организациях производственной сферы, осуществляющих реструктуризацию и модернизацию производства	04	01	804 1503		608,55861
Субсидии юридическим лицам (кроме некоммерческих организаций), индивидуальным предпринимателям, физическим лицам	04	01	804 1503	810	608,55861
Возмещение затрат юридических лиц, индивидуальных предпринимателей на оборудование (оснащение) рабочих мест для инвалидов	04	01	804 1506		4950,29763
Субсидии юридическим лицам (кроме некоммерческих организаций), индивидуальным предпринимателям, физическим лицам	04	01	804 1506	810	4950,29763
Информационное сопровождение реализации мероприятий, направленных на снижение напряжённости на рынке труда среди незанятых инвалидов	04	01	804 1507		195,0
Прочая закупка товаров, работ и услуг для обеспечения государственных (муниципальных) нужд	04	01	804 1507	244	195,0
Профессиональное обучение и дополнительное профессиональное образование женщин в период отпуска по уходу за ребёнком до достижения им возраста трёх лет	04	01	804 1508		2815,21455
Прочая закупка товаров, работ и услуг для обеспечения государственных (муниципальных) нужд	04	01	804 1508	244	2815,21455
Подпрограмма «Оказание содействия добровольному переселению в Ульяновскую область соотечественников, проживающих за рубежом» государственной программы Ульяновской области «Социальная поддержка и защита населения Ульяновской области» на 2014-2018 годы	04	01	805 0000		145,747
Мероприятия по оказанию содействия добровольному переселению в Ульяновскую область соотечественников, проживающих за рубежом	04	01	805 1510		145,747
Пособия, компенсации и иные социальные выплаты гражданам, кроме публичных нормативных обязательств	04	01	805 1510	321	145,747
Сельское хозяйство и рыболовство	04	05			1326097,67888
Руководство и управление в сфере ус-тановленных функций государственных органов Ульяновской области	04	05	002 0000		61434,13509
Центральный аппарат	04	05	002 0400		61434,13509
Фонд оплаты труда государственных (муниципальных) органов и взносы по обязательному социальному страхованию	04	05	002 0400	121	53555,48978
Иные выплаты персоналу государственных (муниципальных) органов, за исключением фонда оплаты труда	04	05	002 0400	122	1168,01148
Прочая закупка товаров, работ и услуг для обеспечения государственных (муниципальных) нужд	04	05	002 0400	244	6664,09356
Исполнение судебных актов Российской Федерации и мировых соглашений по возмещению вреда, причинённого в результате незаконных действий (бездействия) органов государственной власти (государственных органов), органов местного самоуправления либо должностных лиц этих органов, а также в результате деятельности казённых учреждений	04	05	002 0400	831	5,0
Уплата налога на имущество организаций и земельного налога	04	05	002 0400	851	0,2
Уплата прочих налогов, сборов и иных платежей	04	05	002 0400	852	41,34027
Учреждения, осуществляющие деятельность в сфере сельского хозяйства	04	05	099 0000		12122,8
Субсидии бюджетным учреждениям на финансовое обеспечение государственного (муниципального) задания на оказание государственных (муниципальных) услуг (выполнение работ)	04	05	099 0000	611	12122,8
Учреждения, обеспечивающие предоставление услуг в области животноводства	04	05	263 0000		128488,54
Субсидии бюджетным учреждениям на финансовое обеспечение государственного (муниципального) задания на оказание государственных (муниципальных) услуг (выполнение работ)	04	05	263 0000	611	128488,54
Финансовое обеспечение расходных обязательств муниципальных образований, возникающих при выполнении государственных полномочий субъектов Российской Федерации, переданных для осуществления органам местного самоуправления в установленном порядке	04	05	521 0000		4510,79936
Мероприятия в сфере организации отлова безнадзорных домашних животных	04	05	521 2200		4510,79936
Субвенции	04	05	521 2200	530	4510,79936
Государственная поддержка сельского хозяйства	04	05	584 0000		819595,416
Реализация мероприятий федеральной целевой программы «Устойчивое развитие сельских территорий на 2014-2017 годы и на период до 2020 года»	04	05	584 5018		4083,05
Прочая закупка товаров, работ и услуг для обеспечения государственных (муниципальных) нужд	04	05	584 5018	244	4083,05
Возмещение части затрат на приобретение элитных семян	04	05	584 5031		10880,0
Субсидии юридическим лицам (кроме некоммерческих организаций), индивидуальным предпринимателям, физическим лицам	04	05	584 5031	810	10880,0
Возмещение части затрат на раскорчёвку выбывших из эксплуатации старых садов и рекультивацию раскорчёванных площадей	04	05	584 5033		272,2
Субсидии юридическим лицам (кроме некоммерческих организаций), индивидуальным предпринимателям, физическим лицам	04	05	584 5033	810	272,2
Возмещение части затрат на закладку и уход за многолетними плодовыми и ягодными насаждениями	04	05	584 5034		1136,4
Субсидии юридическим лицам (кроме некоммерческих организаций), индивидуальным предпринимателям, физическим лицам	04	05	584 5034	810	1136,4
Поддержка экономически значимых региональных программ в области растениеводства	04	05	584 5035		19607,8
Субсидии юридическим лицам (кроме некоммерческих организаций), индивидуальным предпринимателям, физическим лицам	04	05	584 5035	810	19607,8
Возмещение части процентной ставки по краткосрочным кредитам (займам) на развитие растениеводства, переработки и реализации продукции растениеводства	04	05	584 5038		37672,4
Субсидии юридическим лицам (кроме некоммерческих организаций), индивидуальным предпринимателям, физическим лицам	04	05	584 5038	810	37672,4
Возмещение части процентной ставки по инвестиционным кредитам (займам) на развитие растениеводства, переработки и развития инфраструктуры и логистического обеспечения рынков продукции растениеводства	04	05	584 5039		77815,7
Субсидии юридическим лицам (кроме некоммерческих организаций), индивидуальным предпринимателям, физическим лицам	04	05	584 5039	810	77815,7
Возмещение части затрат сельскохозяйственных товаропроизводителей на уплату страховой премии, начисленной по договору сельскохозяйственного страхования в области растениеводства	04	05	584 5040		61145,4
Субсидии юридическим лицам (кроме некоммерческих организаций), индивидуальным предпринимателям, физическим лицам	04	05	584 5040	810	61145,4
Оказание несвязанной поддержки сельскохозяйственным товаропроизводителям в области растениеводства	04	05	584 5041		238379,59
Субсидии юридическим лицам (кроме некоммерческих организаций), индивидуальным предпринимателям, физическим лицам	04	05	584 5041	810	238379,59
Поддержка племенного животноводства	04	05	584 5042		21373,6
Субсидии юридическим лицам (кроме некоммерческих организаций), индивидуальным предпринимателям, физическим лицам	04	05	584 5042	810	21373,6
Субсидии на 1 килограмм реализованного и (или) отгруженного на собственную переработку молока	04	05	584 5043		34959,4
Субсидии юридическим лицам (кроме некоммерческих организаций), индивидуальным предпринимателям, физическим лицам	04	05	584 5043	810	34959,4
Возмещение части процентной ставки по краткосрочным кредитам (займам) на развитие животноводства, переработки и реализации продукции животноводства	04	05	584 5047		22373,5
Субсидии юридическим лицам (кроме некоммерческих организаций), индивидуальным предпринимателям, физическим лицам	04	05	584 5047	810	22373,5
Возмещение части процентной ставки по инвестиционным кредитам (займам) на развитие животноводства, переработки и развития инфраструктуры и логистического обеспечения рынков продукции животноводства	04	05	584 5048		85809,211
Субсидии юридическим лицам (кроме некоммерческих организаций), индивидуальным предпринимателям, физическим лицам	04	05	584 5048	810	85809,211
Возмещение части затрат сельскохозяйственных товаропроизводителей на уплату страховой премии, начисленной по договору сельскохозяйственного страхования в области животноводства	04	05	584 5049		881,028
Субсидии юридическим лицам (кроме некоммерческих организаций), индивидуальным предпринимателям, физическим лицам	04	05	584 5049	810	881,028
Поддержка племенного крупного рогатого скота мясного направления	04	05	584 5050		360,0
Субсидии юридическим лицам (кроме некоммерческих организаций), индивидуальным предпринимателям, физическим лицам	04	05	584 5050	810	360,0
Поддержка начинающих фермеров	04	05	584 5053		25235,0
Субсидии юридическим лицам (кроме некоммерческих организаций), индивидуальным предпринимателям, физическим лицам	04	05	584 5053	810	25235,0
Развитие семейных животноводческих ферм	04	05	584 5054		11276,0
Субсидии юридическим лицам (кроме некоммерческих организаций), индивидуальным предпринимателям, физическим лицам	04	05	584 5054	810	11276,0
Возмещение части процентной ставки по долгосрочным, среднесрочным и краткосрочным кредитам, взятым малыми формами хозяйствования	04	05	584 5055		159547,2
Субсидии юридическим лицам (кроме некоммерческих организаций), индивидуальным предпринимателям, физическим лицам	04	05	584 5055	810	159547,2
Возмещение части затрат крестьянских (фермерских) хозяйств, включая индивидуальных предпринимателей, при оформлении в собственность используемых ими земельных участков из земель сельскохозяйственного назначения	04	05	584 5056		630,98
Субсидии юридическим лицам (кроме некоммерческих организаций), индивидуальным предпринимателям, физическим лицам	04	05	584 5056	810	630,98
Реализация мероприятий федеральной целевой программы «Развитие мелиорации земель сельскохозяйственного назначения России на 2014-2020 годы»	04	05	584 5076		6156,957
Субсидии юридическим лицам (кроме некоммерческих организаций), индивидуальным предпринимателям, физическим лицам	04	05	584 5076	810	6156,957
Исполнение денежных обязательств по исполнительным документам, мировым соглашениям	04	05	778 0000		458,49536
Исполнение судебных актов Российской Федерации и мировых соглашений по возмещению вреда, причинённого в результате незаконных действий (бездействия) органов государственной власти (государственных органов), органов местного самоуправления либо должностных лиц этих органов, а также в результате деятельности казённых учреждений	04	05	778 0000	831	458,49536
Государственная программа Ульяновской области «Развитие сельского хозяйства и регулирование рынков сельскохозяйственной продукции, сырья и продовольствия в Ульяновской области» на 2014-2020 годы	04	05	930 0000		289487,57207
Подпрограмма «Устойчивое развитие сельских территорий» государственной программы Ульяновской области «Развитие сельского хозяйства и регулирование рынков сельскохозяйственной продукции, сырья и продовольствия в Ульяновской области» на 2014-2020 годы	04	05	931 0000		30045,278
Поддержка местных инициатив граждан, проживающих в сельской местности	04	05	931 2515		4293,05
Прочая закупка товаров, работ и услуг для обеспечения государственных (муниципальных) нужд	04	05	931 2515	244	2793,05
Субсидии некоммерческим организациям (за исключением государственных (муниципальных) учреждений)	04	05	931 2515	630	1500,0
Поощрение и популяризация достижений в сфере развития сельских территорий	04	05	931 2516		25752,228
Прочая закупка товаров, работ и услуг для обеспечения государственных (муниципальных) нужд	04	05	931 2516	244	1179,5
Премии и гранты	04	05	931 2516	350	720,0
Иные выплаты населению	04	05	931 2516	360	23852,728
Подпрограмма «Развитие мелиорации земель сельскохозяйственного назначения» государственной программы Ульяновской области «Развитие сельского хозяйства и регулирование рынков сельскохозяйственной продукции, сырья и продовольствия в Ульяновской области» на 2014-2020 годы	04	05	932 0000		8500,0
Строительство, реконструкция, техническое перевооружение мелиоративных систем общего и индивидуального пользования и отдельно расположенных гидротехнических сооружений, принадлежащих сельскохозяйственным товаропроизводителям на праве собственности или переданных в пользование в установленном порядке	04	05	932 2514		8500,0
Субсидии юридическим лицам (кроме некоммерческих организаций), индивидуальным предпринимателям, физическим лицам	04	05	932 2514	810	8500,0
Подпрограмма «Развитие сельского хозяйства» государственной программы Ульяновской области «Развитие сельского хозяйства и регулирование рынков сельскохозяйственной продукции, сырья и продовольствия в Ульяновской области» на 2014-2020 годы	04	05	933 0000		250942,29407
Субсидии на поддержку сельскохозяйственных товаропроизводителей, государственную поддержку кредитования малых форм хозяйствования на селе	04	05	933 2510		247432,76407
Субсидии юридическим лицам (кроме некоммерческих организаций), индивидуальным предпринимателям, физическим лицам	04	05	933 2510	810	247432,76407
Расходы, связанные с закупками товаров, работ и услуг	04	05	933 2511		3509,53
Прочая закупка товаров, работ и услуг для обеспечения государственных (муниципальных) нужд	04	05	933 2511	244	3509,53
Государственная программа Ульяновской области «Развитие государственной ветеринарной службы Ульяновской области в 2014-2018 годах»	04	05	940 0000		9999,921
Расходы, связанные с закупками товаров, работ и услуг для обеспечения государственных нужд	04	05	940 2011		9999,921
Прочая закупка товаров, работ и услуг для обеспечения государственных (муниципальных) нужд	04	05	940 2011	244	9999,921
Водное хозяйство	04	06			189053,43299
Строительство гидротехнических сооружений	04	06	292 0000		106000,0
Мероприятия федеральной целевой программы «Развитие водохозяйственного комплекса Российской Федерации в 2012-2020 годах»	04	06	292 5016		86000,0
Бюджетные инвестиции в объекты капитального строительства государственной (муниципальной) собственности	04	06	292 5016	414	86000,0
Прочие мероприятия, осуществляемые за счёт межбюджетных трансфертов прошлых лет из федерального бюджета	04	06	292 5898		20000,0
Бюджетные инвестиции в объекты капитального строительства государственной (муниципальной) собственности	04	06	292 5898	414	20000,0
Осуществление отдельных полномочий Российской Федерации органами государственной власти Ульяновской области в области водных, лесных отношений	04	06	580 0000		20052,9
Осуществление отдельных полномочий Российской Федерации в области водных отношений	04	06	580 5128		20052,9
Прочая закупка товаров, работ и услуг для обеспечения государственных (муниципальных) нужд	04	06	580 5128	244	20052,9
Развитие водохозяйственного комплекса	04	06	587 0000		22793,39977
Реализация мероприятий федеральной целевой программы «Развитие водохозяйственного комплекса Российской Федерации в 2012-2020 годах»	04	06	587 5016		22793,39977
Прочая закупка товаров, работ и услуг для обеспечения государственных (муниципальных) нужд	04	06	587 5016	244	9817,23717
Субсидии, за исключением субсидий на софинансирование капитальных вложений в объекты государственной (муниципальной) собственности	04	06	587 5016	521	12976,1626
Государственная программа Ульяновской области «Охрана окружающей среды и восстановление природных ресурсов в Ульяновской области на 2014-2020 годы»	04	06	880 0000		40207,13322
Подпрограмма «Развитие водохозяйственного комплекса» государственной программы Ульяновской области «Охрана окружающей среды и восстановление природных ресурсов в Ульяновской области на 2014-2020 годы»	04	06	882 0000		40207,13322
Проектные работы и строительство гидротехнических сооружений	04	06	882 2210		31899,999
Бюджетные инвестиции в объекты капитального строительства государственной (муниципальной) собственности	04	06	882 2210	414	31899,999
Мероприятия по развитию водохозяйственного комплекса Ульяновской области	04	06	882 2211		8307,13422
Закупка товаров, работ, услуг в целях капитального ремонта государственного (муниципального) имущества	04	06	882 2211	243	4767,12782
Прочая закупка товаров, работ и услуг для обеспечения государственных (муниципальных) нужд	04	06	882 2211	244	2091,955
Субсидии, за исключением субсидий на софинансирование капитальных вложений в объекты государственной (муниципальной) собственности	04	06	882 2211	521	1448,0514
Лесное хозяйство	04	07			186445,8036
Обеспечение выполнения функций государственных учреждений	04	07	291 0000		11870,1
Фонд оплаты труда казённых учреж-дений и взносы по обязательному социальному страхованию	04	07	291 0000	111	872,7
Прочая закупка товаров, работ и услуг для обеспечения государственных (муниципальных) нужд	04	07	291 0000	244	2696,141
Субсидии бюджетным учреждениям на финансовое обеспечение государственного (муниципального) задания на оказание государственных (муниципальных) услуг (выполнение работ)	04	07	291 0000	611	7450,0
Уплата налога на имущество организаций и земельного налога	04	07	291 0000	851	296,7087
Уплата прочих налогов, сборов и иных платежей	04	07	291 0000	852	554,5503
Осуществление отдельных полномочий Российской Федерации органами государственной власти Ульяновской области в области водных, лесных отношений	04	07	580 0000		33809,33857
Осуществление отдельных полномочий в области лесных отношений	04	07	580 5129		33809,33857
Фонд оплаты труда государственных (муниципальных) органов и взносы по обязательному социальному страхованию	04	07	580 5129	121	28499,16215
Иные выплаты персоналу государственных (муниципальных) органов, за исключением фонда оплаты труда	04	07	580 5129	122	565,58653
Закупка товаров, работ, услуг в сфере информационно-коммуникационных технологий	04	07	580 5129	242	1331,35411
Прочая закупка товаров, работ и услуг для обеспечения государственных (муниципальных) нужд	04	07	580 5129	244	3359,45119
Исполнение судебных актов Российской Федерации и мировых соглашений по возмещению вреда, причинённого в результате незаконных действий (бездействия) органов государственной власти (государственных органов), органов местного самоуправления либо должностных лиц этих органов, а также в результате деятельности казённых учреждений	04	07	580 5129	831	25,8
Уплата прочих налогов, сборов и иных платежей	04	07	580 5129	852	27,98459
Учреждения, обеспечивающие выполнение функций в области лесных отношений	04	07	581 0000		131391,40073
Осуществление отдельных полномочий в области лесных отношений	04	07	581 5129		131391,40073
Фонд оплаты труда казённых учреждений и взносы по обязательному социальному страхованию	04	07	581 5129	111	90412,50471
Иные выплаты персоналу казённых учреждений, за исключением фонда оплаты труда	04	07	581 5129	112	61,55734
Закупка товаров, работ, услуг в сфере информационно-коммуникационных технологий	04	07	581 5129	242	3302,09521
Прочая закупка товаров, работ и услуг для обеспечения государственных (муниципальных) нужд	04	07	581 5129	244	18643,86829
Субсидии бюджетным учреждениям на финансовое обеспечение государственного (муниципального) задания на оказание государственных (муниципальных) услуг (выполнение работ)	04	07	581 5129	611	18582,40073
Уплата прочих налогов, сборов и иных платежей	04	07	581 5129	852	388,97445
Мероприятия по охране и защите лесов	04	07	582 0000		4565,53838
Осуществление отдельных полномочий в области лесных отношений	04	07	582 5129		2210,49927
Прочая закупка товаров, работ и услуг для обеспечения государственных (муниципальных) нужд	04	07	582 5129	244	2210,49927
Приобретение специализированной лесопожарной техники и оборудования	04	07	582 5131		2355,03911
Прочая закупка товаров, работ и услуг для обеспечения государственных (муниципальных) нужд	04	07	582 5131	244	2355,03911
Мероприятия по воспроизводству лесов	04	07	583 0000		4685,47649
Осуществление отдельных полномочий в области лесных отношений	04	07	583 5129		4685,47649
Прочая закупка товаров, работ и услуг для обеспечения государственных (муниципальных) нужд	04	07	583 5129	244	4268,47649
Субсидии бюджетным учреждениям на финансовое обеспечение государственного (муниципального) задания на оказание государственных (муниципальных) услуг (выполнение работ)	04	07	583 5129	611	417,0
Государственная программа Ульяновской области «Охрана окружающей среды и восстановление природных ресурсов в Ульяновской области на 2014-2020 годы»	04	07	880 0000		123,94943
Подпрограмма «Развитие лесного хозяйства» государственной программы Ульяновской области «Охрана окружающей среды и восстановление природных ресурсов в Ульяновской области на 2014-2020 годы»	04	07	883 0000		123,94943
Мероприятия по развитию лесного хозяйства	04	07	883 2310		123,94943
Прочая закупка товаров, работ и услуг для обеспечения государственных (муниципальных) нужд	04	07	883 2310	244	123,94943
Транспорт	04	08			165866,726
Воздушный транспорт	04	08	300 0000		17184,026
Субсидии организациям воздушного транспорта в целях обеспечения доступности внутренних региональных воздушных перевозок пассажиров воздушным транспортом в Приволжском федеральном округе	04	08	300 0400		17184,026
Субсидии юридическим лицам (кроме некоммерческих организаций), индивидуальным предпринимателям, физическим лицам	04	08	300 0400	810	17184,026
Водный транспорт	04	08	301 0000		300,0
Отдельные мероприятия в области морского и речного транспорта	04	08	301 0300		300,0
Премии и гранты	04	08	301 0300	350	300,0
Железнодорожный транспорт	04	08	305 0000		42520,0
Субсидии на компенсацию недополученных доходов, связанных с перевозкой пассажиров пригородным железнодорожным транспортом	04	08	305 0200		42520,0
Субсидии юридическим лицам (кроме некоммерческих организаций), индивидуальным предпринимателям, физическим лицам	04	08	305 0200	810	42520,0
Другие виды транспорта	04	08	317 0000		105862,7
Субсидии на компенсацию недополученных доходов от перевозки пассажиров юридическим лицам, индивидуальным предпринимателям, осуществляющим данную деятельность	04	08	317 0100		105862,7
Субсидии юридическим лицам (кроме некоммерческих организаций), индивидуальным предпринимателям, физическим лицам	04	08	317 0100	810	105862,7
Дорожное хозяйство (дорожные фонды)	04	09			2652399,77401
Дорожное хозяйство	04	09	315 0000		312370,37355
Содержание и управление дорожным хозяйством	04	09	315 0100		75121,69637
Фонд оплаты труда казённых учреждений и взносы по обязательному социальному страхованию	04	09	315 0100	111	45572,14131
Иные выплаты персоналу казённых учреждений, за исключением фонда оплаты труда	04	09	315 0100	112	72,668
Закупка товаров, работ, услуг в сфере информационно-коммуникационных технологий	04	09	315 0100	242	3501,82322
Прочая закупка товаров, работ и услуг для обеспечения государственных (муниципальных) нужд	04	09	315 0100	244	23669,63218
Уплата прочих налогов, сборов и иных платежей	04	09	315 0100	852	2305,43166
Субсидии областным государственным казённым предприятиям на возмещение части затрат, связанных с приобретением дорожно-транспортной техники	04	09	315 0200		237248,67718
Субсидии юридическим лицам (кроме некоммерческих организаций), индивидуальным предпринимателям, физическим лицам	04	09	315 0200	810	237248,67718
Погашение кредиторской задолженности по капитальному ремонту и ремонту дворовых территорий многоквартирных домов, проездов к дворовым территориям многоквартирных домов населённых пунктов	04	09	528 0000		38348,91427
Субсидии, за исключением субсидий на софинансирование капитальных вложений в объекты государственной (муниципальной) собственности	04	09	528 0000	521	38348,91427
Государственная программа Ульяновской области «Формирование благоприятного инвестиционного климата в Ульяновской области» на 2014-2018 годы	04	09	900 0000		3064,13887
Подпрограмма «Формирование и развитие инфраструктуры зон развития Ульяновской области» на 2014-2018 годы государственной программы Ульяновской области «Формирование благоприятного инвестиционного климата в Ульяновской области» на 2014-2018 годы	04	09	901 0000		3064,13887
Субсидии бюджету муниципального образования «город Ульяновск» на погашение кредиторской задолженности

Субсидии некоммерческим организациям (за исключением государственных (муниципальных) учреждений)	04	12	313 5064	630	41400,0
Субсидии юридическим лицам (кроме некоммерческих организаций), индивидуальным предпринимателям, физическим лицам	04	12	313 5064	810	8225,00008
Исполнение денежных обязательств по исполнительным документам, мировым соглашениям	04	12	778 0000		100,20531
Прочая закупка товаров, работ и услуг для обеспечения государственных (муниципальных) нужд	04	12	778 0000	244	35,8
Исполнение судебных актов Российской Федерации и мировых соглашений по возмещению вреда, причинённого в результате незаконных действий (бездействия) органов государственной власти (государственных органов), органов местного самоуправления либо должностных лиц этих органов, а также в результате деятельности казённых учреждений	04	12	778 0000	831	64,40531
Государственная программа Ульяновской области «Развитие строительства и архитектуры в Ульяновской области» на 2014-2018 годы	04	12	850 0000		4706,07428
Подпрограмма «Создание комфортной среды в Ульяновской области на 2014-2018 годы» государственной программы Ульяновской области «Развитие строительства и архитектуры в Ульяновской области» на 2014-2018 годы	04	12	852 0000		1307,8
Организация и проведение социально значимых мероприятий в области архитектуры и градостроительства	04	12	852 2110		1257,8
Прочая закупка товаров, работ и услуг для обеспечения государственных (муниципальных) нужд	04	12	852 2110	244	667,8
Премии и гранты	04	12	852 2110	350	590,0
Погашение кредиторской задолженности по премированию победителей областных конкурсов по благоустройству	04	12	852 2120		50,0
Прочая закупка товаров, работ и услуг для обеспечения государственных (муниципальных) нужд	04	12	852 2120	244	50,0
Подпрограмма «Увековечение памяти лиц, внёсших особый вклад в историю Ульяновской области, на 2014-2018 годы» государственной программы Ульяновской области «Развитие строительства и архитектуры в Ульяновской области» на 2014-2018 годы	04	12	853 0000		3234,92446
Субсидии бюджету муниципального образования «город Ульяновск» на изготовление и установку памятников	04	12	853 2130		3234,92446
Субсидии, за исключением субсидий на софинансирование капитальных вложений в объекты государственной (муниципальной) собственности	04	12	853 2130	521	3234,92446
Подпрограмма «Подготовка документов территориального планирования Ульяновской области на 2014-2018 годы» государственной программы Ульяновской области «Развитие строительства и архитектуры в Ульяновской области» на 2014-2018 годы	04	12	854 0000		163,34982
Утверждение региональных нормативов градостроительного проектирования Ульяновской области	04	12	854 2131		163,34982
Прочая закупка товаров, работ и услуг для обеспечения государственных (муниципальных) нужд	04	12	854 2131	244	163,34982
Государственная программа Ульяновской области «Формирование благоприятного инвестиционного климата в Ульяновской области» на 2014-2018 годы	04	12	900 0000		221979,3914
Подпрограмма «Формирование и развитие инфраструктуры зон развития Ульяновской области» на 2014-2018 годы государственной программы Ульяновской области «Формирование благоприятного инвестиционного климата в Ульяновской области» на 2014-2018 годы	04	12	901 0000		92654,1914
Увеличение уставного капитала акционерного общества «Корпорация развития Ульяновской области» в целях оплаты основного долга по кредиту на строительство объектов инфраструктуры промышленных зон	04	12	901 2410		34674,1
Бюджетные инвестиции иным юридическим лицам в объекты капитального строительства	04	12	901 2410	451	34674,1
Субсидии организациям, которым в соответствии с Законом Ульяновской области от 15.03.2005 № 019-ЗО «О развитии инвестиционной деятельности на территории Ульяновской области» присвоен статус организации, уполномоченной в сфере формирования и развития инфраструктуры промышленных зон, в целях возмещения затрат указанных организаций по уплате процентов по кредитам, полученным на формирование и развитие инфраструктуры промышленных зон	04	12	901 2411		18917,03691
Субсидии юридическим лицам (кроме некоммерческих организаций), индивидуальным предпринимателям, физическим лицам	04	12	901 2411	810	18917,03691
Субсидии организациям, которым в соответствии с Законом Ульяновской области от 15.03.2005 № 019-ЗО «О развитии инвестиционной деятельности на территории Ульяновской области» присвоен статус организации, уполномоченной в сфере формирования и развития инфраструктуры промышленных зон, в целях возмещения части затрат указанных организаций в связи с осуществлением мероприятий по формированию и развитию инфраструктуры промышленных зон и функций, определённых постановлением Правительства Ульяновской области от 16.08.2013 № 367-П «О некоторых вопросах деятельности организации, уполномоченной в сфере формирования и развития инфраструктуры промышленных зон»	04	12	901 2413		14063,05449
Субсидии юридическим лицам (кроме некоммерческих организаций), индивидуальным предпринимателям, физическим лицам	04	12	901 2413	810	14063,05449
Увеличение уставного капитала акционерного общества «Корпорация развития Ульяновской области» в целях строительства объектов инфраструктуры промышленных зон	04	12	901 2419		25000,0
Бюджетные инвестиции иным юридическим лицам в объекты капитального строительства	04	12	901 2419	451	25000,0
Подпрограмма «Развитие инновационной деятельности в Ульяновской области» на 2014-2018 годы государственной программы Ульяновской области «Формирование благоприятного инвестиционного климата в Ульяновской области» на 2014-2018 годы	04	12	902 0000		1500,0
Внесение членского взноса Ульяновской области в Ассоциацию экономического взаимодействия субъектов Российской Федерации «Ассоциация инновационных регионов России»	04	12	902 2910		1500,0
Субсидии некоммерческим организациям (за исключением государственных (муниципальных) учреждений)	04	12	902 2910	630	1500,0
Подпрограмма «Ульяновск – авиационная столица» на 2014-2018 годы государственной программы Ульяновской области «Формирование благоприятного инвестиционного климата в Ульяновской области» на 2014-2018 годы	04	12	903 0000		105325,2
Увеличение уставного капитала открытого акционерного общества «Аэропорт Ульяновск» в целях оплаты основного долга по кредиту на реконструкцию здания аэровокзала открытого акционерного общества «Аэропорт Ульяновск»	04	12	903 2510		90000,0
Бюджетные инвестиции иным юридическим лицам в объекты капитального строительства	04	12	903 2510	451	90000,0
Субсидии юридическим лицам, осуществляющим аэропортовую деятельность, на возмещение затрат, связанных с уплатой процентов по привлечённым кредитам, в целях реконструкции объектов аэропортовой инфраструктуры	04	12	903 2511		15325,2
Субсидии юридическим лицам (кроме некоммерческих организаций), индивидуальным предпринимателям, физическим лицам	04	12	903 2511	810	15325,2
Подпрограмма «Развитие малого и среднего предпринимательства в Ульяновской области» на 2014-2018 годы государственной программы Ульяновской области «Формирование благоприятного инвестиционного климата в Ульяновской области» на 2014-2018 годы	04	12	904 0000		22500,0
Предоставление субсидий автономной некоммерческой организации «Региональный центр поддержки и сопровождения предпринимательства» на обеспечение деятельности центра поддержки предпринимательства Ульяновской области	04	12	904 2810		6350,0
Субсидии некоммерческим организациям (за исключением государственных (муниципальных) учреждений)	04	12	904 2810	630	6350,0
Предоставление субсидий автономной некоммерческой организации «Центр кластерного развития Ульяновской области» на обеспечение деятельности центра кластерного развития для субъектов малого и среднего предпринимательства	04	12	904 2811		2700,0
Субсидии некоммерческим организациям (за исключением государственных (муниципальных) учреждений)	04	12	904 2811	630	2700,0
Обеспечение деятельности центра кластерного развития для субъектов малого и среднего предпринимательства посредством предоставления субсидий автономной некоммерческой организации «Центр развития ядерного инновационного кластера города Димитровграда Ульяновской области»	04	12	904 2812		5000,0
Субсидии некоммерческим организациям (за исключением государственных (муниципальных) учреждений)	04	12	904 2812	630	5000,0
Субсидии субъектам малого и среднего предпринимательства на компенсацию части затрат, связанных с обучением и (или) повышением квалификации работников	04	12	904 2813		250,0
Субсидии юридическим лицам (кроме некоммерческих организаций), индивидуальным предпринимателям, физическим лицам	04	12	904 2813	810	250,0
Поддержка деятельности Ульяновского регионального представительства Европейского Информационного Корреспондентского Центра в России посредством предоставления субсидии Фонду «Корпорация по развитию предпринимательства Ульяновской области»	04	12	904 2814		3000,0
Субсидии некоммерческим организациям (за исключением государственных (муниципальных) учреждений)	04	12	904 2814	630	3000,0
Субсидирование части затрат, связанных с уплатой процентов по кредитам, привлечённым субъектами малого и среднего предпринимательства в российских кредитных организациях	04	12	904 2815		1700,0
Субсидии юридическим лицам (кроме некоммерческих организаций), индивидуальным предпринимателям, физическим лицам	04	12	904 2815	810	1700,0
Предоставление субсидий субъектам малого и среднего предпринимательства на возмещение затрат на организацию групп дневного времяпрепровождения детей дошкольного возраста и иных подобных им видов деятельности по уходу и присмотру за детьми	04	12	904 2816		1000,0
Субсидии юридическим лицам (кроме некоммерческих организаций), индивидуальным предпринимателям, физическим лицам	04	12	904 2816	810	1000,0
Предоставление субсидий некоммерческому партнёрству «Ремесленная палата Ульяновской области» на поддержку субъектов малого и среднего предпринимательства, осуществляющих деятельность в области ремёсел, народных художественных промыслов, сельского и экологического туризма»	04	12	904 2817		2500,0
Субсидии некоммерческим организациям (за исключением государственных (муниципальных) учреждений)	04	12	904 2817	630	2500,0
Государственная программа Ульяновской области «Развитие туризма в Ульяновской области» на 2014-2018 годы	04	12	910 0000		1596,207
Рекламно-информационное обеспечение развития туризма	04	12	910 2610		1596,207
Прочая закупка товаров, работ и услуг для обеспечения государственных (муниципальных) нужд	04	12	910 2610	244	1596,207
Жилищно-коммунальное хозяйство	05				538787,59361
Жилищное хозяйство	05	01			162897,10402
Обеспечение мероприятий по капитальному ремонту многоквартирных домов и переселению граждан из аварийного жилищного фонда	05	01	098 0000		154960,24333
Обеспечение мероприятий по капитальному ремонту многоквартирных домов и переселению граждан из аварийного жилищного фонда за счёт средств, поступивших от государственной корпорации – Фонда содействия реформированию жилищно-коммунального хозяйства	05	01	098 9500		127787,12865
Обеспечение мероприятий по капитальному ремонту многоквартирных домов	05	01	098 9501		61867,575
Субсидии, за исключением субсидий на софинансирование капитальных вложений в объекты государственной (муниципальной) собственности	05	01	098 9501	521	1477,24
Субсидии некоммерческим организациям (за исключением государственных (муниципальных) учреждений)	05	01	098 9501	630	60390,335
Обеспечение мероприятий по переселению граждан из аварийного жилищного фонда	05	01	098 9502		65919,55365
Субсидии на софинансирование капитальных вложений в объекты государственной (муниципальной) собственности	05	01	098 9502	522	65919,55365
Обеспечение мероприятий по капитальному ремонту многоквартирных домов и переселению граждан из аварийного жилищного фонда за счёт средств бюджетов	05	01	098 9600		27173,11468
Обеспечение мероприятий по капитальному ремонту многоквартирных домов	05	01	098 9601		10000,0
Субсидии некоммерческим организациям (за исключением государственных (муниципальных) учреждений)	05	01	098 9601	630	10000,0
Обеспечение мероприятий по переселению граждан из аварийного жилищного фонда	05	01	098 9602		17173,11468
Субсидии на софинансирование капитальных вложений в объекты государственной (муниципальной) собственности	05	01	098 9602	522	16167,76796
Специальные расходы	05	01	098 9602	880	1005,34672
Областные адресные программы	05	01	525 0000		7936,86069
Мероприятия по переселению граждан из аварийного жилищного фонда	05	01	525 2450		7936,86069
Субсидии на софинансирование капитальных вложений в объекты государственной (муниципальной) собственности	05	01	525 2450	522	7936,86069
Коммунальное хозяйство	05	02			41380,0
Государственная поддержка сельского хозяйства	05	02	584 0000		41380,0
Реализация мероприятий федеральной целевой программы «Устойчивое развитие сельских территорий на 2014-2017 годы и на период до 2020 года»	05	02	584 5018		41380,0
Субсидии на софинансирование капитальных вложений в объекты государственной (муниципальной) собственности	05	02	584 5018	522	41380,0
Другие вопросы в области жилищно-коммунального хозяйства	05	05			334510,48959
Руководство и управление в сфере ус-тановленных функций государственных органов Ульяновской области	05	05	002 0000		65007,91814
Центральный аппарат	05	05	002 0400		65007,91814
Фонд оплаты труда государственных (муниципальных) органов и взносы по обязательному социальному страхованию	05	05	002 0400	121	59119,5172
Иные выплаты персоналу государственных (муниципальных) органов, за исключением фонда оплаты труда	05	05	002 0400	122	65,709
Закупка товаров, работ, услуг в сфере информационно-коммуникационных технологий	05	05	002 0400	242	2920,42849
Прочая закупка товаров, работ и услуг для обеспечения государственных (муниципальных) нужд	05	05	002 0400	244	2882,53141
Уплата прочих налогов, сборов и иных платежей	05	05	002 0400	852	19,73204
Учреждения по сопровождению исполнения отдельных процедур, осуществляемых при исполнении государственных функций государственными органами Ульяновской области	05	05	097 0000		34095,91124
Фонд оплаты труда казённых учреждений и взносы по обязательному социальному страхованию	05	05	097 0000	111	29872,41219
Иные выплаты персоналу казённых учреждений, за исключением фонда оплаты труда	05	05	097 0000	112	30,77939
Прочая закупка товаров, работ и услуг для обеспечения государственных (муниципальных) нужд	05	05	097 0000	244	3958,01966
Уплата прочих налогов, сборов и иных платежей	05	05	097 0000	852	234,7
Финансовое обеспечение расходных обязательств муниципальных образований, возникающих при выполнении государственных полномочий субъектов Российской Федерации, переданных для осуществления органам местного самоуправления в установленном порядке	05	05	521 0000		165,32929
Финансовое обеспечение установления нормативов потребления населением твёрдого топлива	05	05	521 2000		165,32929
Субвенции	05	05	521 2000	530	165,32929
Премирование муниципального образования «Большенагаткинское сельское поселение» Цильнинского района Ульяновской области	05	05	585 0000		1500,0
Прочие мероприятия, осуществляемые за счёт межбюджетных трансфертов прошлых лет из федерального бюджета	05	05	585 5898		1500,0
Иные межбюджетные трансферты	05	05	585 5898	540	1500,0
Премирование муниципального образования «город Ульяновск»	05	05	590 0000		10545,0
Иные межбюджетные трансферты на премирование победителей Всероссийского конкурса на звание «Самое благоустроенное городское (сельское) поселение России»	05	05	590 5162		10545,0
Иные межбюджетные трансферты	05	05	590 5162	540	10545,0
Реализация государственных функций, связанных с обеспечением отдельных мероприятий в сфере жилищно-коммунального хозяйства	05	05	660 0000		90036,5
Мероприятия, связанные с обеспечением функционирования организаций жилищно-коммунального хозяйства	05	05	660 0100		82266,5
Субсидии юридическим лицам (кроме некоммерческих организаций), индивидуальным предпринимателям, физическим лицам	05	05	660 0100	810	82266,5
Мероприятия, связанные с обеспечением функционирования регионального оператора	05	05	660 0200		7770,0
Субсидии некоммерческим организациям (за исключением государственных (муниципальных) учреждений)	05	05	660 0200	630	7770,0
Государственная программа Ульяновской области «Развитие жилищно-коммунального хозяйства в Ульяновской области» на 2014-2018 годы	05	05	830 0000		64993,78536
Подпрограмма «Чистая вода» государственной программы Ульяновской области «Развитие жилищно-коммунального хозяйства в Ульяновской области» на 2014-2018 годы	05	05	831 0000		11994,94880
Ремонт объектов водоснабжения	05	05	831 2422		1451,3305
Субсидии, за исключением субсидий на софинансирование капитальных вложений в объекты государственной (муниципальной) собственности	05	05	831 2422	521	1451,3305
Погашение кредиторской задолженности за ранее выполненные работы по ремонту объектов водоснабжения, восстановлению дебита водозаборных скважин	05	05	831 2423		6150,6183
Субсидии, за исключением субсидий на софинансирование капитальных вложений в объекты государственной (муниципальной) собственности	05	05	831 2423	521	6150,6183
Погашение кредиторской задолженности за ранее выполненные работы по строительству и реконструкции объектов водоснабжения	05	05	831 2424		2778,0
Субсидии на софинансирование капитальных вложений в объекты государственной (муниципальной) собственности	05	05	831 2424	522	2778,0
Подготовка проектной документации	05	05	831 2425		1615,0
Субсидии на софинансирование капитальных вложений в объекты государственной (муниципальной) собственности	05	05	831 2425	522	1615,0
Подпрограмма «Газификация населённых пунктов Ульяновской облас-ти» государственной программы Ульяновской области «Развитие жилищно-коммунального хозяйства в Ульяновской области» на 2014-2018 годы	05	05	832 0000		6998,83656
Строительство объектов газоснабжения	05	05	832 2414		6998,83656
Субсидии на софинансирование капитальных вложений в объекты государственной (муниципальной) собственности	05	05	832 2414	522	6998,83656
Подпрограмма «Содействие муниципальным образованиям Ульяновской области в подготовке и прохождении отопительных сезонов» государственной программы Ульяновской области «Развитие жилищно-коммунального хозяйства в Ульяновской области» на 2014-2018 годы	05	05	833 0000		46000,0
Оказание содействия муниципальным образованиям Ульяновской области в подготовке и прохождении отопительного сезона	05	05	833 2416		38711,37
Субсидии, за исключением субсидий на софинансирование капитальных вложений в объекты государственной (муниципальной) собственности	05	05	833 2416	521	38711,37
Предоставление субсидий на возмещение затрат, связанных с деятельностью по выполнению работ и оказанию услуг в сфере теплоснабжения, в том числе на погашение кредиторской задолженности	05	05	833 2432		7288,63
Субсидии на софинансирование капитальных вложений в объекты государственной (муниципальной) собственности	05	05	833 2432	522	7288,63
Государственная программа Ульяновской области «Развитие сельского хозяйства и регулирование рынков сельскохозяйственной продукции, сырья и продовольствия в Ульяновской области» на 2014-2020 годы	05	05	930 0000		68166,04556
Подпрограмма «Устойчивое развитие сельских территорий» государственной программы Ульяновской области «Развитие сельского хозяйства и регулирование рынков сельскохозяйственной продукции, сырья и продовольствия в Ульяновской области» на 2014-2020 годы	05	05	931 0000		68166,04556
Софинансирование мероприятий по строительству объектов газоснабжения в сельской местности в рамках реализации федеральной целевой программы «Устойчивое развитие сельских территорий на 2014-2017 годы и на период до 2020 года»	05	05	931 2415		23940,28991
Субсидии на софинансирование капитальных вложений в объекты государственной (муниципальной) собственности	05	05	931 2415	522	23940,28991
Софинансирование мероприятий по строительству и реконструкции объектов водоснабжения в сельской ме-стности в рамках реализации федеральной целевой программы «Устойчивое развитие сельских территорий на 2014-2017 годы и на период до 2020 года»	05	05	931 2421		44225,75565
Субсидии на софинансирование капитальных вложений в объекты государственной (муниципальной) собственности	05	05	931 2421	522	44225,75565
Охрана окружающей среды	06				4774,66004
Охрана объектов растительного и животного мира и среды их обитания	06	03			4774,66004
Осуществление отдельных полномочий Российской Федерации органами государственной власти Ульяновской области в области охраны окружающей среды	06	03	295 0000		349,66559
Осуществление переданных органам государственной власти субъектов Российской Федерации в соответствии с частью первой статьи 6 Федерального закона «О животном мире» полномочий Российской Федерации в области организации, регулирования и охраны водных биологических ресурсов	06	03	295 5910		98,0
Прочая закупка товаров, работ и услуг для обеспечения государственных (муниципальных) нужд	06	03	295 5910	244	98,0
Осуществление переданных органам государственной власти субъектов Российской Федерации в соответствии с частью первой статьи 6 Федерального закона «О животном мире» полномочий Российской Федерации в области охраны и использования объектов животного мира (за исключением охотничьих ресурсов и водных биологических ресурсов)	06	03	295 5920		84,41059
Прочая закупка товаров, работ и услуг для обеспечения государственных (муниципальных) нужд	06	03	295 5920	244	84,41059
Осуществление переданных органам государственной власти субъектов Российской Федерации в соответствии с частью 1 статьи 33 Федерального закона «Об охоте и о сохранении охотничьих ресурсов и о внесении изменений в отдельные законодательные акты Российской Федерации» полномочий Российской Федерации в области охраны и использования охотничьих ресурсов (за исключением полномочий Российской Федерации по федеральному государственному охотничьему надзору, выдаче разрешений на добычу охотничьих ресурсов и заключению охотхозяйственных соглашений)	06	03	295 5990		167,255
Прочая закупка товаров, работ и услуг для обеспечения государственных (муниципальных) нужд	06	03	295 5990	244	167,255
Осуществление отдельных полномочий Российской Федерации органами государственной власти Ульяновской области в области охраны здоровья граждан, контроля качества образования, охраны объектов культурного наследия, использования охотничьих ресурсов, регистрации актов гражданского состояния и других полномочий	06	03	296 0000		4094,67717
Осуществление переданных органам государственной власти субъектов Российской Федерации в соответствии с частью 1 статьи 33 Федерального закона «Об охоте и о сохранении охотничьих ресурсов и о внесении изменений в отдельные законодательные акты Российской Федерации» полномочий Российской Федерации в области охраны и использования охотничьих ресурсов, по контролю, надзору, выдаче разрешений на добычу охотничьих ресурсов и заключению охотхозяйственных соглашений	06	03	296 5980		4094,67717
Фонд оплаты труда государственных (муниципальных) органов и взносы по обязательному социальному страхованию	06	03	296 5980	121	3120,99675
Иные выплаты персоналу государственных (муниципальных) органов, за исключением фонда оплаты труда	06	03	296 5980	122	14,95827
Закупка товаров, работ, услуг в сфере информационно-коммуникационных технологий	06	03	296 5980	242	84,31176
Прочая закупка товаров, работ и услуг для обеспечения государственных (муниципальных) нужд	06	03	296 5980	244	842,31039
Исполнение судебных актов Российской Федерации и мировых соглашений по возмещению вреда, причинённого в результате незаконных действий (бездействия) органов государственной власти (государственных органов), органов местного самоуправления либо должностных лиц этих органов, а также в результате деятельности казённых учреждений	06	03	296 5980	831	15,0
Уплата прочих налогов, сборов и иных платежей	06	03	296 5980	852	17,1
Государственная программа Ульяновской области «Охрана окружающей среды и восстановление природных ресурсов в Ульяновской области на 2014-2020 годы»	06	03	880 0000		330,31728
Подпрограмма «Охрана окружающей среды» государственной программы Ульяновской области «Охрана окружающей среды и восстановление природных ресурсов в Ульяновской области на 2014-2020 годы»	06	03	881 0000		330,31728
Мероприятия по сохранению биоразнообразия	06	03	881 2111		299,01728
Прочая закупка товаров, работ и услуг для обеспечения государственных (муниципальных) нужд	06	03	881 2111	244	299,01728
Мероприятия по повышению уровня экологической культуры населения	06	03	881 2112		31,3
Прочая закупка товаров, работ и услуг для обеспечения государственных (муниципальных) нужд	06	03	881 2112	244	31,3
Образование	07				9222182,86494
Дошкольное образование	07	01			2684289,9
Мероприятия в области образования	07	01	436 0000		2565467,4
Финансовое обеспечение мероприятий федеральной целевой программы развития образования на 2011-2015 годы	07	01	436 5026		626,5
Субсидии, за исключением субсидий на софинансирование капитальных вложений в объекты государственной (муниципальной) собственности	07	01	436 5026	521	626,5
Модернизация региональных систем дошкольного образования	07	01	436 5059		559525,7
Субсидии, за исключением субсидий на софинансирование капитальных вложений в объекты государственной (муниципальной) собственности	07	01	436 5059	521	465002,1
Субсидии на софинансирование капитальных вложений в объекты государственной (муниципальной) собственности	07	01	436 5059	522	94523,6
Обеспечение государственных гарантий реализации прав на получение общедоступного и бесплатного дошкольного образования в муниципальных дошкольных образовательных организациях	07	01	436 9700		1997066,7
Субвенции	07	01	436 9700	530	1997066,7
Финансовое обеспечение получения дошкольного образования в частных дошкольных образовательных организациях	07	01	436 9800		8248,5
Субсидии некоммерческим организациям (за исключением государственных (муниципальных) учреждений)	07	01	436 9800	630	8248,5
Государственная программа Ульяновской области «Развитие и модернизация образования в Ульяновской области» на 2014-2018 годы	07	01	790 0000		118822,5
Развитие материально-технической базы системы дошкольного образования	07	01	790 4045		118822,5
Субсидии, за исключением субсидий на софинансирование капитальных вложений в объекты государственной (муниципальной) собственности	07	01	790 4045	521	10322,5
Субсидии на софинансирование капитальных вложений в объекты государственной (муниципальной) собственности	07	01	790 4045	522	108500,0
Общее образование	07	02			5203567,09247
Школы-интернаты	07	02	422 0000		27139,42878
Фонд оплаты труда казённых учреждений и взносы по обязательному социальному страхованию	07	02	422 0000	111	19143,51511
Прочая закупка товаров, работ и услуг для обеспечения государственных (муниципальных) нужд	07	02	422 0000	244	7463,32171
Пособия, компенсации и иные социальные выплаты гражданам, кроме публичных нормативных обязательств	07	02	422 0000	321	122,3
Приобретение товаров, работ, услуг в пользу граждан в целях их социального обеспечения	07	02	422 0000	323	7,018
Уплата налога на имущество организаций и земельного налога	07	02	422 0000	851	345,69598
Уплата прочих налогов, сборов и иных платежей	07	02	422 0000	852	57,57798
Учреждения по внешкольной работе с детьми	07	02	423 0000		306580,99658
Фонд оплаты труда казённых учреждений и взносы по обязательному социальному страхованию	07	02	423 0000	111	86834,65814
Иные выплаты персоналу казённых учреждений, за исключением фонда оплаты труда	07	02	423 0000	112	0,15
Закупка товаров, работ, услуг в сфере информационно-коммуникационных технологий	07	02	423 0000	242	266,55489
Прочая закупка товаров, работ и услуг для обеспечения государственных (муниципальных) нужд	07	02	423 0000	244	12730,44507
Субсидии бюджетным учреждениям на финансовое обеспечение государственного (муниципального) задания на оказание государственных (муниципальных) услуг (выполнение работ)	07	02	423 0000	611	164915,435
Субсидии бюджетным учреждениям на иные цели	07	02	423 0000	612	3398,185
Субсидии автономным учреждениям на финансовое обеспечение государственного (муниципального) задания на оказание государственных (муниципальных) услуг (выполнение работ)	07	02	423 0000	621	31800,9
Субсидии автономным учреждениям на иные цели	07	02	423 0000	622	150,0
Уплата налога на имущество организаций и земельного налога	07	02	423 0000	851	105,096
Уплата прочих налогов, сборов и иных платежей	07	02	423 0000	852	26,38088
Реализация мероприятий федеральной целевой программы «Культура России (2012-2018 годы)»	07	02	423 5014		3803,0
Субсидии, за исключением субсидий на софинансирование капитальных вложений в объекты государственной (муниципальной) собственности	07	02	423 5014	521	3803,0
Мероприятия государственной программы Российской Федерации «Доступная среда» на 2011-2015 годы	07	02	423 5027		150,0
Субсидии автономным учреждениям на иные цели	07	02	423 5027	622	150,0
Адресная финансовая поддержка спортивных организаций, осуществляющих подготовку спортивного резерва для сборных команд Российской Федерации	07	02	423 5081		1702,1916
Прочая закупка товаров, работ и услуг для обеспечения государственных (муниципальных) нужд	07	02	423 5081	244	520,9766
Субсидии бюджетным учреждениям на иные цели	07	02	423 5081	612	1181,215
Государственная поддержка (грант) комплексного развития региональных и муниципальных учреждений культуры	07	02	423 5190		698,0
Субсидии автономным учреждениям на иные цели	07	02	423 5190	622	698,0
Детские дома	07	02	424 0000		236745,46703
Фонд оплаты труда казённых учреждений и взносы по обязательному социальному страхованию	07	02	424 0000	111	161857,48312
Иные выплаты персоналу казённых учреждений, за исключением фонда оплаты труда	07	02	424 0000	112	21,609
Прочая закупка товаров, работ и услуг для обеспечения государственных (муниципальных) нужд	07	02	424 0000	244	71670,44502
Пособия, компенсации и иные социальные выплаты гражданам, кроме публичных нормативных обязательств	07	02	424 0000	321	1983,56625
Премии и гранты	07	02	424 0000	350	56,5
Уплата налога на имущество организаций и земельного налога	07	02	424 0000	851	733,41969
Уплата прочих налогов, сборов и иных платежей	07	02	424 0000	852	422,44395
Специальные (коррекционные) учреждения	07	02	433 0000		409678,22248
Фонд оплаты труда казённых учреждений и взносы по обязательному социальному страхованию	07	02	433 0000	111	326832,98078
Прочая закупка товаров, работ и услуг для обеспечения государственных (муниципальных) нужд	07	02	433 0000	244	60752,55332
Пособия, компенсации и иные социальные выплаты гражданам, кроме публичных нормативных обязательств	07	02	433 0000	321	1236,39061
Приобретение товаров, работ, услуг в пользу граждан в целях их социального обеспечения	07	02	433 0000	323	661,015
Уплата налога на имущество организаций и земельного налога	07	02	433 0000	851	1042,01709
Уплата прочих налогов, сборов и иных платежей	07	02	433 0000	852	507,74291
Финансовое обеспечение мероприятий федеральной целевой программы развития образования на 2011-2015 годы	07	02	433 5026		12570,49903
Прочая закупка товаров, работ и услуг для обеспечения государственных (муниципальных) нужд	07	02	433 5026	244	12570,49903
Мероприятия государственной программы Российской Федерации «Доступная среда» на 2011-2015 годы	07	02	433 5027		4575,02664
Прочая закупка товаров, работ и услуг для обеспечения государственных (муниципальных) нужд	07	02	433 5027	244	4575,02664
Создание в общеобразовательных организациях, расположенных в сельской местности, условий для занятий физической культурой и спортом	07	02	433 5097		1499,9971
Прочая закупка товаров, работ и услуг для обеспечения государственных (муниципальных) нужд	07	02	433 5097	244	1499,9971
Мероприятия в области образования	07	02	436 0000		4142899,56
Проведение мероприятий для детей и молодёжи	07	02	436 0900		7415,66
Пособия, компенсации и иные социальные выплаты гражданам, кроме публичных нормативных обязательств	07	02	436 0900	321	16,0
Субсидии бюджетным учреждениям на иные цели	07	02	436 0900	612	7399,66
Финансовое обеспечение мероприятий федеральной целевой программы развития образования на 2011-2015 годы	07	02	436 5026		5972,0
Субсидии, за исключением субсидий на софинансирование капитальных вложений в объекты государственной (муниципальной) собственности	07	02	436 5026	521	5972,0
Мероприятия государственной программы Российской Федерации «Доступная среда» на 2011-2015 годы	07	02	436 5027		41183,5
Субсидии, за исключением субсидий на софинансирование капитальных вложений в объекты государственной (муниципальной) собственности	07	02	436 5027	521	41183,5
Поощрение лучших учителей	07	02	436 5088		1600,0
Премии и гранты	07	02	436 5088	350	1600,0
Создание в общеобразовательных организациях

Субсидии бюджетным учреждениям на финансовое обеспечение государственного (муниципального) задания на оказание государственных (муниципальных) услуг (выполнение работ)	07	05	428 0000	611	19544,9
Учебные заведения и курсы по переподготовке кадров	07	05	429 0000		9530,86838
Переподготовка и повышение квалификации кадров	07	05	429 4800		9530,86838
Прочая закупка товаров, работ и услуг для обеспечения государственных (муниципальных) нужд	07	05	429 4800	244	9530,86838
Молодёжная политика и оздоровление детей	07	07			211916,38271
Учреждения, обеспечивающие предоставление услуг в сфере организации и обеспечения отдыха и оздоровления детей	07	07	431 0000		3814,6
Субсидии бюджетным учреждениям на финансовое обеспечение государственного (муниципального) задания на оказание государственных (муниципальных) услуг (выполнение работ)	07	07	431 0000	611	3814,6
Мероприятия по проведению оздоровительной кампании детей	07	07	432 0000		205699,21557
Фонд оплаты труда казённых учреждений и взносы по обязательному социальному страхованию	07	07	432 0000	111	803,42782
Прочая закупка товаров, работ и услуг для обеспечения государственных (муниципальных) нужд	07	07	432 0000	244	11793,29798
Субсидии бюджетным учреждениям на финансовое обеспечение государственного (муниципального) задания на оказание государственных (муниципальных) услуг (выполнение работ)	07	07	432 0000	611	20617,1
Организация и обеспечение отдыха детей, обучающихся в общеобразовательных организациях, за исключением детей-сирот и детей, оставшихся без попечения родителей, находящихся в общеобразовательных организациях для детей-сирот и детей, оставшихся без попечения родителей, и детей, находящихся в трудной жизненной ситуации, в загородных детских оздоровительных лагерях (центрах)	07	07	432 1000		72436,7
Субсидии бюджетным учреждениям на финансовое обеспечение государственного (муниципального) задания на оказание государственных (муниципальных) услуг (выполнение работ)	07	07	432 1000	611	72436,7
Организация и обеспечение отдыха детей, обучающихся в общеобразовательных организациях, за исключением детей-сирот и детей, оставшихся без попечения родителей, находящихся в образовательных организациях для детей-сирот и детей, оставшихся без попечения родителей, и детей, находящихся в трудной жизненной ситуации, в детских оздоровительных лагерях с дневным пребыванием	07	07	432 1100		43973,45791
Субвенции	07	07	432 1100	530	43973,45791
Мероприятия по проведению оздоровительной кампании детей, находящихся в трудной жизненной ситуации	07	07	432 5065		40980,48186
Прочая закупка товаров, работ и услуг для обеспечения государственных (муниципальных) нужд	07	07	432 5065	244	437,28186
Субсидии бюджетным учреждениям на иные цели	07	07	432 5065	612	40543,2
Финансовое обеспечение мероприятий, связанных с отдыхом и оздоровлением детей в организациях отдыха детей и их оздоровления, расположенных в Республике Крым и г. Севастополе	07	07	432 5139		15094,75
Субсидии бюджетным учреждениям на иные цели	07	07	432 5139	612	15094,75
Реализация мероприятий по обновлению парка автотранспортных средств	07	07	682 0000		36,58
Субсидии бюджетным учреждениям на иные цели	07	07	682 0000	612	36,58
Государственная программа Ульяновской области «Развитие молодёжной политики в Ульяновской области» на 2014-2018 годы	07	07	820 0000		2365,98714
Подпрограмма «Молодёжь» государственной программы Ульяновской области «Развитие молодёжной политики в Ульяновской области» на 2014-2018 годы	07	07	821 0000		2365,98714
Мероприятия в рамках реализации подпрограммы «Молодёжь» на 2014-2018 годы	07	07	821 4011		2365,98714
Прочая закупка товаров, работ и услуг для обеспечения государственных (муниципальных) нужд	07	07	821 4011	244	1491,38714
Премии и гранты	07	07	821 4011	350	120,0
Субсидии бюджетным учреждениям на иные цели	07	07	821 4011	612	754,6
Другие вопросы в области образования	07	09			132487,40694
Руководство и управление в сфере ус-тановленных функций государственных органов Ульяновской области	07	09	002 0000		37292,73896
Центральный аппарат	07	09	002 0400		37292,73896
Фонд оплаты труда государственных (муниципальных) органов и взносы по обязательному социальному страхованию	07	09	002 0400	121	35466,19773
Иные выплаты персоналу государственных (муниципальных) органов, за исключением фонда оплаты труда	07	09	002 0400	122	1637,54024
Прочая закупка товаров, работ и услуг для обеспечения государственных (муниципальных) нужд	07	09	002 0400	244	189,00099
Осуществление отдельных полномочий Российской Федерации органами государственной власти Ульяновской области в области охраны здоровья граждан, контроля качества образования, охраны объектов культурного наследия, использования охотничьих ресурсов, регистрации актов гражданского состояния и других полномочий	07	09	296 0000		9814,10309
Подготовка управленческих кадров для организаций народного хозяйства Российской Федерации	07	09	296 5066		1426,1115
Прочая закупка товаров, работ и услуг для обеспечения государственных (муниципальных) нужд	07	09	296 5066	244	1426,1115
Осуществление переданных органам государственной власти субъектов Российской Федерации в соответствии с частью 1 статьи 7 Федерального закона «Об образовании в Российской Федерации» полномочий Российской Федерации в сфере образования	07	09	296 59Г0		8387,99159
Фонд оплаты труда государственных (муниципальных) органов и взносы по обязательному социальному страхованию	07	09	296 59Г0	121	7364,99129
Иные выплаты персоналу государственных (муниципальных) органов, за исключением фонда оплаты труда	07	09	296 59Г0	122	196,34194
Прочая закупка товаров, работ и услуг для обеспечения государственных (муниципальных) нужд	07	09	296 59Г0	244	826,65836
Учреждения, обеспечивающие предоставление услуг в сфере образования	07	09	435 0000		24856,7
Субсидии автономным учреждениям на финансовое обеспечение государственного (муниципального) задания на оказание государственных (муниципальных) услуг (выполнение работ)	07	09	435 0000	621	14177,7
Субсидии автономным учреждениям на иные цели	07	09	435 0000	622	10679,0
Мероприятия в области образования	07	09	436 0000		58526,9177
Государственная поддержка в сфере образования	07	09	436 0100		31064,64152
Прочая закупка товаров, работ и услуг для обеспечения государственных (муниципальных) нужд	07	09	436 0100	244	31064,64152
Проведение мероприятий для детей и молодёжи	07	09	436 0900		25922,17271
Прочая закупка товаров, работ и услуг для обеспечения государственных (муниципальных) нужд	07	09	436 0900	244	18797,84471
Премии и гранты	07	09	436 0900	350	7124,328
Лицензирование и аккредитация образовательных организаций	07	09	436 4000		1540,10347
Прочая закупка товаров, работ и услуг для обеспечения государственных (муниципальных) нужд	07	09	436 4000	244	1540,10347
Исполнение денежных обязательств по исполнительным документам, мировым соглашениям	07	09	778 0000		2,7
Исполнение судебных актов Российской Федерации и мировых соглашений по возмещению вреда, причинённого в результате незаконных дейст-вий (бездействия) органов государст-венной власти (государственных органов), органов местного самоуправления либо должностных лиц этих органов, а также в результате деятельности казённых учреждений	07	09	778 0000	831	2,7
Государственная программа Ульяновской области «Обеспечение правопорядка и безопасности жизнедеятельности на территории Ульяновской области» на 2014-2018 годы	07	09	860 0000		1994,24719
Подпрограмма «Комплексные меры по обеспечению общественного порядка, противодействию преступности и профилактике правонарушений на территории Ульяновской области» на 2014-2018 годы государственной программы Ульяновской области «Обеспечение правопорядка и безопасности жизнедеятельности на территории Ульяновской области» на 2014-2018 годы	07	09	862 0000		365,20375
Предупреждение и пресечение преступлений с участием несовершеннолетних и в отношении их	07	09	862 1017		365,20375
Прочая закупка товаров, работ и услуг для обеспечения государственных (муниципальных) нужд	07	09	862 1017	244	170,20375
Премии и гранты	07	09	862 1017	350	195,0
Подпрограмма «Комплексные меры противодействия злоупотреблению наркотиками и их незаконному обороту на территории Ульяновской области» на 2014-2018 годы государственной программы Ульяновской области «Обеспечение правопорядка и безопасности жизнедеятельности на территории Ульяновской области» на 2014-2018 годы	07	09	863 0000		1579,39344
Меры по сокращению спроса на наркотики	07	09	863 1023		1579,39344
Прочая закупка товаров, работ и услуг для обеспечения государственных (муниципальных) нужд	07	09	863 1023	244	1453,63344
Премии и гранты	07	09	863 1023	350	125,76
Организационно-правовое обеспечение антинаркотической деятельности	07	09	863 1024		49,65
Прочая закупка товаров, работ и услуг для обеспечения государственных (муниципальных) нужд	07	09	863 1024	244	49,65
Культура, кинематография	08				623753,60413
Культура	08	01			530004,40003
Учреждения культуры и мероприятия в сфере культуры и кинематографии	08	01	440 0000		85248,1
Субсидии бюджетным учреждениям на финансовое обеспечение государственного (муниципального) задания на оказание государственных (муниципальных) услуг (выполнение работ)	08	01	440 0000	611	79895,2
Субсидии бюджетным учреждениям на иные цели	08	01	440 0000	612	590,9
Реализация мероприятий федеральной целевой программы «Культура России (2012-2018 годы)»	08	01	440 5014		1062,0
Субсидии, за исключением субсидий на софинансирование капитальных вложений в объекты государственной (муниципальной) собственности	08	01	440 5014	521	1062,0
Государственная поддержка муниципальных учреждений культуры	08	01	440 5147		1300,0
Иные межбюджетные трансферты	08	01	440 5147	540	1300,0
Государственная поддержка лучших работников муниципальных учреждений культуры, находящихся на территориях сельских поселений	08	01	440 5148		400,0
Иные межбюджетные трансферты	08	01	440 5148	540	400,0
Государственная поддержка (грант) комплексного развития региональных и муниципальных учреждений культуры	08	01	440 5190		1100,0
Иные межбюджетные трансферты	08	01	440 5190	540	1100,0
Государственная поддержка (грант) реализации лучших событийных региональных и межрегиональных проектов в рамках развития культурно-познавательного туризма	08	01	440 5192		900,0
Субсидии бюджетным учреждениям на иные цели	08	01	440 5192	612	900,0
Музеи и постоянные выставки	08	01	441 0000		120687,79308
Субсидии бюджетным учреждениям на финансовое обеспечение государственного (муниципального) задания на оказание государственных (муниципальных) услуг (выполнение работ)	08	01	441 0000	611	55072,086
Субсидии бюджетным учреждениям на иные цели	08	01	441 0000	612	509,863
Субсидии автономным учреждениям на финансовое обеспечение государственного (муниципального) задания на оказание государственных (муниципальных) услуг (выполнение работ)	08	01	441 0000	621	56685,7
Субсидии автономным учреждениям на иные цели	08	01	441 0000	622	747,5
Реализация мероприятий федеральной целевой программы «Культура России (2012-2018 годы)»	08	01	441 5014		476,44408
Субсидии бюджетным учреждениям на иные цели	08	01	441 5014	612	476,44408
Мероприятия государственной программы Российской Федерации «Доступная среда» на 2011-2015 годы	08	01	441 5027		948,2
Субсидии бюджетным учреждениям на иные цели	08	01	441 5027	612	755,0
Субсидии автономным учреждениям на иные цели	08	01	441 5027	622	193,2
Государственная поддержка (грант) комплексного развития региональных и муниципальных учреждений культуры	08	01	441 5190		3202,0
Субсидии бюджетным учреждениям на иные цели	08	01	441 5190	612	1000,0
Субсидии автономным учреждениям на иные цели	08	01	441 5190	622	2202,0
Государственная поддержка (грант) реализации лучших событийных региональных и межрегиональных проектов в рамках развития культурно-познавательного туризма	08	01	441 5192		3046,0
Субсидии бюджетным учреждениям на иные цели	08	01	441 5192	612	1034,9
Субсидии автономным учреждениям на иные цели	08	01	441 5192	622	2011,1
Библиотеки	08	01	442 0000		73293,56079
Субсидии бюджетным учреждениям на финансовое обеспечение государственного (муниципального) задания на оказание государственных (муниципальных) услуг (выполнение работ)	08	01	442 0000	611	66734,2
Субсидии бюджетным учреждениям на иные цели	08	01	442 0000	612	1793,842
Реализация мероприятий федеральной целевой программы «Культура России (2012-2018 годы)»	08	01	442 5014		1771,75679
Субсидии, за исключением субсидий на софинансирование капитальных вложений в объекты государственной (муниципальной) собственности	08	01	442 5014	521	1581,5147
Субсидии бюджетным учреждениям на иные цели	08	01	442 5014	612	190,24209
Подключение общедоступных библиотек Российской Федерации к сети Интернет и развитие системы библиотечного дела с учётом задачи расширения информационных технологий и оцифровки	08	01	442 5146		1739,762
Иные межбюджетные трансферты	08	01	442 5146	540	1739,762
Государственная поддержка (грант) реализации лучших событийных региональных и межрегиональных проектов в рамках развития культурно-познавательного туризма	08	01	442 5192		1254,0
Субсидии бюджетным учреждениям на иные цели	08	01	442 5192	612	1254,0
Театры, цирки, концертные и другие организации исполнительских искусств	08	01	443 0000		197711,9
Субсидии автономным учреждениям на финансовое обеспечение государственного (муниципального) задания на оказание государственных (муниципальных) услуг (выполнение работ)	08	01	443 0000	621	186656,9
Субсидии автономным учреждениям на иные цели	08	01	443 0000	622	355,0
Государственная поддержка (грант) комплексного развития региональных и муниципальных учреждений культуры	08	01	443 5190		8700,0
Субсидии автономным учреждениям на иные цели	08	01	443 5190	622	8700,0
Государственная поддержка (грант) реализации лучших событийных региональных и межрегиональных проектов в рамках развития культурно-познавательного туризма	08	01	443 5192		2000,0
Субсидии автономным учреждениям на иные цели	08	01	443 5192	622	2000,0
Государственная программа Ульяновской области «Обеспечение правопорядка и безопасности жизнедеятельности на территории Ульяновской области» на 2014-2018 годы	08	01	860 0000		448,0
Подпрограмма «Комплексные меры противодействия злоупотреблению наркотиками и их незаконному обороту на территории Ульяновской области» на 2014-2018 годы государственной программы Ульяновской области «Обеспечение правопорядка и безопасности жизнедеятельности на территории Ульяновской области» на 2014-2018 годы	08	01	863 0000		448,0
Меры по сокращению спроса на наркотики	08	01	863 1023		448,0
Субсидии бюджетным учреждениям на иные цели	08	01	863 1023	612	34,0
Субсидии автономным учреждениям на иные цели	08	01	863 1023	622	414,0
Государственная программа Ульяновской области «Культура в Ульяновской области» на 2014-2018 годы	08	01	870 0000		52615,04616
Ремонтно-реставрационные работы зданий государственных учреждений культуры, в том числе подготовка проектной и экспертной документации	08	01	870 4001		32500,0
Субсидии бюджетным учреждениям на иные цели	08	01	870 4001	612	32500,0
Присуждение международных ежегодных литературных премий имени И.А.Гончарова	08	01	870 4002		1000,0
Субсидии бюджетным учреждениям на иные цели	08	01	870 4002	612	1000,0
Реконструкция и проведение ремонтно-реставрационных работ зданий муниципальных учреждений культуры	08	01	870 4003		10338,54616
Субсидии, за исключением субсидий на софинансирование капитальных вложений в объекты государственной (муниципальной) собственности	08	01	870 4003	521	10338,54616
Приобретение оборудования	08	01	870 4005		2526,5
Субсидии бюджетным учреждениям на иные цели	08	01	870 4005	612	1938,7
Субсидии автономным учреждениям на иные цели	08	01	870 4005	622	587,8
Внедрение в работу новых (современных) информационных технологий	08	01	870 4006		250,0
Субсидии бюджетным учреждениям на иные цели	08	01	870 4006	612	250,0
Приобретение служебных жилых помещений (квартир) с целью включения в специализированный государственный жилищный фонд Ульяновской области	08	01	870 4008		5000,0
Субсидии на приобретение объектов недвижимого имущества в государственную (муниципальную) собственность автономным учреждениям	08	01	870 4008	462	5000,0
Создание мобильной системы обслуживания населённых пунктов, не имеющих библиотек, на территориях муниципальных районов Ульяновской области	08	01	870 4009		500,0
Субсидии, за исключением субсидий на софинансирование капитальных вложений в объекты государственной (муниципальной) собственности	08	01	870 4009	521	500,0
Создание модельных учреждений на территориях муниципальных образований Ульяновской области	08	01	870 4010		500,0
Субсидии, за исключением субсидий на софинансирование капитальных вложений в объекты государственной (муниципальной) собственности	08	01	870 4010	521	500,0
Кинематография	08	02			19693,6
Учреждения культуры и мероприятия в сфере культуры и кинематографии	08	02	440 0000		19693,6
Субсидии автономным учреждениям на финансовое обеспечение государственного (муниципального) задания на оказание государственных (муниципальных) услуг (выполнение работ)	08	02	440 0000	621	15068,6
Субсидии автономным учреждениям на иные цели	08	02	440 0000	622	225,0
Государственная поддержка (грант) комплексного развития региональных и муниципальных учреждений культуры	08	02	440 5190		4400,0
Субсидии автономным учреждениям на иные цели	08	02	440 5190	622	4400,0
Другие вопросы в области культуры, кинематографии	08	04			74055,6041
Руководство и управление в сфере ус-тановленных функций государственных органов Ульяновской области	08	04	002 0000		22782,53392
Центральный аппарат	08	04	002 0400		22782,53392
Фонд оплаты труда государственных (муниципальных) органов и взносы по обязательному социальному страхованию	08	04	002 0400	121	20038,45998
Иные выплаты персоналу государственных (муниципальных) органов, за исключением фонда оплаты труда	08	04	002 0400	122	49,47035
Прочая закупка товаров, работ и услуг для обеспечения государственных (муниципальных) нужд	08	04	002 0400	244	2688,60001
Уплата прочих налогов, сборов и иных платежей	08	04	002 0400	852	6,00358
Учреждения по обеспечению хозяйственного обслуживания	08	04	093 0000		4813,68935
Фонд оплаты труда казённых учреждений и взносы по обязательному социальному страхованию	08	04	093 0000	111	4725,22414
Иные выплаты персоналу казённых учреждений, за исключением фонда оплаты труда	08	04	093 0000	112	0,51935
Прочая закупка товаров, работ и услуг для обеспечения государственных (муниципальных) нужд	08	04	093 0000	244	84,385
Уплата прочих налогов, сборов и иных платежей	08	04	093 0000	852	3,56086
Осуществление отдельных полномочий Российской Федерации органами государственной власти Ульяновской области в области охраны здоровья граждан, контроля качества образования, охраны объектов культурного наследия, использования охотничьих ресурсов, регистрации актов гражданского состояния и других полномочий	08	04	296 0000		1273,12966
Осуществление переданных органам государственной власти субъектов Российской Федерации в соответствии с пунктом 1 статьи 9[1] Федерального закона «Об объектах культурного наследия (памятниках истории и культуры) народов Российской Федерации» полномочий Российской Федерации в отношении объектов культурного наследия	08	04	296 5950		1273,12966
Фонд оплаты труда государственных (муниципальных) органов и взносы по обязательному социальному страхованию	08	04	296 5950	121	1006,32966
Иные выплаты персоналу государственных (муниципальных) органов, за исключением фонда оплаты труда	08	04	296 5950	122	1,8
Прочая закупка товаров, работ и услуг для обеспечения государственных (муниципальных) нужд	08	04	296 5950	244	265,0
Государственная программа Ульяновской области «Культура в Ульяновской области» на 2014-2018 годы	08	04	870 0000		40800,0
Предоставление субсидий Фонду «Ульяновск – культурная столица» в целях финансирования затрат, связанных с проведением Международного культурного форума	08	04	870 1025		28800,0
Субсидии некоммерческим организациям (за исключением государственных (муниципальных) учреждений)	08	04	870 1025	630	28800,0
Предоставление субсидий Фонду «Ульяновск – культурная столица» в целях финансирования затрат, связанных с его деятельностью по продвижению культурной политики и творческого потенциала Ульяновской области на российском и международном уровнях	08	04	870 1026		7000,0
Субсидии некоммерческим организациям (за исключением государственных (муниципальных) учреждений)	08	04	870 1026	630	7000,0
Предоставление субсидий Фонду «Ульяновск – культурная столица» в целях организации проведения конкурса на получение государственной поддержки (грантов) творческих проектов и инициатив в сфере социально-культурной деятельности «Ульяновская область – творческий регион»	08	04	870 1028		2300,0
Субсидии некоммерческим организациям (за исключением государственных (муниципальных) учреждений)	08	04	870 1028	630	2300,0
Предоставление субсидий Фонду «Ульяновск – культурная столица» в целях организации проведения конкурса на оказание государственной поддержки (грантов) коллективам самодеятельного художественного творчества в Ульяновской области	08	04	870 1029		2700,0
Субсидии некоммерческим организациям (за исключением государственных (муниципальных) учреждений)	08	04	870 1029	630	2700,0
Государственная программа Ульяновской области «Развитие туризма в Ульяновской области» на 2014-2018 годы	08	04	910 0000		400,0
Предоставление субсидий Фонду «Ульяновск – культурная столица» в целях финансирования затрат, связанных с реализацией проекта «Музей СССР в городе Ульяновске» как основы формирования культурно-туристского кластера в Ульяновской области	08	04	910 2620		400,0
Субсидии некоммерческим организациям (за исключением государственных (муниципальных) учреждений)	08	04	910 2620	630	400,0
Государственная программа Ульяновской области «Сохранение и государственная охрана объектов культурного наследия, расположенных на территории Ульяновской области» на 2014-2018 годы	08	04	950 0000		3986,25117
Мероприятия по определению и установлению границ территорий объектов культурного наследия регионального значения	08	04	950 1008		2946,293
Прочая закупка товаров, работ и услуг для обеспечения государственных (муниципальных) нужд	08	04	950 1008	244	2946,293
Проведение работ по проведению государственных историко-культурных экспертиз в отношении выявленных объектов культурного наследия для обоснования принятия Правительством Ульяновской области решений о включении (либо об отказе во включении) данных объектов в Единый государственный реестр объектов культурного наследия (памятников истории и культуры) народов Российской Федерации	08	04	950 1012		46,66667
Прочая закупка товаров, работ и услуг для обеспечения государственных (муниципальных) нужд	08	04	950 1012	244	46,66667
Мероприятия по сохранению объектов культурного наследия регионального значения	08	04	950 1027		993,2915
Субсидии некоммерческим организациям (за исключением государственных (муниципальных) учреждений)	08	04	950 1027	630	993,2915
Здравоохранение	09				7469845,63626
Стационарная медицинская помощь	09	01			1390605,50494
Резервные фонды	09	01	070 0000		42214,57631
Резервный фонд Правительства Ульяновской области	09	01	070 0400		42214,57631
Субсидии бюджетным учреждениям на иные цели	09	01	070 0400	612	42214,57631
Осуществление отдельных мероприятий в области здравоохранения	09	01	293 0000		365524,87982
Мероприятия государственной программы Российской Федерации «Доступная среда» на 2011-2015 годы	09	01	293 5027		3756,27982
Субсидии бюджетным учреждениям на иные цели	09	01	293 5027	612	3756,27982
Мероприятия по оказанию высокотехнологичных видов медицинской помощи	09	01	293 5070		6164,8
Субсидии бюджетным учреждениям на финансовое обеспечение государственного (муниципального) задания на оказание государственных (муниципальных) услуг (выполнение работ)	09	01	593 5070	611	6164,8
Финансовое обеспечение закупок антивирусных препаратов для профилактики и лечения лиц, инфицированных вирусами иммунодефицита человека и гепатитов В и С	09	01	293 5072		268595,3
Субсидии бюджетным учреждениям на иные цели	09	01	293 5072	612	268595,3
Закупка оборудования и расходных материалов для неонатального и аудиологического скрининга	09	01	293 5073		4737,4
Субсидии бюджетным учреждениям на иные цели	09	01	293 5073	612	4737,4
Финансовое обеспечение мероприятий, направленных на проведение пренатальной (дородовой) диагностики нарушений развития ребёнка	09	01	293 5079		25334,8
Субсидии бюджетным учреждениям на иные цели	09	01	293 5079	612	25334,8
Финансовое обеспечение закупок антибактериальных и противотуберкулёзных лекарственных препаратов (второго ряда), применяемых при лечении больных туберкулёзом с множественной лекарственной устойчивостью возбудителя, и диагностических средств для выявления, определения чувствительности микобактерии туберкулёза и мониторинга лечения больных туберкулёзом с множественной лекарственной устойчивостью возбудителя	09	01	293 5174		32506,5
Прочая закупка товаров, работ и услуг для обеспечения государственных (муниципальных) нужд	09	01	293 5174	244	32506,5
Реализация отдельных мероприятий государственной программы Российской Федерации «Развитие здравоохранения»	09	01	293 5382		24429,8
Прочая закупка товаров, работ и услуг для обеспечения государственных (муниципальных) нужд	09	01	293 5382	244	1900,0
Субсидии бюджетным учреждениям на иные цели	09	01	293 5382	612	22529,8
Больницы, клиники, госпитали, медико-санитарные части	09	01	470 0000		915658,9805
Фонд оплаты труда казённых учреждений и взносы по обязательному социальному страхованию	09	01	470 0000	111	387802,69959
Иные выплаты персоналу казённых учреждений, за исключением фонда оплаты труда	09	01	470 0000	112	42,7
Прочая закупка товаров, работ и услуг для обеспечения государственных (муниципальных) нужд	09	01	470 0000	244	214412,71111
Субсидии бюджетным учреждениям на финансовое обеспечение государственного (муниципального) задания на оказание государственных (муниципальных) услуг (выполнение работ)	09	01	470 0000	611	245695,41162
Субсидии бюджетным учреждениям на иные цели	09	01	470 0000	612	32982,82669
Уплата налога на имущество организаций и земельного налога	09	01	470 0000	851	2215,01
Уплата прочих налогов, сборов и иных платежей	09	01	470 0000	852	2383,02149
Высокотехнологичные виды медицинской помощи	09	01	470 0200		30124,6
Субсидии бюджетным учреждениям на финансовое обеспечение государственного (муниципального) задания на оказание государственных (муниципальных) услуг (выполнение работ)	09	01	470 0200	611	30124,6
Реализация мероприятий по обновлению парка автотранспортных средств	09	01	682 0000		257,504
Субсидии бюджетным учреждениям на иные цели	09	01	682 0000	612	257,504
Государственная программа Ульяновской области «Развитие здравоохранения в Ульяновской области» на 2014-2020 годы	09	01	780 0000		66949,56431
Мероприятия, направленные на модернизацию здравоохранения Ульяновской области, в части проектирования, строительства и ввода в эксплуатацию перинатального центра	09	01	780 4031		66949,56431
Прочая закупка товаров, работ и услуг для обеспечения государственных (муниципальных) нужд	09	01	780 4031	244	66949,56431
Амбулаторная помощь	09	02			752990,11454
Осуществление отдельных мероприятий в области здравоохранения	09	02	293 0000		112666,79855
Мероприятия государственной программы Российской Федерации «Доступная среда» на 2011-2015 годы	09	02	293 5027		625,0
Субсидии бюджетным учреждениям на иные цели	09	02	293 5027	612	625,0
Реализация отдельных полномочий в области лекарственного обеспечения	09	02	293 5161		110651,39855
Приобретение товаров, работ, услуг в пользу граждан в целях их социального обеспечения	09	02	293 5161	323	110651,39855
Реализация мероприятий по профилактике ВИЧ-инфекции и гепатитов В и С	09	02	293 5179		1390,4
Субсидии бюджетным учреждениям на иные цели	09	02	293 5179	612	1390,4
Осуществление отдельных полномочий Российской Федерации органами государственной власти Ульяновской области в области здравоохранения	09	02	294 0000		238963,62141
Оказание отдельным категориям граждан государственной социальной помощи по обеспечению лекарственными препаратами, медицинскими изделиями, а также специализированными продуктами лечебного питания для детей-инвалидов	09	02	294 3093		238963,62141
Приобретение товаров, работ, услуг в пользу граждан в целях их социального обеспечения	09	02	294 3093	323	238963,62141
Больницы, клиники, госпитали, медико-санитарные части	09	02	470 0000		185955,19191
Фонд оплаты труда казённых учреждений и взносы по обязательному социальному страхованию	09	02	470 0000	111	61121,99379
Прочая закупка товаров, работ и услуг для обеспечения государственных (муниципальных) нужд	09	02	470 0000	244	2737,85709
Субсидии бюджетным учреждениям на финансовое обеспечение государственного (муниципального) задания на оказание государственных (муниципальных) услуг (выполнение работ)	09	02	470 0000	611	118661,25
Субсидии бюджетным учреждениям на иные цели	09	02	470 0000	612	3091,89103
Уплата налога на имущество организаций и земельного налога	09	02	470 0000	851	170,8
Уплата прочих налогов, сборов и иных платежей	09	02	470 0000	852	171,4
Поликлиники, амбулатории, диагностические центры	09	02	471 0000		12938,85
Субсидии бюджетным учреждениям на финансовое обеспечение государственного (муниципального) задания на оказание государственных (муниципальных) услуг (выполнение работ)	09	02	471 0000	611	11513,85
Субсидии бюджетным учреждениям на иные цели	09	02	471 0000	612	1425,0
Социальная помощь	09	02	505 0000		202401,65267
Средства на реализацию постановления Правительства Ульяновской области от 15.11.2010 № 387-П «О некоторых мерах по реализации постановления Правительства Российской Федерации от 30.07.1994 № 890 «О государственной поддержке развития медицинской промышленности и улучшении обеспечения населения и учреждений здравоохранения лекарственными средствами и изделиями медицинского назначения» на территории Ульяновской области»	09	02	505 8800		201513,14767
Приобретение товаров, работ, услуг в пользу граждан в целях их социального обеспечения	09	02	505 8800	323	201513,14767
Средства на реализацию Закона Ульяновской области от 29.12.2005 № 154-ЗО «О мерах социальной поддержки многодетных семей на территории Ульяновской области»	09	02	505 9400		888,505
Приобретение товаров, работ, услуг в пользу граждан в целях их социального обеспечения	09	02	505 9400	323	888,505
Реализация мероприятий по обновлению парка автотранспортных средств	09	02	682 0000		64,0
Субсидии бюджетным учреждениям на иные цели	09	02	682 0000	612	64,0
Медицинская помощь в дневных стационарах всех типов	09	03			63526,5274
Больницы, клиники, госпитали, медико-санитарные части	09	03	470 0000		63526,5274
Фонд оплаты труда казённых учреждений и взносы по обязательному социальному страхованию	09	03	470 0000	111	15085,78276
Прочая закупка товаров, работ и услуг для обеспечения государственных (муниципальных) нужд	09	03	470 0000	244	5810,27464
Субсидии бюджетным учреждениям на финансовое обеспечение государственного (муниципального) задания на оказание государственных (муниципальных) услуг (выполнение работ)	09	03	470 0000	611	41351,2
Субсидии бюджетным учреждениям на иные цели	09	03	470 0000	612	1163,17
Уплата налога на имущество организаций и земельного налога

Межбюджетные трансферты бюджетам территориальных фондов обязательного медицинского страхования	09	09	773 0000	580	367733,2
Платежи на финансовое обеспечение вспомогательных репродуктивных технологий	09	09	774 0000		6390,0
Межбюджетные трансферты бюджетам территориальных фондов обязательного медицинского страхования	09	09	774 0000	580	6390,0
Исполнение денежных обязательств по исполнительным документам, мировым соглашениям	09	09	778 0000		1027,24503
Прочая закупка товаров, работ и услуг для обеспечения государственных (муниципальных) нужд	09	09	778 0000	244	976,325
Исполнение судебных актов Российской Федерации и мировых соглашений по возмещению вреда, причинённого в результате незаконных действий (бездействия) органов государственной власти (государственных органов), органов местного самоуправления либо должностных лиц этих органов, а также в результате деятельности казённых учреждений	09	09	778 0000	831	50,92003
Государственная программа Ульяновской области «Развитие здравоохранения в Ульяновской области» на 2014-2020 годы	09	09	780 0000		56583,229
Прочая закупка товаров, работ и услуг для обеспечения государственных (муниципальных) нужд	09	09	780 0000	244	2072,229
Субсидии бюджетным учреждениям на иные цели	09	09	780 0000	612	54511,0
Государственная программа Ульяновской области «Обеспечение правопорядка и безопасности жизнедеятельности на территории Ульяновской области» на 2014-2018 годы	09	09	860 0000		8044,27172
Подпрограмма «Комплексные меры по обеспечению общественного порядка, противодействию преступности и профилактике правонарушений на территории Ульяновской области» на 2014-2018 годы государственной программы Ульяновской области «Обеспечение правопорядка и безопасности жизнедеятельности на территории Ульяновской области» на 2014-2018 годы	09	09	862 0000		98,35765
Снижение уровня алкоголизации населения	09	09	862 1018		98,35765
Прочая закупка товаров, работ и услуг для обеспечения государственных (муниципальных) нужд	09	09	862 1018	244	98,35765
Подпрограмма «Комплексные меры противодействия злоупотреблению наркотиками и их незаконному обороту на территории Ульяновской области» на 2014-2018 годы государст-венной программы Ульяновской области «Обеспечение правопорядка и безопасности жизнедеятельности на территории Ульяновской области» на 2014-2018 годы	09	09	863 0000		7945,91407
Меры по сокращению спроса на наркотики	09	09	863 1023		7945,91407
Прочая закупка товаров, работ и услуг для обеспечения государственных (муниципальных) нужд	09	09	863 1023	244	7445,91407
Премии и гранты	09	09	863 1023	350	500,0
Социальная политика	10				9640116,86956
Пенсионное обеспечение	10	01			125242,18152
Государственная программа Ульяновской области «Социальная поддержка и защита населения Ульяновской области» на 2014-2018 годы	10	01	800 0000		125242,18152
Подпрограмма «Развитие мер социальной поддержки отдельных категорий граждан» государственной программы Ульяновской области «Социальная поддержка и защита населения Ульяновской области» на 2014-2018 годы	10	01	801 0000		125242,18152
Доплаты к пенсиям государственных гражданских служащих Ульяновской области	10	01	801 1210		125242,18152
Прочая закупка товаров, работ и услуг для обеспечения государственных (муниципальных) нужд	10	01	801 1210	244	1884,21834
Иные пенсии, социальные доплаты к пенсиям	10	01	801 1210	312	123357,96318
Социальное обслуживание населения	10	02			811186,00776
Осуществление отдельных полномочий Российской Федерации органами государственной власти Ульяновской области в области социальной политики, занятости населения	10	02	297 0000		12342,61335
Мероприятия государственной программы Российской Федерации «Доступная среда» на 2011-2015 годы	10	02	297 5027		9947,86392
Прочая закупка товаров, работ и услуг для обеспечения государственных (муниципальных) нужд	10	02	297 5027	244	1493,73
Субсидии автономным учреждениям на иные цели	10	02	297 5027	622	8454,13392
Софинансирование социальных программ субъектов Российской Федерации, связанных с укреплением материально-технической базы учреждений социального обслуживания населения и оказанием адресной социальной помощи нерабатающим пенсионерам	10	02	297 5209		2394,74943
Закупка товаров, работ, услуг в целях капитального ремонта государственного (муниципального) имущества	10	02	297 5209	243	2394,74943
Дома-интернаты для престарелых и инвалидов	10	02	501 0000		254277,61433
Фонд оплаты труда казённых учреждений и взносы по обязательному социальному страхованию	10	02	501 0000	111	54533,45608
Иные выплаты персоналу казённых учреждений, за исключением фонда оплаты труда	10	02	501 0000	112	201,2
Закупка товаров, работ, услуг в целях капитального ремонта государственного (муниципального) имущества	10	02	501 0000	243	4508,78462
Прочая закупка товаров, работ и услуг для обеспечения государственных (муниципальных) нужд	10	02	501 0000	244	20363,64986
Премии и гранты	10	02	501 0000	350	60,0
Субсидии автономным учреждениям на финансовое обеспечение государственного (муниципального) задания на оказание государственных (муниципальных) услуг (выполнение работ)	10	02	501 0000	621	172855,47324
Субсидии автономным учреждениям на иные цели	10	02	501 0000	622	1546,44938
Уплата налога на имущество организаций и земельного налога	10	02	501 0000	851	32,2
Уплата прочих налогов, сборов и иных платежей	10	02	501 0000	852	176,40115
Учреждения социального обслуживания населения	10	02	508 0000		544565,78008
Фонд оплаты труда казённых учреждений и взносы по обязательному социальному страхованию	10	02	508 0000	111	176517,17539
Иные выплаты персоналу казённых учреждений, за исключением фонда оплаты труда	10	02	508 0000	112	565,28834
Прочая закупка товаров, работ и услуг для обеспечения государственных (муниципальных) нужд	10	02	508 0000	244	61663,96165
Премии и гранты	10	02	508 0000	350	980,0
Субсидии бюджетным учреждениям на финансовое обеспечение государственного (муниципального) задания на оказание государственных (муниципальных) услуг (выполнение работ)	10	02	508 0000	611	197537,524
Субсидии бюджетным учреждениям на иные цели	10	02	508 0000	612	2337,55584
Субсидии автономным учреждениям на финансовое обеспечение государственного (муниципального) задания на оказание государственных (муниципальных) услуг (выполнение работ)	10	02	508 0000	621	100444,686
Субсидии автономным учреждениям на иные цели	10	02	508 0000	622	3359,51267
Уплата налога на имущество организаций и земельного налога	10	02	508 0000	851	581,33178
Уплата прочих налогов, сборов и иных платежей	10	02	508 0000	852	578,74441
Социальное обеспечение населения	10	03			7305233,60181
Осуществление отдельных полномочий Российской Федерации органами государственной власти Ульяновской области в области социальной политики, занятости населения	10	03	297 0000		1829222,02488
Пособие по уходу за ребёнком гражданам, подвергшимся воздействию радиации вследствие радиационных аварий, в соответствии с Законом Российской Федерации от 15 мая 1991 года № 1244-I «О социальной защите граждан, подвергшихся воздействию радиации вследствие катастрофы на Чернобыльской АЭС»	10	03	297 3003		1122,04999
Пособия, компенсации, меры социальной поддержки по публичным нормативным обязательствам	10	03	297 3003	313	1122,04999
Обеспечение инвалидов техническими средствами реабилитации, включая изготовление и ремонт протезно-ортопедических изделий	10	03	297 5130		164931,73244
Фонд оплаты труда казённых учреждений и взносы по обязательному социальному страхованию	10	03	297 5130	111	11570,09842
Иные выплаты персоналу казённых учреждений, за исключением фонда оплаты труда	10	03	297 5130	112	2,46752
Прочая закупка товаров, работ и услуг для обеспечения государственных (муниципальных) нужд	10	03	297 5130	244	1702,38711
Пособия, компенсации и иные социальные выплаты гражданам, кроме публичных нормативных обязательств	10	03	297 5130	321	34453,20847
Приобретение товаров, работ, услуг в пользу граждан в целях их социального обеспечения	10	03	297 5130	323	117191,97803
Исполнение судебных актов Российской Федерации и мировых соглашений по возмещению вреда, причинённого в результате незаконных действий (бездействия) органов государственной власти (государственных органов), органов местного самоуправления либо должностных лиц этих органов, а также в результате деятельности казённых учреждений	10	03	297 5130	831	11,59289
Осуществление полномочий по обеспечению жильём отдельных категорий граждан, установленных Федеральным законом от 12 января 1995 года № 5-ФЗ «О ветеранах», в соответствии с Указом Президента Российской Федерации от 7 мая 2008 года № 714 «Об обеспечении жильём ветеранов Великой Отечественной войны 1941-1945 годов»	10	03	297 5134		150260,544
Пособия, компенсации и иные социальные выплаты гражданам, кроме публичных нормативных обязательств	10	03	297 5134	321	150260,544
Осуществление полномочий по обеспечению жильём отдельных категорий граждан, установленных федеральными законами от 12 января 1995 года № 5-ФЗ «О ветеранах» и от 24 ноября 1995 года № 181-ФЗ «О социальной защите инвалидов в Российской Федерации»	10	03	297 5135		31443,912
Пособия, компенсации и иные социальные выплаты гражданам, кроме публичных нормативных обязательств	10	03	297 5135	321	31443,912
Средства на оказание государственной социальной помощи отдельным категориям граждан в части оплаты санаторно-курортного лечения, а также проезда на междугородном транспорте к месту лечения и обратно	10	03	297 5194		41513,15203
Пособия, компенсации и иные социальные выплаты гражданам, кроме публичных нормативных обязательств	10	03	297 5194	321	1544,78415
Приобретение товаров, работ, услуг в пользу граждан в целях их социального обеспечения	10	03	297 5194	323	39956,27795
Исполнение судебных актов Российской Федерации и мировых соглашений по возмещению вреда, причинённого в результате незаконных действий (бездействия) органов государственной власти (государственных органов), органов местного самоуправления либо должностных лиц этих органов, а также в результате деятельности казённых учреждений	10	03	297 5194	831	12,08993
Софинансирование социальных программ субъектов Российской Федерации, связанных с укреплением материально-технической базы учреждений социального обслуживания населения и оказанием адресной социальной помощи нерабатающим пенсионерам	10	03	297 5209		741,5
Иные выплаты населению	10	03	297 5209	360	741,5
Средства на осуществление переданного полномочия Российской Федерации по осуществлению ежегодной денежной выплаты лицам, награждённым нагрудным знаком «Почётный донор России»	10	03	297 5220		95485,0147
Прочая закупка товаров, работ и услуг для обеспечения государственных (муниципальных) нужд	10	03	297 5220	244	1411,675
Пособия, компенсации, меры социальной поддержки по публичным нормативным обязательствам	10	03	297 5220	313	94073,3397
Оказание адресной финансовой помощи гражданам Украины, имеющим статус беженца или получившим временное убежище на территории Российской Федерации и проживающим в жилых помещениях граждан Российской Федерации	10	03	297 5225		63,0
Пособия, компенсации, меры социальной поддержки по публичным нормативным обязательствам	10	03	297 5225	313	63,0
Выплата государственного единовременного пособия и ежемесячной денежной компенсации гражданам при возникновении поствакцинальных осложнений в соответствии с Федеральным законом от 17 сентября 1998 года № 157-ФЗ «Об иммунопрофилактике инфекционных болезней»	10	03	297 5240		165,90775
Прочая закупка товаров, работ и услуг для обеспечения государственных (муниципальных) нужд	10	03	297 5240	244	1,96075
Пособия, компенсации, меры социальной поддержки по публичным нормативным обязательствам	10	03	297 5240	313	163,947
Средства на оплату жилищно-коммунальных услуг отдельным категориям граждан	10	03	297 5250		710234,26504
Прочая закупка товаров, работ и услуг для обеспечения государственных (муниципальных) нужд	10	03	297 5250	244	9560,39747
Пособия, компенсации и иные социальные выплаты гражданам, кроме публичных нормативных обязательств	10	03	297 5250	321	700673,86757
Выплата единовременного пособия беременной жене военнослужащего, проходящего военную службу по призыву, а также ежемесячного пособия на ребёнка военнослужащего, проходящего военную службу по призыву, в соответствии с Федеральным законом от 19 мая 1995 года № 81-ФЗ «О государственных пособиях гражданам, имеющим детей»	10	03	297 5270		5052,41416
Прочая закупка товаров, работ и услуг для обеспечения государственных (муниципальных) нужд	10	03	297 5270	244	11,98902
Пособия, компенсации, меры социальной поддержки по публичным нормативным обязательствам	10	03	297 5270	313	5040,42514
Выплата инвалидам компенсаций страховых премий по договорам обязательного страхования гражданской ответственности владельцев транспортных средств в соответствии с Федеральным законом от 25 апреля 2002 года № 40-ФЗ «Об обязательном страховании гражданской ответственности владельцев транспортных средств»	10	03	297 5280		44,09586
Прочая закупка товаров, работ и услуг для обеспечения государственных (муниципальных) нужд	10	03	297 5280	244	0,65167
Пособия, компенсации и иные социальные выплаты гражданам, кроме публичных нормативных обязательств	10	03	297 5280	321	43,44419
Социальные выплаты безработным гражданам в соответствии с Законом Российской Федерации от 19 апреля 1991 года № 1032-I «О занятости населения в Российской Федерации»	10	03	297 5290		167522,5075
Прочая закупка товаров, работ и услуг для обеспечения государственных (муниципальных) нужд	10	03	297 5290	244	705,63096
Пособия, компенсации, меры социальной поддержки по публичным нормативным обязательствам	10	03	297 5290	313	140722,76022
Стипендии	10	03	297 5290	340	7028,16432
Межбюджетные трансферты бюджету Пенсионного фонда Российской Федерации	10	03	297 5290	570	19065,952
Единовременные денежные компенсации реабилитированным лицам	10	03	297 5300		10,0
Пособия, компенсации, меры социальной поддержки по публичным нормативным обязательствам	10	03	297 5300	313	10,0
Выплата государственных пособий лицам, не подлежащим обязательному социальному страхованию на случай временной нетрудоспособности и в связи с материнством, и лицам, уволенным в связи с ликвидацией организаций (прекращением деятельности, полномочий физическими лицами), в соответствии с Федеральным законом от 19 мая 1995 года № 81-ФЗ «О государственных пособиях гражданам, имеющим детей»	10	03	297 5380		442446,10741
Выплата пособий по уходу за ребёнком до достижения им возраста полутора лет гражданам, не подлежащим обязательному социальному страхованию на случай временной нетрудоспособности и в связи с материнством	10	03	297 5381		398005,48419
Прочая закупка товаров, работ и услуг для обеспечения государственных (муниципальных) нужд	10	03	297 5381	244	1151,14031
Пособия, компенсации, меры социальной поддержки по публичным нормативным обязательствам	10	03	297 5381	313	396854,34388
Выплата пособий при рождении ребёнка гражданам, не подлежащим обязательному социальному страхованию на случай временной нетрудоспособности и в связи с материнством	10	03	297 5385		44440,62322
Прочая закупка товаров, работ и услуг для обеспечения государственных (муниципальных) нужд	10	03	297 5385	244	171,12924
Пособия, компенсации, меры социальной поддержки по публичным нормативным обязательствам	10	03	297 5385	313	44269,49398
Финансовое обеспечение мероприятий, связанных с санаторно-курортным лечением отдельных категорий граждан в санаторно-курортных организациях, расположенных в Республике Крым и г. Севастополе	10	03	297 5407		18185,822
Приобретение товаров, работ, услуг в пользу граждан в целях их социального обеспечения	10	03	297 5407	323	18185,822
Социальная помощь	10	03	505 0000		138830,00714
Реализация Закона Ульяновской области от 02.11.2011 № 180-ЗО «О некоторых мерах по улучшению демографической ситуации в Ульяновской области»	10	03	505 8200		57517,77996
Прочая закупка товаров, работ и услуг для обеспечения государственных (муниципальных) нужд	10	03	505 8200	244	235,88141
Пособия, компенсации, меры социальной поддержки по публичным нормативным обязательствам	10	03	505 8200	313	13020,92015
Пособия, компенсации и иные социальные выплаты гражданам, кроме публичных нормативных обязательств	10	03	505 8200	321	44260,9784
Средства на реализацию Закона Ульяновской области от 05.04.2006 № 43-ЗО «О мерах государственной социальной поддержки отдельных категорий специалистов, работающих и проживающих в сельских населённых пунктах, рабочих посёлках и посёлках городского типа на территории Ульяновской области»	10	03	505 8500		13492,85351
Прочая закупка товаров, работ и услуг для обеспечения государственных (муниципальных) нужд	10	03	505 8500	244	1,96696
Пособия, компенсации, меры социальной поддержки по публичным нормативным обязательствам	10	03	505 8500	313	73,75179
Пособия, компенсации и иные социальные выплаты гражданам, кроме публичных нормативных обязательств	10	03	505 8500	321	1670,64677
Субсидии бюджетным учреждениям на иные цели	10	03	505 8500	612	11746,48799
Средства на реализацию Закона Ульяновской области от 02.11.2011 № 181-ЗО «Об обеспечении полноценным питанием беременных женщин, кормящих матерей, а также детей в возрасте до трёх лет в Ульяновской области»	10	03	505 8900		2917,70001
Прочая закупка товаров, работ и услуг для обеспечения государственных (муниципальных) нужд	10	03	505 8900	244	53,32431
Пособия, компенсации, меры социальной поддержки по публичным нормативным обязательствам	10	03	505 8900	313	2864,3757
Средства на реализацию Закона Ульяновской области от 29.05.2012 № 65-ЗО «Об организации оздоровления работников бюджетной сферы на территории Ульяновской области»	10	03	505 9000		23545,36402
Субсидии, за исключением субсидий на софинансирование капитальных вложений в объекты государственной (муниципальной) собственности	10	03	505 9000	521	10774,36402
Субсидии бюджетным учреждениям на финансовое обеспечение государственного (муниципального) задания на оказание государственных (муниципальных) услуг (выполнение работ)	10	03	505 9000	611	12771,0
Средства на реализацию Закона Ульяновской области от 02.05.2012 № 49-ЗО «О мерах социальной поддержки отдельных категорий молодых специалистов на территории Ульяновской области»	10	03	505 9100		41356,30964
Прочая закупка товаров, работ и услуг для обеспечения государственных (муниципальных) нужд	10	03	505 9100	244	110,55311
Пособия, компенсации, меры социальной поддержки по публичным нормативным обязательствам	10	03	505 9100	313	7691,83802
Пособия, компенсации и иные социальные выплаты гражданам, кроме публичных нормативных обязательств	10	03	505 9100	321	1045,06207
Субвенции	10	03	505 9100	530	15139,70974
Субсидии бюджетным учреждениям на иные цели	10	03	505 9100	612	17201,2467
Субсидии автономным учреждениям на иные цели	10	03	505 9100	622	167,9
Финансовое обеспечение расходных обязательств муниципальных образований, возникающих при выполнении государственных полномочий субъектов Российской Федерации, переданных для осуществления органам местного самоуправления в установленном порядке	10	03	521 0000		1989,9
Единовременные денежные выплаты педагогическим работникам муниципальных образовательных организаций, реализующих образовательную программу дошкольного образования, имеющим статус молодых специалистов (за исключением педагогических работников, работающих и проживающих в сельских населённых пунктах, рабочих посёлках (посёлках городского типа) Ульяновской области)	10	03	521 1800		1989,9
Субвенции	10	03	521 1800	530	1989,9
Средства на реализацию Закона Ульяновской области от 06.10.2011 № 170-ЗО «О мерах государственной поддержки общественных объединений пожарной охраны и добровольных пожарных в Ульяновской области»	10	03	535 0000		6000,26531
Прочая закупка товаров, работ и услуг для обеспечения государственных (муниципальных) нужд	10	03	535 0000	244	120,08806
Пособия, компенсации, меры социальной поддержки по публичным нормативным обязательствам	10	03	535 0000	313	4891,14725
Публичные нормативные выплаты гражданам несоциального характера	10	03	535 0000	330	989,03
Государственная поддержка сельского хозяйства	10	03	584 0000		41759,24814
Реализация мероприятий федеральной целевой программы «Устойчивое развитие сельских территорий на 2014-2017 годы и на период до 2020 года»	10	03	584 5018		41244,449
Субсидии, за исключением субсидий на софинансирование капитальных вложений в объекты государственной (муниципальной) собственности	10	03	584 5018	521	41244,449
Прочие мероприятия, осуществляемые за счёт межбюджетных трансфертов прошлых лет из федерального бюджета	10	03	584 5898		514,79914
Субсидии, за исключением субсидий на софинансирование капитальных вложений в объекты государственной (муниципальной) собственности	10	03	584 5898	521	514,79914
Мероприятия по обеспечению жильём молодых семей	10	03	588 0000		3459,88029
Мероприятия подпрограммы «Обеспечение жильём молодых семей» федеральной целевой программы «Жилище» на 2011-2015 годы	10	03	588 5020		3459,88029
Субсидии, за исключением субсидий на софинансирование капитальных вложений в объекты государственной (муниципальной) собственности	10	03	588 5020	521	3459,88029
Исполнение денежных обязательств по исполнительным документам, мировым соглашениям	10	03	778 0000		504,0
Исполнение судебных актов Российской Федерации и мировых соглашений по возмещению вреда, причинённого в результате незаконных действий (бездействия) органов государственной власти (государственных органов), органов местного самоуправления либо должностных лиц этих органов, а также в результате деятельности казённых учреждений	10	03	778 0000	831	504,0
Государственная программа Ульяновской области «Социальная поддержка и защита населения Ульяновской области» на 2014-2018 годы	10	03	800 0000		5226934,9573
Подпрограмма «Развитие мер социальной поддержки отдельных категорий граждан» государственной программы Ульяновской области «Социальная поддержка и защита населения Ульяновской области» на 2014-2018 годы	10	03	801 0000		4464751,69389
Предоставление гражданам субсидий на оплату жилого помещения и коммунальных услуг	10	03	801 1201		328602,39163
Прочая закупка товаров, работ и услуг для обеспечения государственных (муниципальных) нужд	10	03	801 1201	244	4972,66902
Пособия, компенсации и иные социальные выплаты гражданам, кроме публичных нормативных обязательств	10	03	801 1201	321	323629,72261
Компенсация расходов по оплате жилых помещений и коммунальных услуг отдельным категориям граждан	10	03	801 1202		90779,92238
Прочая закупка товаров, работ и услуг для обеспечения государственных (муниципальных) нужд	10	03	801 1202	244	1422,68436
Пособия, компенсации и иные социальные выплаты гражданам, кроме публичных нормативных обязательств	10	03	801 1202	321	89357,23802
Реализация Закона Ульяновской области от 31.08.2013 № 159-ЗО «Об оказании адресной материальной помощи гражданам, оказавшимся в трудной жизненной ситуации»	10	03	801 1203		58072,8365
Прочая закупка товаров, работ и услуг для обеспечения государственных (муниципальных) нужд	10	03	801 1203	244	872,7365
Иные выплаты населению	10	03	801 1203	360	57200,1
Приобретение протезно-ортопедиче-ских изделий	10	03	801 1204		16720,91381
Приобретение товаров, работ, услуг в пользу граждан в целях их социального обеспечения	10	03	801 1204	323	16720,91381
Обеспечение мер социальной поддержки ветеранов труда	10	03	801 1205		1476072,34677
Прочая закупка товаров, работ и услуг для обеспечения государственных (муниципальных) нужд	10	03	801 1205	244	30564,03567
Пособия, компенсации, меры социальной поддержки по публичным нормативным обязательствам	10	03	801 1205	313	744487,98812
Пособия, компенсации и иные социальные выплаты гражданам, кроме публичных нормативных обязательств	10	03	801 1205	321	701020,32298
Обеспечение мер социальной поддержки тружеников тыла	10	03	801 1206		3355,44031
Прочая закупка товаров, работ и услуг для обеспечения государственных (муниципальных) нужд	10	03	801 1206	244	76,65446
Пособия, компенсации, меры социальной поддержки по публичным нормативным обязательствам	10	03	801 1206	313	2525,57197
Приобретение товаров, работ, услуг в пользу граждан в целях их социального обеспечения	10	03	801 1206	323	753,21388
Обеспечение мер социальной поддержки реабилитированных лиц и лиц, признанных пострадавшими от политических репрессий	10	03	801 1207		29685,69904
Прочая закупка товаров, работ и услуг для обеспечения государственных (муниципальных) нужд	10	03	801 1207	244	623,5759
Пособия, компенсации, меры социальной поддержки по публичным нормативным обязательствам	10	03	801 1207	313	8100,23065
Пособия, компенсации и иные социальные выплаты гражданам, кроме публичных нормативных обязательств	10	03	801 1207	321	20961,89249
Реализация Закона Ульяновской области от 09.01.2008 № 10-ЗО «О звании «Ветеран труда Ульяновской области»	10	03	801 1208		1967447,22204
Прочая закупка товаров, работ и услуг для обеспечения государственных (муниципальных) нужд	10	03	801 1208	244	40927,35217
Пособия, компенсации, меры социальной поддержки по публичным нормативным обязательствам	10	03	801 1208	313	786742,45871
Пособия, компенсации и иные социальные выплаты гражданам, кроме публичных нормативных обязательств	10	03	801 1208	321	1138866,59049
Приобретение товаров, работ, услуг в пользу граждан в целях их социального обеспечения	10	03	801 1208	323	910,82067
Реализация Закона Ульяновской области от 05.05.2011 № 73-ЗО «О наградах Ульяновской области»	10	03	801 1209		19433,83831
Прочая закупка товаров, работ и услуг для обеспечения государственных (муниципальных) нужд	10	03	801 1209	244	336,91499
Пособия, компенсации, меры социальной поддержки по публичным нормативным обязательствам	10	03	801 1209	313	18956,51132
Пособия, компенсации и иные социальные выплаты гражданам, кроме публичных нормативных обязательств	10	03	801 1209	321	140,412
Выплата социального пособия на погребение и возмещение расходов по гарантированному перечню услуг по погребению	10	03	801 1211		10078,16943
Прочая закупка товаров, работ и услуг для обеспечения государственных (муниципальных) нужд	10	03	801 1211	244	257,61447
Пособия, компенсации, меры социальной поддержки по публичным нормативным обязательствам	10	03	801 1211	313	9820,55496
Предоставление мер социальной поддержки педагогическим работникам образовательных организаций, работающим и проживающим в сельских населённых пунктах, рабочих посёлках (посёлках городского типа)	10	03	801 1213		281916,58276
Прочая закупка товаров, работ и услуг для обеспечения государственных (муниципальных) нужд	10	03	801 1213	244	5135,20782
Пособия, компенсации и иные социальные выплаты гражданам, кроме публичных нормативных обязательств	10	03	801 1213	321	276781,37494
Компенсационные выплаты за проезд на садово-дачные массивы для социально незащищённой категории лиц	10	03	801 1214		6505,63233
Прочая закупка товаров, работ и услуг для обеспечения государственных (муниципальных) нужд	10	03	801 1214	244	101,74833
Пособия, компенсации и иные социальные выплаты гражданам, кроме публичных нормативных обязательств	10	03	801 1214	321	6403,884
Выплата единовременной материальной помощи по постановлению Правительства Ульяновской области от 03.02.2006 № 30 «О дополнительных мерах социальной поддержки военнослужащих, сотрудников правоохранительных органов и членов их семей»	10	03	801 1215		185,227
Прочая закупка товаров, работ и услуг для обеспечения государственных (муниципальных) нужд	10	03	801 1215	244	6,227
Пособия, компенсации, меры социальной поддержки по публичным нормативным обязательствам	10	03	801 1215	313	179,0
Реализация Закона Ульяновской области от 04.11.2003 № 056-ЗО «О социальной поддержке инвалидов боевых действий, проживающих на территории Ульяновской области»	10	03	801 1216		614,75248
Прочая закупка товаров, работ и услуг для обеспечения государственных (муниципальных) нужд	10	03	801 1216	244	11,57248
Пособия, компенсации, меры социальной поддержки по публичным нормативным обязательствам	10	03	801 1216	313	603,18
Реализация Закона Ульяновской области от 19.12.2007 № 225-ЗО «О социальной поддержке родителей и супругов военнослужащих, сотрудников органов внутренних дел, Федеральной службы безопасности Российской Федерации, прокуратуры Российской Федерации, органов уголовно-исполнительной системы Министерства юстиции Российской Федерации, погибших при исполнении обязанностей военной службы, служебных обязанностей или умерших вследствие ранения, контузии, заболеваний, увечья, полученных при исполнении обязанностей военной службы, служебных обязанностей»	10	03	801 1217		3080,32722
Прочая закупка товаров, работ и услуг для обеспечения государственных (муниципальных) нужд	10	03	801 1217	244	60,88105
Пособия, компенсации, меры социальной поддержки по публичным нормативным обязательствам	10	03	801 1217	313	3019,44617
Предоставление мер социальной поддержки и социального обслуживания лицам, страдающим психическими расстройствами, находящимся в трудной жизненной ситуации	10	03	801 1219		2309,99035
Прочая закупка товаров, работ и услуг для обеспечения государственных (муниципальных) нужд	10	03	801 1219	244	56,49035
Пособия, компенсации, меры социальной поддержки по публичным нормативным обязательствам	10	03	801 1219	313	2253,5
Проведение социально значимых мероприятий	10	03	801 1220		9615,64164
Прочая закупка товаров, работ и услуг для обеспечения государственных (муниципальных) нужд	10	03	801 1220	244	9615,64164
Реализация Закона Ульяновской области от 08.10.2008 № 150-ЗО «О материальном обеспечении вдовы Сычёва В.А. и вдовы Доронина Н.П.»	10	03	801 1221		967,2
Прочая закупка товаров, работ и услуг для обеспечения государственных (муниципальных) нужд	10	03	801 1221	244	7,2
Пособия, компенсации, меры социальной поддержки по публичным нормативным обязательствам	10	03	801 1221	313	960,0
Обеспечение равной доступности услуг общественного транспорта на территории Ульяновской области для отдельных категорий граждан, оказание мер социальной поддержки которым относится к ведению Российской Федерации	10	03	801 1223		27086,4
Приобретение товаров, работ, услуг в пользу граждан в целях их социального обеспечения	10	03	801 1223	323	27086,4
Оказание мер социальной поддержки творческим работникам	10	03	801 1224		9975,9539
Прочая закупка товаров, работ и услуг для обеспечения государственных (муниципальных) нужд	10	03	801 1224	244	158,34169
Пособия, компенсации, меры социальной поддержки по публичным нормативным обязательствам	10	03	801 1224	313	9817,61221
Реализация Закона Ульяновской области от 09.11.2010 № 177-ЗО «О мерах социальной поддержки инвалидов и участников Великой Отечественной войны, ветеранов боевых действий, бывших несовершеннолетних узников концлагерей, гетто и других мест принудительного содержания, созданных фашистами и их союзниками в период второй мировой войны, в Ульяновской области»	10	03	801 1225		22787,53081
Прочая закупка товаров, работ и услуг для обеспечения государственных (муниципальных) нужд	10	03	801 1225	244	442,64628
Пособия, компенсации и иные социальные выплаты гражданам, кроме публичных нормативных обязательств	10	03	801 1225	321	22344,88453
Реализация Закона Ульяновской области от 20.12.2010 № 226-ЗО «О ме- рах государственной поддержки гра-ждан в связи с введением на территории Ульяновской области экономически обоснованных тарифов и нормативов потребления коммунальных ус-луг»	10	03	801 1226		7881,82637
Прочая закупка товаров, работ и услуг для обеспечения государственных (муниципальных) нужд	10	03	801 1226	244	193,29375
Пособия, компенсации и иные социальные выплаты гражданам, кроме публичных нормативных обязательств	10	03	801 1226	321	7688,53262
Реализация Закона Ульяновской области от 04.04.2011 № 47-ЗО «О социальной поддержке жён граждан, уволенных с военной службы»	10	03	801 1227		2726,54424
Прочая закупка товаров, работ и услуг для обеспечения государственных (муниципальных) нужд	10	03	801 1227	244	46,05935
Пособия, компенсации и иные социальные выплаты гражданам, кроме публичных нормативных обязательств	10	03	801 1227	321	2680,48489

Мероприятия по повышению доступности и качества реабилитационных услуг для инвалидов, в том числе для детей-инвалидов, содействие в их социальной интеграции	10	03	803 1402		1108,289
Субсидии автономным учреждениям на иные цели	10	03	803 1402	622	1108,289
Комплекс информационных, просветительских и общественных мероприятий	10	03	803 1403		211,802
Прочая закупка товаров, работ и услуг для обеспечения государственных (муниципальных) нужд	10	03	803 1403	244	211,802
Иные мероприятия	10	03	803 1404		978,81
Субсидии бюджетным учреждениям на иные цели	10	03	803 1404	612	978,81
Подпрограмма «Содействие занятости населения, улучшение условий и охраны труда» государственной программы Ульяновской области «Социальная поддержка и защита населения Ульяновской области» на 2014-2018 годы	10	03	804 0000		2637,65245
Мероприятия по реализации прав граждан на труд и социальную защиту от безработицы, а также создание благоприятных условий для обеспечения занятости населения	10	03	804 1501		2497,85645
Прочая закупка товаров, работ и услуг для обеспечения государственных (муниципальных) нужд	10	03	804 1501	244	155,35645
Премии и гранты	10	03	804 1501	350	2342,5
Мероприятия по улучшению условий и охраны труда	10	03	804 1505		139,796
Прочая закупка товаров, работ и услуг для обеспечения государственных (муниципальных) нужд	10	03	804 1505	244	139,796
Государственная программа Ульяновской области «Развитие молодёжной политики в Ульяновской области» на 2014-2018 годы	10	03	820 0000		7425,67075
Подпрограмма «Обеспечение жильём молодых семей» государственной программы Ульяновской области «Развитие молодёжной политики в Ульяновской области» на 2014-2018 годы	10	03	822 0000		7425,67075
Субсидии на предоставление социальных выплат молодым семьям на приобретение (строительство) жилья	10	03	822 2310		6394,00475
Субсидии, за исключением субсидий на софинансирование капитальных вложений в объекты государственной (муниципальной) собственности	10	03	822 2310	521	6394,00475
Субсидии на предоставление дополнительной социальной выплаты молодым семьям на приобретение (строительство) жилья при рождении ребёнка	10	03	822 2311		1031,666
Пособия, компенсации и иные социальные выплаты гражданам, кроме публичных нормативных обязательств	10	03	822 2311	321	1031,666
Государственная программа Ульяновской области «Развитие сельского хозяйства и регулирование рынков сельскохозяйственной продукции, сырья и продовольствия в Ульяновской области» на 2014-2020 годы	10	03	930 0000		49107,648
Подпрограмма «Устойчивое развитие сельских территорий» государственной программы Ульяновской области «Развитие сельского хозяйства и регулирование рынков сельскохозяйственной продукции, сырья и продовольствия в Ульяновской области» на 2014-2020 годы	10	03	931 0000		49107,648
Софинансирование мероприятий по улучшению жилищных условий гра-ждан, проживающих в сельской местности, по федеральной целевой программе «Устойчивое развитие сельских территорий на 2014-2017 годы и на период до 2020 года»	10	03	931 2512		11784,127
Субсидии, за исключением субсидий на софинансирование капитальных вложений в объекты государственной (муниципальной) собственности	10	03	931 2512	521	11784,127
Софинансирование мероприятий по улучшению жилищных условий молодых семей и молодых специалистов, проживающих в сельской местности, по федеральной целевой программе «Устойчивое развитие сельских территорий на 2014-2017 годы и на период до 2020 года»	10	03	931 2513		37323,521
Субсидии, за исключением субсидий на софинансирование капитальных вложений в объекты государственной (муниципальной) собственности	10	03	931 2513	521	37323,521
Охрана семьи и детства	10	04			1046863,66725
Осуществление отдельных полномочий Российской Федерации органами государственной власти Ульяновской области в области социальной политики, занятости населения	10	04	297 0000		146536,69975
Ежемесячная денежная выплата, назначаемая в случае рождения третьего ребёнка или последующих детей до достижения ребёнком возраста трёх лет	10	04	297 5084		140475,94001
Пособия, компенсации, меры социальной поддержки по публичным нормативным обязательствам	10	04	297 5084	313	140475,94001
Выплата единовременного пособия при всех формах устройства детей, лишённых родительского попечения, в семью	10	04	297 5260		6060,75974
Пособия, компенсации, меры социальной поддержки по публичным нормативным обязательствам	10	04	297 5260	313	6060,75974
Мероприятия в рамках реализации Федерального закона от 21.12.1996 № 159-ФЗ «О дополнительных гарантиях по социальной поддержке детей-сирот и детей, оставшихся без попечения родителей»	10	04	299 0000		21110,80233
Средства на обеспечение предоставления жилых помещений детям-сиротам и детям, оставшимся без попечения родителей, лицам из их числа по договорам найма специализированных жилых помещений	10	04	299 5082		21110,80233
Бюджетные инвестиции на приобретение объектов недвижимого имущества в государственную (муниципальную) собственность	10	04	299 5082	412	21110,80233
Социальная помощь	10	04	505 0000		28494,2585
Реализация Закона Ульяновской области от 02.11.2011 № 180-ЗО «О некоторых мерах по улучшению демографической ситуации в Ульяновской области»	10	04	505 8200		111,0
Пособия, компенсации и иные социальные выплаты гражданам, кроме публичных нормативных обязательств	10	04	505 8200	321	111,0
Денежное пособие на оплату обучения студентам, обучающимся в образовательных организациях среднего профессионального и высшего образования, находящихся на территории Ульяновской области	10	04	505 8600		2588,0
Пособия, компенсации и иные социальные выплаты гражданам, кроме публичных нормативных обязательств	10	04	505 8600	321	2588,0
Средства на реализацию Закона Ульяновской области от 31.08.2013 № 157-ЗО «О мерах социальной поддержки, предоставляемых талантливым и одарённым обучающимся, педагогическим и научным работникам образовательных организаций»	10	04	505 8700		22320,0
Пособия, компенсации и иные социальные выплаты гражданам, кроме публичных нормативных обязательств	10	04	505 8700	321	22320,0
Денежная выплата студентам, обучающимся в профессиональных образовательных организациях и образовательных организациях высшего образования, находящихся на территории Ульяновской области	10	04	505 9200		3475,2585
Пособия, компенсации и иные социальные выплаты гражданам, кроме публичных нормативных обязательств	10	04	505 9200	321	3475,2585
Финансовое обеспечение расходных обязательств муниципальных образований, возникающих при выполнении государственных полномочий субъектов Российской Федерации, переданных для осуществления органам местного самоуправления в установленном порядке	10	04	521 0000		170088,14
Выплата родителям (законным представителям) детей, посещающих муниципальные и частные образовательные организации, реализующие образовательную программу дошколь-ного образования, компенсации части внесённой в соответствующие образовательные организации родительской платы за присмотр и уход за детьми	10	04	521 1300		170088,14
Субвенции	10	04	521 1300	530	170088,14
Государственная программа Ульяновской области «Социальная поддержка и защита населения Ульяновской области» на 2014-2018 годы	10	04	800 0000		546335,2229
Подпрограмма «Семья и дети» государственной программы Ульяновской области «Социальная поддержка и защита населения Ульяновской области» на 2014-2018 годы	10	04	802 0000		546335,2229
Реализация Закона Ульяновской области от 31.08.2012 № 112-ЗО «О единовременном денежном пособии гражданам, усыновившим (удочерившим) детей-сирот и детей, оставшихся без попечения родителей, на территории Ульяновской области»	10	04	802 1302		4300,0
Пособия, компенсации, меры социальной поддержки по публичным нормативным обязательствам	10	04	802 1302	313	4300,0
Ежемесячная денежная выплата лицам из числа детей-сирот и детей, оставшихся без попечения родителей, обучающимся в муниципальных образовательных организациях, находящихся на территории Ульяновской области	10	04	802 1303		1568,40358
Пособия, компенсации и иные социальные выплаты гражданам, кроме публичных нормативных обязательств	10	04	802 1303	321	1568,40358
Ремонт жилых помещений, принадлежащих детям-сиротам и детям, оставшимся без попечения родителей, а также лицам из числа детей-сирот и детей, оставшихся без попечения родителей, на праве собственности	10	04	802 1304		1847,76214
Приобретение товаров, работ, услуг в пользу граждан в целях их социального обеспечения	10	04	802 1304	323	1847,76214
Ежемесячная денежная выплата на обеспечение проезда детей-сирот и детей, оставшихся без попечения родителей, а также лиц из числа детей-сирот и детей, оставшихся без попечения родителей, обучающихся в муниципальных образовательных организациях, на городском, пригородном, в сельской местности на внутрирайонном транспорте (кроме такси), а также проезда один раз в год к месту жительства и обратно к месту обучения	10	04	802 1305		12263,07766
Субвенции	10	04	802 1305	530	12263,07766
Содержание ребёнка в семье опекуна (попечителя) и приёмной семье, а также вознаграждение, причитающееся приёмному родителю	10	04	802 1306		508394,71952
Субвенции	10	04	802 1306	530	508394,71952
Опека и попечительство в отношении несовершеннолетних	10	04	802 1307		17433,22
Субвенции	10	04	802 1307	530	17433,22
Реализация мер социальной поддержки в сфере гарантий права на образование	10	04	802 1309		528,04
Пособия, компенсации и иные социальные выплаты гражданам, кроме публичных нормативных обязательств	10	04	802 1309	321	528,04
Государственная программа Ульяновской области «Развитие жилищно-коммунального хозяйства в Ульяновской области» на 2014-2018 годы	10	04	830 0000		134298,54377
Подпрограмма «Обеспечение жилыми помещениями детей-сирот и детей, оставшихся без попечения родителей, лиц из числа детей-сирот и детей, оставшихся без попечения родителей, на территории Ульяновской области» государственной программы Ульяновской области «Развитие жилищно-коммунального хозяйства в Ульяновской области» на 2014-2018 годы	10	04	834 0000		134298,54377
Обеспечение предоставления жилых помещений детям-сиротам и детям, оставшимся без попечения родителей, лицам из их числа по договорам найма специализированных жилых помещений	10	04	834 2417		134298,54377
Бюджетные инвестиции на приобретение объектов недвижимого имущества в государственную (муниципальную) собственность	10	04	834 2417	412	134298,54377
Другие вопросы в области социальной политики	10	06			351591,41122
Руководство и управление в сфере ус-тановленных функций государственных органов Ульяновской области	10	06	002 0000		264534,5515
Центральный аппарат	10	06	002 0400		104325,13626
Фонд оплаты труда государственных (муниципальных) органов и взносы по обязательному социальному страхованию	10	06	002 0400	121	97982,41869
Иные выплаты персоналу государственных (муниципальных) органов, за исключением фонда оплаты труда	10	06	002 0400	122	182,19708
Закупка товаров, работ, услуг в сфере информационно-коммуникационных технологий	10	06	002 0400	242	381,5356
Прочая закупка товаров, работ и услуг для обеспечения государственных (муниципальных) нужд	10	06	002 0400	244	5098,67316
Исполнение судебных актов Российской Федерации и мировых соглашений по возмещению вреда, причинённого в результате незаконных действий (бездействия) органов государственной власти (государственных органов), органов местного самоуправления либо должностных лиц этих органов, а также в результате деятельности казённых учреждений	10	06	002 0400	831	396,07234
Уплата налога на имущество организаций и земельного налога	10	06	002 0400	851	264,646
Уплата прочих налогов, сборов и иных платежей	10	06	002 0400	852	19,59339
Территориальные органы	10	06	002 1500		160209,41524
Фонд оплаты труда государственных (муниципальных) органов и взносы по обязательному социальному страхованию	10	06	002 1500	121	159853,0394
Иные выплаты персоналу государственных (муниципальных) органов, за исключением фонда оплаты труда	10	06	002 1500	122	17,30344
Прочая закупка товаров, работ и услуг для обеспечения государственных (муниципальных) нужд	10	06	002 1500	244	252,675
Исполнение судебных актов Российской Федерации и мировых соглашений по возмещению вреда, причинённого в результате незаконных действий (бездействия) органов государственной власти (государственных органов), органов местного самоуправления либо должностных лиц этих органов, а также в результате деятельности казённых учреждений	10	06	002 1500	831	14,95324
Уплата прочих налогов, сборов и иных платежей	10	06	002 1500	852	71,44416
Осуществление отдельных мероприятий в области здравоохранения	10	06	293 0000		27582,5
Осуществление единовременных выплат медицинским работникам	10	06	293 5136		27582,5
Пособия, компенсации и иные социальные выплаты гражданам, кроме публичных нормативных обязательств	10	06	293 5136	321	27582,5
Осуществление отдельных полномочий Российской Федерации органами государственной власти Ульяновской области в области социальной политики, занятости населения	10	06	297 0000		17437,52352
Мероприятия государственной программы Российской Федерации «Доступная среда» на 2011-2015 годы	10	06	297 5027		17437,52352
Субсидии, за исключением субсидий на софинансирование капитальных вложений в объекты государственной (муниципальной) собственности	10	06	297 5027	521	17437,52352
Социальная помощь	10	06	505 0000		27582,5
Софинансирование единовременных компенсационных выплат медицинским работникам	10	06	505 8400		27582,5
Пособия, компенсации и иные социальные выплаты гражданам, кроме публичных нормативных обязательств	10	06	505 8400	321	27582,5
Областная адресная инвестиционная программа	10	06	524 0000		129,3362
Бюджетные инвестиции на приобретение объектов недвижимого имущества в государственную (муниципальную) собственность	10	06	524 0000	414	129,3362
Государственная программа Ульяновской области «Развитие строительства и архитектуры в Ульяновской области» на 2014-2018 годы	10	06	850 0000		14325,0
Подпрограмма «Стимулирование развития жилищного строительства в Ульяновской области в 2014-2018 годах» государственной программы Ульяновской области «Развитие строительства и архитектуры в Ульяновской области» на 2014-2018 годы	10	06	851 0000		14325,0
Социальные выплаты на приобретение жилья отдельным категориям граждан, постоянно проживающих на территории Ульяновской области	10	06	851 2010		14325,0
Пособия, компенсации и иные социальные выплаты гражданам, кроме публичных нормативных обязательств	10	06	851 2010	321	12000,0
Субсидии, за исключением субсидий на софинансирование капитальных вложений в объекты государственной (муниципальной) собственности	10	06	851 2010	521	2325,0
Физическая культура и спорт	11				861198,13022
Физическая культура	11	01			401889,04445
Резервные фонды	11	01	070 0000		776,0
Резервный фонд Правительства Ульяновской области	11	01	070 0400		776,0
Субсидии автономным учреждениям на иные цели	11	01	070 0400	622	776,0
Развитие физической культуры и спорта	11	01	512 0000		382613,04445
Субсидии автономным учреждениям на финансовое обеспечение государственного (муниципального) задания на оказание государственных (муниципальных) услуг (выполнение работ)	11	01	512 0000	621	74558,6
Субсидии автономным учреждениям на иные цели	11	01	512 0000	622	308054,44445
Государственная программа Ульяновской области «Развитие физической культуры и спорта в Ульяновской области на 2014-2018 годы»	11	01	890 0000		18500,0
Приобретение объектов спорта	11	01	890 4024		18500,0
Субсидии автономным учреждениям на иные цели	11	01	890 4024	622	18500,0
Массовый спорт	11	02			312784,56781
Развитие физической культуры и спорта	11	02	512 0000		175384,37431
Иные выплаты персоналу казённых учреждений, за исключением фонда оплаты труда	11	02	512 0000	112	3,5
Прочая закупка товаров, работ и услуг для обеспечения государственных (муниципальных) нужд	11	02	512 0000	244	38452,1184
Иные выплаты населению	11	02	512 0000	360	23215,6
Приобретение оборудования для быстровозводимых физкультурно-оздоровительных комплексов, включая металлоконструкции и металлоизделия	11	02	512 5080		44240,40596
Субсидии, за исключением субсидий на софинансирование капитальных вложений в объекты государственной (муниципальной) собственности	11	02	512 5080	521	44240,40596
Финансовое обеспечение расходов общепрограммного характера по федеральной целевой программе «Развитие физической культуры и спорта в Российской Федерации на 2006-2015 годы»	11	02	512 5095		69472,74995
Субсидии на софинансирование капитальных вложений в объекты государственной (муниципальной) собственности	11	02	512 5095	522	69472,74995
Государственная программа Ульяновской области «Развитие физической культуры и спорта в Ульяновской области на 2014-2018 годы»	11	02	890 0000		137400,1935
Строительство и реконструкция спортивных объектов	11	02	890 4023		136900,1935
Субсидии на софинансирование капитальных вложений в объекты государственной (муниципальной) собственности	11	02	890 4023	522	130200,0
Субсидии автономным учреждениям на иные цели	11	02	890 4023	622	6700,1935
Ремонт спортивных объектов	11	02	890 4025		500,0
Субсидии, за исключением субсидий на софинансирование капитальных вложений в объекты государственной (муниципальной) собственности	11	02	890 4025	521	500,0
Спорт высших достижений	11	03			139424,90166
Центры спортивной подготовки (сборные команды)	11	03	482 0000		33151,74484
Фонд оплаты труда казённых учреждений и взносы по обязательному социальному страхованию	11	03	482 0000	111	26000,38914
Иные выплаты персоналу казённых учреждений, за исключением фонда оплаты труда	11	03	482 0000	112	2,0
Закупка товаров, работ, услуг в сфере информационно-коммуникационных технологий	11	03	482 0000	242	54,86091
Прочая закупка товаров, работ и услуг для обеспечения государственных (муниципальных) нужд	11	03	482 0000	244	1128,32313
Адресная финансовая поддержка спортивных организаций, осуществляющих подготовку спортивного резерва для сборных команд Российской Федерации	11	03	482 5081		5966,17166
Прочая закупка товаров, работ и услуг для обеспечения государственных (муниципальных) нужд	11	03	482 5081	244	5966,17166
Государственная программа Ульяновской области «Развитие физической культуры и спорта в Ульяновской области на 2014-2018 годы»	11	03	890 0000		106273,15682
Развитие спорта высших достижений	11	03	890 4021		83500,0
Субсидии некоммерческим организациям (за исключением государственных (муниципальных) учреждений)	11	03	890 4021	630	83500,0
Подготовка спортивного резерва	11	03	890 4022		22773,15682
Иные выплаты персоналу казённых учреждений, за исключением фонда оплаты труда	11	03	890 4022	112	5,2
Прочая закупка товаров, работ и услуг для обеспечения государственных (муниципальных) нужд	11	03	890 4022	244	22767,95682
Другие вопросы в области физической культуры и спорта	11	05			7099,6163
Руководство и управление в сфере ус-тановленных функций государственных органов Ульяновской области	11	05	002 0000		6807,90376
Центральный аппарат	11	05	002 0400		6807,90376
Фонд оплаты труда государственных (муниципальных) органов и взносы по обязательному социальному страхованию	11	05	002 0400	121	6000,02588
Иные выплаты персоналу государственных (муниципальных) органов и взносы по обязательному социальному страхованию	11	05	002 0400	122	29,32624
Закупка товаров, работ, услуг в сфере информационно-коммуникационных технологий	11	05	002 0400	242	148,62726
Прочая закупка товаров, работ и услуг для обеспечения государственных (муниципальных) нужд	11	05	002 0400	244	628,27488
Уплата прочих налогов, сборов и иных платежей	11	05	002 0400	852	1,6495
Исполнение денежных обязательств по исполнительным документам, мировым соглашениям	11	05	778 0000		291,71254
Исполнение судебных актов Российской Федерации и мировых соглашений по возмещению вреда, причинённого в результате незаконных действий (бездействия) органов государственной власти (государственных органов), органов местного самоуправления либо должностных лиц этих органов, а также в результате деятельности казённых учреждений	11	05	778 0000	831	291,71254
Средства массовой информации	12				132512,25343
Телевидение и радиовещание	12	01			37847,9667
Средства массовой информации	12	01	444 0000		12094,9667
Информационное обеспечение деятельности органов государственной власти	12	01	444 0700		12094,9667
Прочая закупка товаров, работ и услуг для обеспечения государственных (муниципальных) нужд	12	01	444 0700	244	12094,9667
Телерадиокомпании и телерадиоорганизации	12	01	453 0000		25753,0
Субсидии телерадиокомпаниям и телерадиоорганизациям	12	01	453 0100		22766,0
Субсидии автономным учреждениям на финансовое обеспечение государственного (муниципального) задания на оказание государственных (муниципальных) услуг (выполнение работ)	12	01	453 0100	621	22683,0
Субсидии автономным учреждениям на иные цели	12	01	453 0100	622	83,0
Субсидии организациям, осуществляющим производство, распространение и тиражирование социально значимых программ в области электронных средств массовой информации, на создание и поддержание в информационно-телекоммуникационной сети «Интернет» сайтов, имеющих социальное или образовательное значение	12	01	453 0101		2987,0
Субсидии юридическим лицам (кроме некоммерческих организаций), индивидуальным предпринимателям, физическим лицам	12	01	453 0101	810	2987,0
Периодическая печать и издательства	12	02			60783,255
Средства массовой информации	12	02	444 0000		60783,255
Субсидии автономным учреждениям на финансовое обеспечение государственного (муниципального) задания на оказание государственных (муниципальных) услуг (выполнение работ)	12	02	444 0000	621	57075,4
Субсидии автономным учреждениям на иные цели	12	02	444 0000	622	1229,855
Информационное обеспечение деятельности органов государственной власти	12	02	444 0700		2478,0
Прочая закупка товаров, работ и услуг для обеспечения государственных (муниципальных) нужд	12	02	444 0700	244	2478,0
Другие вопросы в области средств массовой информации	12	04			33881,03173
Средства массовой информации	12	04	444 0000		33881,03173
Мероприятия в сфере средств массовой информации	12	04	444 0100		417,0
Прочая закупка товаров, работ и услуг для обеспечения государственных (муниципальных) нужд	12	04	444 0100	244	417,0
Государственная поддержка в сфере средств массовой информации	12	04	444 0200		1600,0
Премии и гранты	12	04	444 0200	350	350,0
Специальные расходы	12	04	444 0200	880	1250,0
Учреждения, осуществляющие мероприятия по проведению мониторинга в сфере средств массовой информации, динамики общественного мнения и социальному прогнозированию	12	04	444 0300		31864,03173
Фонд оплаты труда казённых учреждений и взносы по обязательному социальному страхованию	12	04	444 0300	111	15610,15688
Иные выплаты персоналу казённых учреждений, за исключением фонда оплаты труда	12	04	444 0300	112	1,0
Закупка товаров, работ, услуг в сфере информационно-коммуникационных технологий	12	04	444 0300	242	409,16638
Прочая закупка товаров, работ и услуг для обеспечения государственных (муниципальных) нужд	12	04	444 0300	244	15795,79965
Уплата налога на имущество организаций и земельного налога	12	04	444 0300	851	0,977
Уплата прочих налогов, сборов и иных платежей	12	04	444 0300	852	46,93182
Обслуживание государственного и муниципального долга	13				1031374,7733
Обслуживание государственного внутреннего и муниципального долга	13	01			1031374,7733
Процентные платежи по долговым обязательствам	13	01	065 0000		1031374,7733
Процентные платежи по государственному долгу субъекта Российской Федерации	13	01	065 0200		1031374,7733
Обслуживание государственного долга субъекта Российской Федерации	13	01	065 0200	720	1031374,7733
Межбюджетные трансферты общего характера бюджетам субъектов Российской Федерации и муниципальных образований	14				2681893,13546
Дотации на выравнивание бюджетной обеспеченности субъектов Российской Федерации и муниципальных образований	14	01			1426913,2
Выравнивание бюджетной обеспеченности	14	01	516 0000		1426913,2
Выравнивание бюджетной обеспеченности	14	01	516 0100		1426913,2
Выравнивание бюджетной обеспеченности городских округов из областного фонда финансовой поддержки поселений	14	01	516 0101		191839,2
Дотации на выравнивание бюджетной обеспеченности	14	01	516 0101	511	191839,2
Выравнивание бюджетной обеспеченности муниципальных районов (городских округов) из областного фонда финансовой поддержки муниципальных районов (городских округов)	14	01	516 0102		1235074,0
Дотации на выравнивание бюджетной обеспеченности	14	01	516 0102	511	1235074,0
Иные дотации	14	02			20000,0
Дотации	14	02	517 0000		20000,0
Содействие достижению и (или) поощрение достижения наилучших значений показателей для оценки эффективности деятельности органов местного самоуправления городских округов и муниципальных районов Ульяновской области	14	02	517 0200		8000,0
Иные межбюджетные трансферты	14	02	517 0200	540	8000,0
Дотации бюджетам муниципальных районов и городских округов Ульяновской области в целях достижения наилучшего показателя увеличения налоговых и неналоговых доходов	14	02	517 0300		4000,0
Иные межбюджетные трансферты	14	02	517 0300	540	4000,0
Дотации бюджетам муниципальных районов и городских округов, достигших наилучших результатов по увеличению налогового потенциала	14	02	517 0400		8000,0
Иные межбюджетные трансферты	14	02	517 0400	540	8000,0
Прочие межбюджетные трансферты общего характера	14	03			1234979,93546
Софинансирование расходных обязательств, возникающих при выполнении полномочий органов местного самоуправления по вопросам местного значения	14	03	518 0000		1026383,6
Выплата заработной платы с начислениями работникам муниципальных учреждений (за исключением органов местного самоуправления) муниципальных образований, оплата коммунальных услуг и приобретение твёрдого топлива (уголь, дрова) муниципальными учреждениями (за исключением органов местного самоуправления) (включая погашение кредиторской задолженности) муниципальных образований Ульяновской области	14	03	518 0600		1026383,6
Субсидии, за исключением субсидий на софинансирование капитальных вложений в объекты государственной (муниципальной) собственности	14	03	518 0600	521	1026383,6
Финансовое обеспечение расходных обязательств муниципальных образований, возникающих при выполнении государственных полномочий субъектов Российской Федерации, переданных для осуществления органам местного самоуправления в установленном порядке	14	03	521 0000		122548,2
Расчёт и предоставление дотаций на выравнивание бюджетной обеспеченности бюджетам поселений	14	03	521 0500		122548,2
Субвенции	14	03	521 0500	530	122548,2
Реализация мероприятий по развитию инфраструктуры муниципального образования «город Димитровград»	14	03	650 0000		86048,13546
Иные межбюджетные трансферты	14	03	650 0000	540	86048,13546
ИТОГО					39703747,19559

ПРИЛОЖЕНИЕ 5
к Закону Ульяновской области
«Об исполнении областного
бюджета Ульяновской области
за 2014 год»

**Источники внутреннего финансирования дефицита
областного бюджета Ульяновской области за 2014 год по кодам
классификации источников финансирования дефицитов бюджетов**

тыс. руб.

Код	Наименование показателей	Сумма
1	2	3
240	Департамент государственного имущества и земельных отношений Ульяновской области	42530,067
240 01 06 00 00 00 0000 000	Иные источники внутреннего финансирования дефицитов бюджетов	42530,067
240 01 06 01 00 00 0000 000	Акции и иные формы участия в капитале, находящиеся в государственной и муниципальной собственности	42530,067
240 01 06 01 00 00 0000 630	Средства от продажи акций и иных форм участия в капитале, находящихся в государственной и муниципальной собственности	42530,067
240 01 06 01 00 02 0000 630	Средства от продажи акций и иных форм участия в капитале, находящихся в собственности субъектов Российской Федерации	42530,067
292	Министерство финансов Ульяновской области	3863364,6636
292 01 02 00 00 00 0000 000	Кредиты кредитных организаций в валюте Российской Федерации	2329406,0
292 01 02 00 00 00 0000 700	Получение кредитов от кредитных организаций в валюте Российской Федерации	6150000,0
292 01 02 00 00 02 0000 710	Получение кредитов от кредитных организаций бюджетами субъектов Российской Федерации в валюте Российской Федерации	6150000,0
292 01 02 00 00 00 0000 800	Погашение кредитов, предос-тавленных кредитными организациями в валюте Российской Федерации	-3820594,0
292 01 02 00 00 02 0000 810	Погашение бюджетами субъектов Российской Федерации кредитов от кредитных организаций в валюте Российской Федерации	-3820594,0
292 01 03 00 00 00 0000 000	Бюджетные кредиты от других бюджетов бюджетной системы Российской Федерации	1849115,6
292 01 03 01 00 00 0000 000	Бюджетные кредиты от других бюджетов бюджетной системы Российской Федерации в валюте Российской Федерации	1849115,6
292 01 03 01 00 00 0000 700	Получение бюджетных кредитов от других бюджетов бюджетной системы Российской Федерации в валюте Российской Федерации	4390950,0
292 01 03 01 00 02 0000 710	Получение бюджетных кредитов от других бюджетов бюджетной системы Российской Федерации бюджетами субъектов Российской Федерации в валюте Российской Федерации	4390950,0
292 01 03 01 00 00 0000 800	Погашение бюджетных кредитов, полученных от других бюджетов бюджетной системы Российской Федерации в валюте Российской Федерации	-2541834,4
292 01 03 01 00 02 0000 810	Погашение бюджетами субъектов Российской Федерации кредитов от других бюджетов бюджетной системы Российской Федерации в валюте Российской Федерации	-2541834,4
292 01 03 01 00 02 5002 810	Бюджетные кредиты, предоставленные для частичного покрытия дефицитов бюджетов субъектов Российской Федерации, возврат которых осуществляется субъектом Российской Федерации	-200000,0
292 01 03 01 00 02 5400 810	Бюджетные кредиты на реализацию комплексных программ поддержки развития дошкольных образовательных учреждений	-41834,4
292 01 05 00 00 00 0000 000	Изменение остатков средств на счетах по учёту средств бюджета	-1172156,9364
292 01 05 00 00 00 0000 500	Увеличение остатков средств бюджетов	-46712738,7451
292 01 05 02 00 00 0000 500	Увеличение прочих остатков средств бюджетов	-46712738,7451
292 01 05 02 01 00 0000 510	Увеличение прочих остатков денежных средств бюджетов	-46712738,7451
292 01 05 02 01 02 0000 510	Увеличение прочих остатков денежных средств бюджетов субъектов Российской Федерации	-46712738,7451
292 01 05 00 00 00 0000 600	Уменьшение остатков средств бюджетов	45540581,8087
292 01 05 02 00 00 0000 600	Уменьшение прочих остатков средств бюджетов	45540581,8087
292 01 05 02 01 00 0000 610	Уменьшение прочих остатков денежных средств бюджетов	45540581,8087
292 01 05 02 01 02 0000 610	Уменьшение прочих остатков денежных средств бюджетов субъектов Российской Федерации	45540581,8087
292 01 06 00 00 00 0000 000	Иные источники внутреннего финансирования дефицитов бюджетов	857000,0
292 01 06 10 00 00 0000 000	Операции по управлению остатками средств на единых счетах бюджетов	857000,0
292 01 06 10 02 00 0000 500	Увеличение финансовых активов в государственной (муниципальной) собственности за счёт средств организаций, лицевые счета которым открыты в территориальных органах Федерального казначейства или в финансовых органах в соответствии с законодательством Российской Федерации	857000,0
292 01 06 10 02 02 0000 550	Увеличение финансовых активов в собственности субъектов Российской Федерации за счёт средств организаций, учредителями которых являются субъекты Российской Федерации и лицевые счета которым открыты в территориальных органах Федерального казначейства или в финансовых органах субъектов Российской Федерации в соответствии с законодательством Российской Федерации	857000,0
ИТОГО		3905894,7306

ПРИЛОЖЕНИЕ 6
к Закону Ульяновской области
«Об исполнении областного
бюджета Ульяновской области
за 2014 год»

**Источники внутреннего финансирования дефицита
областного бюджета Ульяновской области за 2014 год по кодам групп,
подгрупп, статей, видов источников финансирования дефицитов бюджетов, классификации операций
сектора государственного управления, относящихся к источникам финансирования дефицитов бюджетов**

тыс. руб.

Код	Наименование показателей	Сумма
1	2	3
01 02 00 00 00 0000 000	Кредиты кредитных организаций в валюте Российской Федерации	2329406,0
01 02 00 00 00 0000 700	Получение кредитов от кредитных организа

ЗАКОНОДАТЕЛЬНОЕ СОБРАНИЕ УЛЬЯНОВСКОЙ ОБЛАСТИ
ПОСТАНОВЛЕНИЕ

28.05.2015 г. № 455/35-5

г. Ульяновск

О Законе Ульяновской области «Об утверждении отчета о результатах приватизации государственного имущества Ульяновской области за 2014 год»

Законодательное Собрание Ульяновской области **постановляет:**

1. Принять Закон Ульяновской области «Об утверждении отчета о результатах приватизации государственного имущества Ульяновской области за 2014 год».
2. Направить указанный Закон Губернатору Ульяновской области для обнародования.

Председатель Законодательного Собрания А.А.Бакаев

ЗАКОН УЛЬЯНОВСКОЙ ОБЛАСТИ

Об утверждении отчёта о результатах приватизации государственного имущества Ульяновской области за 2014 год

Принят Законодательным Собранием Ульяновской области 28 мая 2015 года

В соответствии со статьёй 19 Закона Ульяновской области от 6 мая 2002 года № 020-ЗО «О порядке управления и распоряжения государственной собственностью Ульяновской области» утвердить отчёт о результатах приватизации государственного имущества Ульяновской области за 2014 год (прилагается).

Губернатор Ульяновской области С.И.Морозов

г. Ульяновск
03 июня 2015 г.
№ 56-ЗО

Утверждён
Законом Ульяновской области
«Об утверждении отчёта
о результатах приватизации
государственного имущества
Ульяновской области за 2014 год»

ОТЧЁТ
о результатах приватизации государственного имущества Ульяновской области за 2014 год

В соответствии с Законом Ульяновской области от 2 декабря 2013 года № 219-ЗО «О Прогнозном плане (программе) приватизации государственного имущества Ульяновской области на 2014 год и основных направлениях политики Ульяновской области в сфере приватизации на 2014-2016 годы» в 2014 году приватизированы:

1) областные государственные унитарные предприятия:

№ п/п	Наименование и место нахождения областного государственного унитарного предприятия	Способ приватизации	Дата приватизации	Размер уставного капитала хозяйственного общества, тыс. руб.
1.	Областное государственное унитарное сельскохозяйственное предприятие «Агрофирма «Ореховская», Ульяновская область, Ради-цевский район, с. Ореховка	Преобразование унитарного предприятия в общество с ограниченной ответственностью	30 декабря 2014 года	310736,0
2.	Ульяновское областное государственное унитарное предприятие бюро технической инвентаризации, Улья-новская область, г. Ульяновск, пер. Молочный, д. 4	Преобразование унитарного предприятия в акционерное общество	30 декабря 2014 года	31052,0

2) имущество, не являющееся акциями акционерных обществ:

№ п/п	Наименование и местонахождение имущества	Способ приватизации	Дата приватизации	Цена сделки, тыс. руб.
1	2	3	4	5
1.	Здание свинарника - приведённое в непригодное для эксплуатации состояние, назначение: нежилое, 1-этажное, инв. № 031832, лит. А, А1, I, кадастровый номер: 73:11:022401:790, и земельный участок общей площадью 18500 кв. м, кадастровый номер: 73:11:022401:15, Ульяновская область, Новоспасский район, р.п. Новоспасское, ул. Заводская, д. 8	Продажа государственного имущества на аукционе	22 января 2015 года	480,4
2.	Магазин, назначение: нежилое, 1-этажное (подземных этажей - 0), общая площадь 55,8 кв. м, инв. № 73:248:002:001752950, лит. А, а, кадастровый номер: 73:18:032202:237, и земельный участок общей площадью 262 кв. м, кадастровый номер: 73:18:032202:197, Ульяновская область, Тереньгульский район, с. Елшанка, ул. Сорокина, д. 38А	Продажа государственного имущества посредством публичного предложения	5 ноября 2014 года	92,1
3.	Здание гаража каменного, назначение: нежилое, 1-этажное, общая площадь 183,7 кв. м, инв. № 73:225:002:001753810, лит. А, А1, кадастровый номер: 73:09:010301:612, и земельный участок общей площадью 1250 кв. м, кадастровый номер: 73:09:020203:974, Ульяновская область, Николаевский район, р.п. Николаевка, ул. Коммунальная, д. 32	Продажа государственного имущества посредством публичного предложения	5 ноября 2014 года	280,5
4.	Здание, назначение: нежилое, общая площадь 279,5 кв. м, лит. А, А1, А2, а, Б, В, В1, Г, Г1, У, I-IV, кадастровый номер: 73:11:010209:170, и земельный участок общей площадью 1590,12 кв. м, кадастровый номер: 73:11:010209:69, Ульяновская область, Новоспасский район, р.п. Новоспасское, пер. Привокзальный, д. 7	Продажа государственного имущества посредством публичного предложения	5 ноября 2014 года	693,0
5.	Здание подстанции КПП, назначение: нежилое, 1-этажное, общая площадь 106,1 кв. м, инв. № 014442, лит. Д, кадастровый номер: 73:24:011306:198, Ульяновская область, г. Ульяновск, ул. Профсоюзная, № 48, и земельный участок общей площадью 656 кв. м, кадастровый номер: 73:24:011401:75, Ульяновская область, г. Ульяновск, ул. Профсоюзная	Продажа государственного имущества посредством публичного предложения	5 ноября 2014 года	508,2
6.	Склад кирпичный, назначение: нежилое, 1-этажное, общая площадь 357,2 кв. м, инв. № 002332, лит. А, кадастровый номер: 73:06:040101:968, и земельный участок общей площадью 400 кв. м, кадастровый номер: 73:06:040101:342, Ульяновская область, Кузоватовский район, р.п. Кузоватово, ул. Советская, д. 5А	Продажа государственного имущества посредством публичного предложения	9 февраля 2015 года	204,4

3) акции акционерных обществ:

№ п/п	Наименование и место нахождения акционерного общества	Приватизированные акции		Способ приватизации	Дата приватизации	Цена сделки, тыс. руб.
		шт.	%			
1.	Открытое акционерное общество «Ульяновск-автодор», Ульяновская область, г. Ульяновск, ул. Хваткова, д. 9а	556475	100	Продажа государственного имущества на аукционе	5 мая 2014 года	42530,1

4) имущество, внесённое в качестве вклада в уставные капиталы акционерных обществ в порядке оплаты размещаемых дополнительных акций при увеличении уставных капиталов указанных акционерных обществ:

№ п/п	Наименование и местонахождение имущества	Наименование и место нахождения акционерного общества	Дата приватизации	Цена сделки, тыс. руб.
1	2	3	4	5
1.	Здание автостанции, назначение: нежилое, общая площадь 314,3 кв. м, лит. А, а, к, к1, к2, кадастровый номер: 73:20:050502:84, и земельный участок общей площадью 856 кв. м, кадастровый номер: 73:20:050502:63, Ульяновская область, Цильнинский район, с. Большое Нагаткино, ул. Садовая, д. 38	Открытое акционерное общество «Пассажирское автотранспортное предприятие № 1», г. Ульяновск, ул. Азовская, д. 55	29 декабря 2014 года	1699,9
2.	Помещения, назначение: нежилые, общая площадь 359 кв. м, этаж 1, кадастровый номер: 73:06:040302:740, Ульяновская область, Кузоватовский район, р.п. Кузоватово, ул. Базарная, д. 4, пом. 1-27	Открытое акционерное общество «Ульяновск-Фармация», г. Ульяновск, ул. Гая, д. 92	29 декабря 2014 года	2787,1
3.	Помещения, назначение: нежилые, общая площадь 29,2 кв. м, этаж 2, кадастровый номер: 73:06:040302:730, Ульяновская область, Кузоватовский район, р.п. Кузоватово, ул. Базарная, д. 4, пом. 35, 36, 37	Открытое акционерное общество «Ульяновск-Фармация», г. Ульяновск, ул. Гая, д. 92	29 декабря 2014 года	233,9
4.	Помещение, назначение: нежилое, общая площадь 366,2 кв. м, этаж 1, номера на поэтажном плане 1-31, кадастровый номер: 73:07: 050309:610, Ульяновская область, Майнский район, р.п. Майна, ул. Ленинская, д. 13, кв. 1-31	Открытое акционерное общество «Ульяновск-Фармация», г. Ульяновск, ул. Гая, д. 92	29 декабря 2014 года	2806,8
5.	Помещения аптеки, назначение: нежилые, общая площадь 442,5 кв. м, этаж 1, кадастровый номер: 73:19: 010705:297, Ульяновская область, Ульяновский район, с. Ундоры, ул. Заовражная, д. 1а	Открытое акционерное общество «Ульяновск-Фармация», г. Ульяновск, ул. Гая, д. 92	29 декабря 2014 года	1807,0

ЗАКОНОДАТЕЛЬНОЕ СОБРАНИЕ УЛЬЯНОВСКОЙ ОБЛАСТИ
ПОСТАНОВЛЕНИЕ

28.05.2015 г. № 453/35-5

г. Ульяновск

О Законе Ульяновской области «Об утверждении отчета о результатах управления государственной собственностью Ульяновской области за 2014 год»

Законодательное Собрание Ульяновской области **постановляет:**

1. Принять Закон Ульяновской области «Об утверждении отчета о результатах управления государственной собственностью Ульяновской области за 2014 год»
2. Направить указанный Закон Губернатору Ульяновской области для обнародования.

Председатель Законодательного Собрания А.А.Бакаев

ЗАКОН УЛЬЯНОВСКОЙ ОБЛАСТИ

Об утверждении отчёта о результатах управления государственной собственностью Ульяновской области за 2014год

Принят Законодательным Собранием Ульяновской области 28 мая 2015 года

В соответствии со статьёй 161 Закона Ульяновской области от 6 мая 2002 года № 020-ЗО «О порядке управления и распоряжения государственной собственностью Ульяновской области» утвердить отчёт о результатах управления государственной собственностью Ульяновской области за 2014 год (прилагается).

Губернатор Ульяновской области С.И.Морозов

г. Ульяновск
03 июня 2015 г.
№ 57-ЗО

УТВЕРЖДЁН
Законом Ульяновской области
«Об утверждении отчёта
о результатах управления
государственной собственностью
Ульяновской области за 2014 год»

ОТЧЁТ
о результатах управления государственной собственностью Ульяновской области за 2014 год

1. Фактический размер расходов, связанных с управлением объектами, находящимися в государственной собственности Ульяновской области:

№ п/п	Виды расходов	Сумма (тыс. рублей)
1	2	3
1.	На проведение кадастровых работ и инвентаризации объектов недвижимого имущества, находящихся в государственной собственности Ульяновской области, разграничение государственной собственности на землю	3328,1
2.	На управление и распоряжение пакетами акций, находящимися в собственности Ульяновской области	0,0
3.	На оценку и организацию проведения торгов по продаже имущества и продаже права на заключение договоров аренды имущества, находящегося в государственной собственности Ульяновской области, включая земельные участки, на оценку объектов залогового фонда, публикацию информационных сообщений о приватизации, проведении торгов и предоставлении в аренду земельных участков, находящихся в государственной собственности Ульяновской области	1815,0
4.	На оплату государственной пошлины и судебных издержек, связанных с рассмотрением дел в судах	47,2
5.	На развитие автоматизированной системы учёта имущества	550,0
6.	На проведение конкурсов на замещение должностей руководителей областных государственных унитарных предприятий, в отношении которых Департамент государственного имущества и земельных отношений Ульяновской области осуществляет функции и полномочия учредителя	3,1
7.	На выкуп размещаемых дополнительных акций при увеличении уставного капитала открытого акционерного общества «Аэропорт Ульяновск»	90000,0
8.	На выкуп размещаемых дополнительных акций при увеличении уставного капитала открытого акционерного общества «Корпорация развития Ульяновской области»	59674,1
9.	На приобретение недвижимого имущества для размещения областного государственного бюджетного учреждения «Государственный архив Ульяновской области»	69500,0
10.	На подготовку и передачу документов на постоянное хранение в государственные архивы Ульяновской области	201,2
Итого		225118,7

2. Фактический размер доходов от использования объектов, находящихся в государственной собственности Ульяновской области:

№ п/п	Виды доходов	Сумма (тыс. рублей)
1.	От передачи в аренду имущества, составляющего казну Ульяновской области (за исключением земельных участков)	1537,7
2.	От получения части прибыли областных государственных унитарных предприятий, остающейся после уплаты налогов и иных обязательных платежей в бюджет	697,6
3.	От дивидендов по акциям, находящимся в государственной собственности Ульяновской области	9363,2
4.	От передачи в аренду земельных участков и средств от продажи права на заключение договоров аренды земельных участков, находящихся в государственной собственности Ульяновской области	31613,8
5.	От продажи земельных участков, находящихся в государственной собственности Ульяновской области	31159,1
6.	От продажи иного имущества, находящегося в государственной собственности Ульяновской области, за исключением пакетов акций	5853,7
7.	От передачи в аренду имущества, находящегося в оперативном управлении органов государственной власти Ульяновской области и созданных ими казённых учреждений	7291,6
Итого		87516,7

3. Перечень недвижимого имущества, находящегося в государственной собственности Ульяновской области, переданного в безвозмездное пользование:

№ п/п	Местонахождение объекта	Казна Ульяновской области или юриди-ческие лица, за которыми государственное имущество Ульяновской области закреплено на праве хозяйственного ведения либо оперативного управления	Юридические лица, которым государственное имущество Ульяновской области передано в безвозмездное пользование (ссудополучатель)	Площадь помещения, кв. м
1	2	3	4	5
1.	г. Ульяновск, ул. Ефремова, д. 52Д	Казна Ульяновской области	Управление Государственной инспекции безопасности дорожного движения Управления Министерства внутренних дел Российской Федерации по Ульяновской области	6799,12
2.	г. Ульяновск, пр-т Нариманова, д. 13	Государственное образовательное учреждение дополнительного образования детей «Областной центр детского и юношеского туризма и экскурсий»	Муниципальное образовательное учреждение дополнительного образования детей «Детская школа искусств № 12»	376,16
3.	Ульяновская область, г. Димитровград, ул. Гвардейская, д. 28, 30	Областное государственное бюджетное образовательное учреждение среднего профессионального образования «Димитровградский техникум строительной индустрии»	Федеральное государственное учреждение здравоохранения «Клиническая больница № 172 Федерального медико-биологического агентства»	36,01
4.	Ульяновская область, Старомайнский район, р.п. Старая Майна, пл. Ленина, д. 6	Областное государственное бюджетное образовательное учреждение среднего профессионального образования технологический техникум в р.п. Старая Майна	Муниципальное бюджетное образовательное учреждение дополнительного образования детей Старомайнская детско-юношеская спортивная школа	84,0
5.	Ульяновская область, г. Димитровград, пр-т Автостроителей, д. 65	Областное государственное бюджетное образовательное учреждение начального профессионального образования профессиональное училище № 11 «Губернаторский казачий кадетский корпус им. генерал-майора В.В.Платошина»	Федеральное государственное бюджетное учреждение здравоохранения «Клиническая больница № 172 Федерального медико-биологического агентства»	30,67
6.	г. Ульяновск, ул. Полбина, д. 45А	Государственное бюджетное учреждение социального обслуживания «Комплексный центр социального обслуживания населения «Исток»	Местная православная религиозная организация прихода Храма Благовещения Пресвятой Богородицы г. Ульяновска Симбирской и Мелекесской епархии Русской Православной Церкви	130,19
7.	г. Ульяновск, ул. Гончарова, д. 16	Областное государственное бюджетное учреждение культуры «Ульяновский областной художественный музей»	Ульяновская региональная организация Всероссийской творческой общественной организации «Союз художников России»	580,91
8.	Ульяновская область, Новоспасский район, д. Рокотушка, ул. Школьная, д. 11	Государственное казённое учреждение социального обслуживания «Социальный приют для детей и подростков «Росток» в д. Рокотушка»	Муниципальное образовательное учреждение Рокотушкинская основная общеобразовательная школа	451,82
9.	г. Ульяновск, пл. Ленина, д. 1	Областное государственное казённое учреждение «Управление делами Ульяновской области»	Федеральное государственное бюджетное учреждение «Управление по эксплуатации зданий высших органов власти» Управления делами Президента Российской Федерации	187,28
10.	Ульяновская область, Новоспасский район, ул. Заводская, д. 12	Государственное казённое учреждение Ульяновской области «Новоспасское лесничество»	Прокуратура Ульяновской области	85,84
11.	г. Ульяновск, ул. Герасимова, д. 14	Областное государственное бюджетное образовательное учреждение среднего профессионального образования Ульяновский профессионально-педагогический колледж	Управление Министерства внутренних дел Российской Федерации по Ульяновской области	8028,02
12.	Ульяновская область, г. Димитровград, ул. Гвардейская, д. 28, 30	Областное государственное бюджетное образовательное учреждение среднего профессионального образования Димитровградский техникум строительной индустрии	Федеральное государственное бюджетное образовательное учреждение высшего профессионального образования «Ульяновская государственная сельскохозяйственная академия им. П.А.Столыпина»	2000,0
13.	г. Ульяновск, ул. Льва Толстого, д. 36/9	Областное государственное автономное учреждение «Многофункциональный центр предоставления государственных и муниципальных услуг в Ульяновской области»	Управление Федеральной миграционной службы по Ульяновской области	45,77
14.	г. Ульяновск, ул. Мелекесская, д. 4, корпус 2	Казна Ульяновской области	Управление Министерства внутренних дел Российской Федерации по городу Ульяновску	1539,5
15.	Ульяновская область, Тереньгульский район, ул. Ульяновская, д. 19	Казна Ульяновской области	Администрация муниципального образования «Тереньгульский район» Ульяновской области	326,36
16.	Ульяновская область, Базарносызганский район, р.п. Базарный Сызган, ул. Советская, д. 76	Областное государственное казённое образовательное учреждение для детей-сирот и детей, оставшихся без попечения родителей - Базарносызганский специальный (коррекционный) детский дом для детей с ограниченными возможностями здоровья «Росток»	Администрация муниципального образования «Базарносызганский район» Ульяновской области	401,06
17.	Ульяновская область, Базарносызганский район, р.п. Базарный Сызган, ул. Советская, д. 76	Областное государственное казённое образовательное учреждение для детей-сирот и детей, оставшихся без попечения родителей - Базарносызганский специальный (коррекционный) детский дом для детей с ограниченными возможностями здоровья «Росток»	Управление финансов муниципального образования «Базарносызганский район» Ульяновской области	140,02
18.	г. Ульяновск, ул. Спасская, д. 22	Областное государственное бюджетное учреждение культуры «Ульяновский областной краеведческий музей имени И.А.Гончарова»	Ульяновское региональное отделение общероссийской общественной организации «Союз писателей России»	25,72
19.	г. Ульяновск, ул. Ленина, д. 95	Областное государственное бюджетное учреждение культуры «Центр народной культуры Ульяновской области»	Ульяновская общественная организация «Центр немецкой культуры Фройндшафт»	58,99
20.	г. Ульяновск, ул. Ленина, д. 95	Областное государственное бюджетное учреждение культуры «Центр народной культуры Ульяновской области»	Общественная организация «Ульяновская областная мордовская национально-культурная автономия»	11,4
21.	г. Ульяновск, ул. Ленина, д. 95	Областное государственное бюджетное учреждение культуры «Центр народной культуры Ульяновской области»	Региональное отделение Общероссийской общественной организации «Союз армян России»	38,28
22.	г. Ульяновск, ул. Ленина, д. 95	Областное государственное бюджетное учреждение культуры «Центр народной культуры Ульяновской области»	Ульяновское региональное отделение Общероссийской общественной организации «Всероссийский азербайджанский конгресс»	29,61
23.	г. Ульяновск, ул. Ленина, д. 95	Областное государственное бюджетное учреждение культуры «Центр народной культуры Ульяновской области»	Общественная организация «Ульяновская областная татарская национально-культурная автономия»	25,94
24.	г. Ульяновск, проспект Генерала Тюленева, д. 6	Государственное учреждение здравоохранения «Городская детская поликлиника № 6»	Ульяновская Городская Дума	11,78
25.	Ульяновская область, Инзенский район, г. Инза, ул. Рузаевская, д. 30	Государственное казённое учреждение здравоохранения «Областной клинический противотуберкулёзный диспансер»	Администрация муниципального образования «Инзенский район» Ульяновской области	336,5
26.	Ульяновская область, Инзенский район, г. Инза, ул. Больничная, д. 32	Государственное казённое учреждение здравоохранения «Областной клинический противотуберкулёзный диспансер»	Администрация муниципального образования «Инзенский район» Ульяновской области	46,0
27.	Ульяновская область, Инзенский район, г. Инза, ул. Больничная, д. 25	Государственное казённое учреждение здравоохранения «Областной клинический противотуберкулёзный диспансер»	Администрация муниципального образования «Инзенский район» Ульяновской области	1374,01
28.	Ульяновская область, Инзенский район, г. Инза, ул. Западная, д. 1А	Государственное казённое учреждение здравоохранения «Областной клинический противотуберкулёзный диспансер»	Администрация муниципального образования «Инзенский район» Ульяновской области	178,52
29.	Ульяновская область, Новомалыклинский район, с. Новочеремшанск, ул. Набережная,д. 1А	Казна Ульяновской области	Администрация муниципального образования «Новочеремшанскоесельское поселение» Новомалыклинского района Ульяновской области	125,6
30.	Ульяновская область, Чердаклинский район, Красноярское лесничество, 11 квартал, в 20 м от ориентирадома № 35 поул. Волжская по направлению на юг	Областное государственное бюджетное учреждение «Центр по обеспечению пожарной безопасности»	Администрация муниципального образования «Красноярское сельское поселение» Чердаклинского района Ульяновской области	284,94
31.	Ульяновская область, Цильнинский район, с. Большое Нагаткино, ул. Молодёжная, д. 8К	Областное государственное бюджетное образовательное учреждение среднего профессионального образования техникум технологии и сервиса в селе Большое Нагаткино	Муниципальное образовательное учреждение дополнительного образования детей детско-юношеская спортивная школа муниципального образования «Цильнинский район» Ульяновской области	302,6
32.	Ульяновская область, Тереньгульский район, с. Скугареевка, ул. Парковая, д. 2	Областное государственное бюджетное образовательное учреждение начального профессионального образования профессиональное училище № 23	Муниципальное бюджетное образовательное учреждение дополнительного образования детей Центр детского творчества № 6	1736,6
33.	Ульяновская область, Тереньгульский район, с. Скугареевка, ул. Парковая, д. 2	Областное государственное бюджетное образовательное учреждение начального профессионального образования профессиональное училище № 23	Муниципальное бюджетное образовательное учреждениедополнительного образования детей Центр детского творчества № 6	569,8
34.	Ульяновская область, Тереньгульский район, с. Скугареевка, ул. Парковая, д. 2	Областное государственное бюджетное образовательное учреждение начального профессионального образования профессиональное училище № 23	Муниципальное бюджетное образовательное учреждение дополнительного образования детей Центр детского творчества № 6	688,6
35.	Ульяновская область, Тереньгульский район, с. Скугареевка, ул. Парковая, д. 2	Областное государственное бюджетное образовательное учреждение начального профессионального образования профессиональное училище № 23	Муниципальное бюджетное образовательное учреждение дополнительного образования детей Центр детского творчества № 6	377,6
36.	Ульяновская область, Тереньгульский район, с. Скугареевка, ул. Парковая, д. 2	Областное государственное бюджетное образовательное учреждение начального профессионального образования профессиональное училище № 23	Муниципальное бюджетное образовательное учреждение дополнительного образования детей Центр детского творчества № 6	995,3
37.	Ульяновская область, Тереньгульский район, с. Скугареевка, ул. Парковая, д. 2	Областное государственное бюджетное образовательное учреждение начального профессионального образования профессиональное училище № 23	Муниципальное бюджетное образовательное учреждение дополнительного образования детей Центр детского творчества № 6	104,2
38.	Ульяновская область, Тереньгульский район, с. Скугареевка, южнее профессионального училища № 23 по ул. Парковая, д. 2	Областное государственное бюджетное образовательное учреждение начального профессионального образования профессиональное училище № 23	Муниципальное бюджетное образовательное учреждение дополнительного образования детей Центр детского творчества № 6	1577,4
39.	Ульяновская область, Тереньгульский район, с. Скугареевка, южнее профессионального училища № 23 по ул. Парковая, д. 2	Областное государственное бюджетное образовательное учреждение начального профессионального образования профессиональное училище № 23	Муниципальное бюджетное образовательное учреждение дополнительного образования детей Центр детского творчества № 6	340,6
40.	Ульяновская область, Тереньгульский район, с. Скугареевка, южнее профессионального училища № 23 по ул. Парковая, д. 2	Областное государственное бюджетное образовательное учреждение начального профессионального образования профессиональное училище № 23	Муниципальное бюджетное образовательное учреждение дополнительного образования детей Центр детского творчества № 6	74,4
41.	Ульяновская область, Тереньгульский район, с. Скугареевка, южнее профессионального училища № 23 по ул. Парковая, д. 2	Областное государственное бюджетное образовательное учреждение начального профессионального образования профессиональное училище № 23	Муниципальное бюджетное образовательное учреждение дополнительного образования детей Центр детского творчества № 6	43,6
42.	Ульяновская область, Тереньгульский район, с. Скугареевка, южнее профессионального училища № 23 по ул. Парковая, д. 2	Областное государственное бюджетное образовательное учреждение начального профессионального образования профессиональное училище № 23	Муниципальное бюджетное образовательное учреждение дополнительного образования детей Центр детского творчества № 6	25,0
43.	Ульяновская область, Тереньгульский район, с. Скугареевка, южнее профессионального училища № 23 по ул. Парковая, д. 2	Областное государственное бюджетное образовательное учреждение начального профессионального образования профессиональное училище № 23	Муниципальное бюджетное образовательное учреждение дополнительного образования детей Центр детского творчества № 6	284,6
44.	Ульяновская область, Тереньгульский район, с. Скугареевка, южнее профессионального училища № 23 по ул. Парковая, д. 2	Областное государственное бюджетное образовательное учреждение начального профессионального образования профессиональное училище № 23	Муниципальное бюджетное образовательное учреждение дополнительного образования детей Центр детского творчества № 6	48,8
45.	Ульяновская область, Сурский район, р.п. Сурское, ул. Советская, д. 66	Ульяновское областное государственное казённое учреждение социальной защиты населения в р.п. Вешкайма	Управление Пенсионного фонда Российской Федерации (государственное учреждение) в Сурском районе Ульяновской области	288,22
46.	г. Ульяновск, пл. 100-летия со дня рождения В.И.Ленина, д. 1	Областное государственное автономное учреждение культуры «Ленинский мемориал»	Фонд «Ульяновск -культурная столица»	93,0
47.	г. Ульяновск, ул. Ленина, д. 78	Казна Ульяновской области	Фонд «Ульяновск - культурная столица»	451,74
48.	Ульяновская область, Новомалыклинский район, с. Новочеремшанск, ул. Набережная, д. 1/1	Казна Ульяновской области	Администрация муниципального образования «Новочеремшанское сельское поселение» Новомалыклинского района Ульяновской области	257,9
49.	Ульяновская область, Тереньгульский район, с. Елшанка, ул. Ленина, д. 61	Областное государственное казённое учреждение «Служба гражданской защиты и пожарной безопасности Ульяновской области»	Администрация муниципального образования «Тереньгульский район» Ульяновской области	192,5
50.	Ульяновская область, г. Димитровград, ул. Ульяновская, д. 54	Областное государственное бюджетное образовательное учреждение среднего профессионального образования «Димитровградский техникум профессиональных технологий имени Героя Советского Союза М.С.Чернова»	Федеральное государственное бюджетное учреждение здравоохранения «Клиническая больница № 172 Федерального медико-биологического агентства»	30,97
51.	г. Ульяновск, ул. Ленина, д. 95	Областное государственное бюджетное учреждение культуры «Центр народной культуры Ульяновской области»	Ульяновская региональная общественная организация сохранения и развития культуры «Русский Дом»	13,92
52.	г. Ульяновск, ул. Железнодорожная, д. 18	Областное государственное казённое учреждение дополнительного образования «Специализированная детско-юношеская спортивная школа олимпийского резерва по тхэквондо»	Общественная организация «Ульяновская региональная Федерация тхэквондо»	31,9
53.	Ульяновская область, г. Димитровград, ул. Гвардейская, д. 32	Областное государственное бюджетное образовательное учреждение среднего профессионального образования «Димитровградский техникум строительной индустрии»	Муниципальное казённое учреждение «Казачья служба безопасности «Ермак»	20,96
54.	г. Ульяновск, бульвар Львовский, д. 13	Областное государственное бюджетное образовательное учреждение среднего профессионального образования Ульяновский медицинский колледж	Муниципальное бюджетное дошкольное образовательное учреждение Детский сад № 183	3199,69
55.	Ульяновская область, г. Димитровград, ул. Гвардейская, д. 32	Областное государственное бюджетное образовательное учреждение среднего профессионального образования «Димитровградский техникум строительной индустрии»	Межмуниципальный отдел Министерства внутренних дел Российской Федерации «Димитровградский»	43,39
Итого				35583,91

4. Перечень ценных бумаг, приобретённых в государственную собственность Ульяновской области:

№ п/п	Наименование	Количество ценных бумаг, шт.	Номинальная стоимость ценной бумаги, руб.
1.	Акции обыкновенные именные бездокументарные открытого акционерного общества «Аэропорт Ульяновск»	90000	1000,0
2.	Акции обыкновенные именные бездокументарные открытого акционерного общества «Корпорация развития Ульяновской области»	596741	100,0

5. Перечень недвижимого имущества, приобретённого в государственную собственность Ульяновской области:

№ п/п	Наименование имущества	Способ приобретения
1	2	3
1.	Здание, назначение: нежилое, общая площадь 97,1 кв. м, 1-этажное, кадастровый номер: 73:15:050101:1561, Ульяновская область, Старокулаткинский район, с. Старый Атлаш, ул. Ленина	Безвозмездно принято из собственности муниципального образования «Старокулаткинский район» Ульяновской области
2.	Земельный участок, категория земель: земли населённых пунктов, разрешённое использование: для пожарного депо, общая площадь 299 кв. м, кадастровый номер: 73:15:050101:1533, Ульяновская область, Старокулаткинский район, с. Старый Атлаш, ул. Ленина, д. 66А	Безвозмездно принято из собственности муниципального образования «Старокулаткинский район» Ульяновской области
3.	Помещение, назначение: нежилое, общая площадь 63,3 кв. м, этаж 2, номера на поэтажном плане 6, 7, 8, кадастровый номер: 73:15:040101:3060, Ульяновская область, Старокулаткинский район, р.п. Старая Кулатка, ул. Куйбышева, д. 22	Безвозмездно принято из собственности муниципального образования «Старокулаткинский район» Ульяновской области
4.	Помещение, назначение: нежилое, общая площадь 11,2 кв. м, этаж 2, номер на поэтажном плане 17, кадастровый номер: 73:15:040101:3061, Ульяновская область, Старокулаткинский район, р.п. Старая Кулатка, ул. Куйбышева, д. 22	Безвозмездно принято из собственности муниципального образования «Старокулаткинский район» Ульяновской области
5.	Нежилое здание, назначение: нежилое, 1-этажное, общая площадь 184 кв. м, кадастровый номер: 73:09:011301:799, Ульяновская область, Николаевский район, с. Головино, ул. Парковая, д. 5	Безвозмездно принято из собственности муниципального образования Головинское сельское поселение Николаевского района Ульяновской области
6.	Земельный участок, категория земель: земли населённых пунктов, разрешённое использование: для размещения производственных и административных зданий, сооружений промышленности, общая площадь 1104 кв. м, кадастровый номер: 73:09:011301:781, Ульяновская область, Николаевский район, с. Головино, ул.Пар-ковая, д. 5	Безвозмездно принято из собственности муниципального образования Головинское сельское поселение Николаевского района Ульяновской области
7.	Помещения, назначение: нежилое, общая площадь 109 кв. м, этаж 1, номера на поэтажном плане 3, 4, 5, кадастровый номер: 73:13:021402:369, Ульяновская область, Радищевский район, с. Калиновка, ул. Культуры, д. 7	Безвозмездно принято из собственности муниципального образования Калиновское сельское поселение Радищевского района Ульяновской области
8.	Помещения, назначение: нежилое, общая площадь 38,7 кв. м, этаж 1, номера на поэтажном плане 6, 7, кадастровый номер: 73:13:021402:370, Ульяновская область, Радищевский район, с. Калиновка, ул. Культуры, д. 7	Безвозмездно принято из собственности муниципального образования Калиновское сельское поселение Радищевского района Ульяновской области
9.	Помещения, назначение: нежилое, этаж 1, номера на поэтажном плане 1, 2, 3-29, общая площадь 375,8 кв. м, кадастровый номер: 73:18:020204:487, Ульяновская область, Тереньгульский район, р.п. Теренька, ул. Фадеева, д. 4	Безвозмездно принято из собственности муниципального образования «Тереньгульский район» Ульяновской области
10.	Здание морга, назначение: нежилое, 1-этажное, лит. Ж, к, общая площадь 48,2 кв. м, кадастровый номер: 73:06:040302:877, Ульяновская область, Кузоватовский район, р.п. Кузоватово, ул. Гвардейская, д. 21	Безвозмездно принято из собственности муниципального образования «Кузоватовский район» Ульяновской области
11.	Здание профилактория, назначение: нежилое, общая площадь 4145 кв. м, лит. А, А1, А2, а, а1, 5-этажное, кадастровый номер: 73:24:030501:63, Ульяновская область, г. Ульяновск, ул. Октябрьская,д. 30	Безвозмездно принято из собственности Российской Федерации
12.	Здание, назначение: нежилое, общая площадь 178,4 кв. м, 1-этажное, кадастровый номер: 73:24:030501:62, Ульяновская область, г. Ульяновск, ул. Октябрьская,д. 30	Безвозмездно принято из собственности Российской Федерации
13.	Ограждение, назначение: нежилое, общая площадь 360 кв. м, кадастровый номер: 73:24:030501:253, Ульяновская область, г. Ульяновск, ул. Октябрьская, д. 30	Безвозмездно принято из собственности Российской Федерации

6. Оформлено согласие собственника на выполнение работ по демонтажу помещений № 60-64 (коридор), назначение: нежилое, 3-й этаж, площадью 255,19 кв. м, кислородной станции объёмом 6,4 куб. м, назначение: нежилое, лит. XVII, XVIII, асфальтового покрытия тротуаров площадью 4075 кв. м, назначение: нежилое, лит. XI, асфальтового покрытия автодорог площадью 9992 кв. м, назначение: нежилое, лит. X, ограждений общей площадью 2412,02 кв. м, назначение: нежилое, лит. I-IX, XII, расположенных по адресу: г. Ульяновск, ул. Радищева, д. 42, для осуществления проектирования, строительства и ввода в эксплуатацию перинатального центра на 150 койко-мест в рамках реализации мероприятий по развитию здравоохранения в Ульяновской области в 2014-2016 годах.

ЗАКОНОДАТЕЛЬНОЕ СОБРАНИЕ УЛЬЯНОВСКОЙ ОБЛАСТИ
ПОСТАНОВЛЕНИЕ

28.05.2015 г. № 457/35-5

г. Ульяновск

О Законе Ульяновской области «Об исполнении бюджета Территориального фонда обязательного медицинского страхования Ульяновской области за 2014 год»

Законодательное Собрание Ульяновской области **п о с т а н о в л я е т:**

1. Принять Закон Ульяновской области «Об исполнении бюджета Территориального фонда обязательного медицинского страхования Ульяновской области за 2014 год».

2. Направить указанный Закон Губернатору Ульяновской области для обнародования.

Председатель Законодательного Собрания А.А.Бакаев

ЗАКОН УЛЬЯНОВСКОЙ ОБЛАСТИ

Об исполнении бюджета Территориального фонда обязательного медицинского страхования Ульяновской области за 2014 год

Принят Законодательным Собранием Ульяновской области 28 мая 2015 года

Утвердить отчёт об исполнении бюджета Территориального фонда обязательного медицинского страхования Ульяновской области за 2014 год по доходам в сумме 11902116,3 тыс. рублей и по расходам в сумме 11786830,5 тыс. рублей с превышением доходов над расходами в сумме 115285,8 тыс. рублей по следующим показателям:

1) источникам внутреннего финансирования дефицита бюджета Территориального фонда обязательного медицинского страхования Ульяновской области за 2014 год согласно приложению 1;

2) доходам бюджета Территориального фонда обязательного медицинского страхования Ульяновской области за 2014 год согласно приложению 2;

3) ведомственной структуре расходов бюджета Территориального фонда обязательного медицинского страхования Ульяновской области за 2014 год согласно приложению 3.

Губернатор Ульяновской области С.И.Морозов

г. Ульяновск
03 июня 2015 г.
№ 58-ЗО

ПРИЛОЖЕНИЕ 1
к Закону Ульяновской области
«Об исполнении бюджета
Территориального фонда
обязательного медицинского
страхования Ульяновской
области за 2014 год»

ИСТОЧНИКИ
внутреннего финансирования дефицита бюджета Территориального фонда обязательного медицинского страхования Ульяновской области за 2014 год

тыс. рублей

Код бюджетной классификации Российской Федерации	Наименование источника средств	Сумма
000 01 00 00 00 00 0000 000	Источники внутреннего финансирования дефицитов бюджетов	-115285,8
000 01 05 00 00 00 0000 000	Изменение остатков средств на счетах по учёту средств бюджетов	-115285,8
000 01 05 00 00 00 0000 500	Увеличение остатков средств бюджетов	-11902116,3
395 01 05 02 01 09 0000 510	Увеличение прочих остатков денежных средств бюджетов территориальных фондов обязательного медицинского страхования	-11902116,3
000 01 05 00 00 00 0000 600	Уменьшение остатков средств бюджетов	11786830,5
395 01 05 02 01 09 0000 610	Уменьшение прочих остатков денежных средств бюджетов территориальных фондов обязательного медицинского страхования	11786830,5

ПРИЛОЖЕНИЕ 2
к Закону Ульяновской области
«Об исполнении бюджета
Территориального фонда
обязательного медицинского
страхования Ульяновской
области за 2014 год»

ДОХОДЫ
бюджета Территориального фонда обязательного медицинского страхования Ульяновской области за 2014 год

тыс. рублей

Код бюджетной классификации Российской Федерации	Наименование показателей	Сумма
1	2	3
000 1 00 00000 00 0000 000	Налоговые и неналоговые доходы	3903,0
000 1 13 00000 00 0000 000	Доходы от оказания платных услуг (работ) и компенсации затрат государства	481,1
395 1 13 02999 09 0000 130	Прочие доходы от компенсации затрат бюджетов территориальных фондов обязательного медицинского страхования	481,1
000 1 16 00000 00 0000 000	Штрафы, санкции, возмещение ущерба	3448,9
000 1 16 20000 00 0000 140	Денежные взыскания (штрафы) за нарушение законодательства Российской Федерации о государственных внебюджетных фондах и о конкретных видах обязательного социального страхования, бюджетного законодательства (в части бюджетов государственных внебюджетных фондов)	175,6
395 1 16 20040 09 0000 140	Денежные взыскания (штрафы) за нарушение законодательства Российской Федерации о государственных внебюджетных фондах и о конкретных видах обязательного социального страхования, бюджетного законодательства (в части бюджетов территориальных фондов обязательного медицинского страхования)	175,6
000 1 16 21000 00 0000 140	Денежные взыскания (штрафы) и иные суммы, взыскиваемые с лиц, виновных в совершении преступлений, и в возмещение ущерба имуществу	317,0
395 1 16 21090 09 0000 140	Денежные взыскания (штрафы) и иные суммы, взыскиваемые с лиц, виновных в совершении преступлений, и в возмещение ущерба имуществу, зачисляемые в бюджеты территориальных фондов обязательного медицинского страхования	317,0
000 1 16 32000 00 0000 140	Денежные взыскания, налагаемые в возмещение ущерба, причинённого в результате незаконного или нецелевого использования бюджетных средств	2956,3
395 1 16 32000 09 0000 140	Денежные взыскания, налагаемые в возмещение ущерба, причинённого в результате незаконного или нецелевого использования бюджетных средств (в части территориальных фондов обязательного медицинского страхования)	2956,3
000 1 17 00000 00 0000 000	Прочие неналоговые доходы	-27,0
000 1 17 06000 00 0000 180	Прочие неналоговые поступления в бюджеты государственных внебюджетных фондов	-27,0
395 1 17 06040 09 0000 180	Прочие неналоговые поступления в территориальные фонды обязательного медицинского страхования	-27,0
000 2 00 00000 00 0000 000	Безвозмездные поступления	11898213,3
000 2 02 00000 00 0000 000	Безвозмездные поступления от других бюджетов бюджетной системы Российской Федерации	11898213,3
000 2 02 05000 00 0000 151	Межбюджетные трансферты, передаваемые бюджетам государственных внебюджетных фондов	11898213,3
395 2 02 05202 09 0000 151	Межбюджетные трансферты из бюджетов субъектов Российской Федерации, передаваемые территориальным фондам обязательного медицинского страхования на дополнительное финансовое обеспечение реализации территориальной программы обязательного медицинского страхования в части базовой программы обязательного медицинского страхования	832279,4
000 2 02 05800 09 0000 151	Средства Федерального фонда обязательного медицинского страхования, передаваемые бюджетам территориальных фондов обязательного медицинского стра-хования	10935490,8
395 2 02 05811 09 0001 151	Субсидии бюджетам территориальных фондов обязательного медицинского страхования на реализацию региональных программ модернизации здравоохранения субъектов Российской Федерации в части укрепления материально-технической базы медицинских учреждений	2017638,3
395 2 02 05812 09 0000 151	Субвенции бюджетам территориальных фондов обязательного медицинского страхования на финансовое обеспечение организации обязательного медицинского страхования на территориях субъектов Российской Федерации	8890270,0
395 2 02 05813 09 0000 151	Межбюджетные трансферты, передаваемые бюджетам территориальных фондов обязательного медицинского страхования на единовременные компенсационные выплаты медицинским работникам	27582,5
395 2 02 05999 00 0000 151	Прочие межбюджетные трансферты, передаваемые бюджетам государственных внебюджетных фондов	130443,1
395 2 02 05999 09 0000 151	Прочие межбюджетные трансферты, передаваемые бюджетам территориальных фондов обязательного медицинского страхования	130443,1
000 2 18 00000 00 0000 00	Доходы бюджетов бюджетной системы Российской Федерации от возврата бюджетами бюджетной системы Российской Федерации и организациями остатков субсидий, субвенций и иных межбюджетных трансфертов, имеющих целевое назначение, прошлых лет	696,7
000 2 18 00000 00 0000 151	Доходы бюджетов бюджетной системы Российской Федерации от возврата бюджетами бюджетной системы Российской Федерации остатков субсидий, субвенций и иных межбюджетных трансфертов, имеющих целевое назначение, прошлых лет	696,7
395 2 18 06040 09 0000 151	Доходы бюджетов территориальных фондов обязательного медицинского страхования от возврата остатков субсидий, субвенций и иных межбюджетных трансфертов, имеющих целевое назначение, прошлых лет	696,7
000 2 19 00000 00 0000 000	Возврат остатков субсидий, субвенций и иных межбюджетных трансфертов, имеющих целевое назначение, прошлых лет	-696,7
395 2 19 06080 09 0000 151	Возврат остатков субсидий, субвенций и иных межбюджетных трансфертов, имеющих целевое назначение, прошлых лет в бюджет Федерального фонда обязательного медицинского страхования из бюджетов территориальных фондов обязательного медицинского страхования	-696,7
	Итого доходов	11902116,3

ПРИЛОЖЕНИЕ 3
к Закону Ульяновской области
«Об исполнении бюджета
Территориального фонда
обязательного медицинского
страхования Ульяновской
области за 2014 год»

ВЕДОМСТВЕННАЯ СТРУКТУРА РАСХОДОВ
бюджета Территориального фонда обязательного медицинского страхования Ульяновской области за 2014 год

тыс. рублей

Наименование расходов	Мин	Рз	ПР	ЦС	ВР	Сумма
1	2	3	4	5	6	7
Территориальные фонды обязательного медицинского страхования	395					11786830,5
Общегосударственные вопросы	395	01				111483,3
Другие общегосударствен-ные вопросы	395	01	13			111483,3
Выполнение функций аппаратами государственных внебюджетных фондов Российской Федерации	395	01	13	73 2 0000		111483,3
Расходы территориальных фондов обязательного медицинского страхования на финансовое обеспечение организации обязательного медицинского страхования на территориях субъектов Российской Федерации	395	01	13	73 2 5093		111483,3
Фонд оплаты труда и страховые взносы	395	01	13	73 2 5093	141	39990,7
Иные выплаты персоналу, за исключением фонда оплаты труда	395	01	13	73 2 5093	142	96,4
Закупка товаров, работ, услуг в сфере информационно-коммуникационных технологий	395	01	13	73 2 5093	242	7194,7
Прочая закупка товаров, работ и услуг для обеспечения государственных (муниципальных) нужд	395	01	13	73 2 5093	244	63860,5
Уплата налога на имущество организаций и земельного налога	395	01	13	73 2 5093	851	313,8
Уплата прочих налогов, сборов и иных платежей	395	01	13	73 2 5093	852	27,2
Здравоохранение	395	09				9630126,4
Другие вопросы в области здравоохранения	395	09	09			9630126,4
Реализация государственных функций в области социальной политики	395	09	09	73 1 0000		9630126,4
Расходы территориальных фондов обязательного медицинского страхования на финансовое обеспечение организации обязательного медицинского страхования на территориях субъектов Российской Федерации	395	09	09	73 1 5093		8797847,0
Приобретение товаров, работ, услуг в пользу граждан в целях их социального обеспечения	395	09	09	73 1 5093	323	8497230,2
Межбюджетные трансферты бюджетам территориальных фондов обязательного медицинского страхования	395	09	09	73 1 5093	580	300616,8
Платежи на финансовое обеспечение скорой медицинской помощи в рамках территориальной программы обязательного медицинского страхования	395	09	09	772 0000		458156,2
Приобретение товаров, работ, услуг в пользу граждан в целях их социального обеспечения	395	09	09	772 0000	323	458156,2
Платежи на финансовое обеспечение проведения заместительной почечной терапии методами диализа	395	09	09	773 0000		367733,2
Приобретение товаров, работ, услуг в пользу граждан в целях их социального обеспечения	395	09	09	773 0000	323	367733,2
Платежи на финансовое обеспечение вспомогательных репродуктивных технологий	395	09	09	774 0000		6390,0
Приобретение товаров, работ, услуг в пользу граждан в целях их социального обеспечения	395	09	09	774 0000	323	6390,0
Межбюджетные трансферты общего характера бюджетам субъектов Российской Федерации и муниципальных образований	395	14				2045220,8
Прочие межбюджетные транс-ферты общего характера	395	14	03			2045220,8
Реализация программ модернизации здравоохранения субъектов Российской Федерации в части укрепления материально-технической базы медицинских учреждений Российской Федерации	395	14	03	73 4 5230		2017638,3
Иные межбюджетные трансферты	395	14	03	73 4 5230	540	2017638,3
Иные межбюджетные трансферты на осуществление единовременных выплат медицинским работникам	395	14	03	73 7 5136		27582,5
Иные межбюджетные трансферты	395	14	03	73 7 5136	540	27582,5
Итого расходов						11786830,5

Кадастровым инженером Королевой Алевтиной Владимировной, адрес: Ульяновская область, г. Ульяновск, ул. Федерации, д. 8, тел. 8 (8422) 24-10-05, квалификационный аттестат № 73-10-27, e-mail- kadastr73@yandex.ru, выполняются кадастровый работы в связи с образованием земельного участка путем выдела в счет 3/715 долей в праве общей долевой собственности на земельный участок с кадастровым номером 73:21:210101:4, ориентировочной площадью 30,54 га, расположенный: Ульяновская область, Чердаклинский район, СПК «Заволжский».

Заказчиком кадастровых работ является Рухлин Георгий Владимирович, действующий по доверенности № 1Д-189 от 24.03.2015г. за Рухлину Н.Г., зарегистрированный по адресу: Ульяновская область, г. Ульяновск, пр-т Ленинского Комсомола, д. 43, кв. 315, тел. 89677713172.

С проектом межевания земельных участков можно ознакомиться по адресу: Ульяновская область, г. Ульяновск, ул. Федерации, д. 8 (с понедельника по пятницу с 9.00 до 16.00) в течение 30 (тридцати) дней со дня опубликования данного извещения.

Предложения по доработке относительно местоположения границ и размеров выделяемого земельного участка по проекту межевания принимаются в письменной форме в течение 30 (тридцати) дней с момента опубликования извещения по адресу: Ульяновская область, г. Ульяновск, ул. Радищева, д. 3, корп. 1, кв. 1.

ЗАКОНОДАТЕЛЬНОЕ СОБРАНИЕ УЛЬЯНОВСКОЙ ОБЛАСТИ
ПОСТАНОВЛЕНИЕ

28.05.2015 г. № 461/35-5

г. Ульяновск

О Законе Ульяновской области «О предоставлении гражданам земельных участков, на которых расположены индивидуальные жилые дома, в собственность бесплатно»

Законодательное Собрание Ульяновской области **п о с т а н о в л я е т:**

1. Принять Закон Ульяновской области «О предоставлении гражданам земельных участков, на которых расположены индивидуальные жилые дома, в собственность бесплатно».

2. Направить указанный Закон Губернатору Ульяновской области для обнародования.

Председатель Законодательного Собрания А.А.Бакаев

ЗАКОН УЛЬЯНОВСКОЙ ОБЛАСТИ

О предоставлении гражданам земельных участков, на которых расположены индивидуальные жилые дома, в собственность бесплатно

Принят Законодательным Собранием Ульяновской области 28 мая 2015 года

Статья 1

1. В соответствии с подпунктом 7 статьи 39^5 Земельного кодекса Российской Федерации установить, что земельный участок, находящийся в государственной собственности Ульяновской области или муниципальной собственности муниципального образования Ульяновской области, а равно земельный участок, государственная собственность на который не разграничена (далее также - земельный участок), предоставляется гражданину Российской Федерации (далее - гражданин) в собственность бесплатно на основании решения органа, указанного в пунктах 1 или 2 части 1 статьи 3 настоящего Закона (далее также - уполномоченный орган), в случае, если на соответствующем земельном участке расположен созданный до вступления в силу Закона СССР от 6 марта 1990 года № 1305-I «О собственности в СССР» индивидуальный жилой дом, в котором гражданин постоянно или преимущественно проживает не менее пятнадцати лет и который является для гражданина единственным имеющимся у него жилым помещением (далее - жилой дом), и при этом:

1) предоставление гражданину соответствующего земельного участка в собственность не нарушает установленные законодательством Российской Федерации запреты или ограничения, а также права и законные интересы других лиц;

2) расположенный на соответствующем земельном участке жилой дом является пригодным для постоянного проживания.

2. Положения части 1 настоящей статьи не применяются, если земельный участок и (или) расположенный на нём жилой дом могут быть получены гражданином в собственность по основаниям и в порядке, установленным законодательством Российской Федерации.

Статья 2

Образование земельного участка в целях предоставления его гражданину в собственность бесплатно осуществляется в порядке, установленном Земельным кодексом Российской Федерации. Размер образуемого в указанных целях земельного участка должен соответствовать предельному размеру, предусмотренному пунктом 1 части 3 статьи 11 Закона Ульяновской области от 17 ноября 2003 года № 059-ЗО «О регулировании земельных отношений в Ульяновской области».

Статья 3

1. Гражданин, заинтересованный в получении земельного участка в собственность бесплатно, подаёт по своему выбору лично или посредством почтовой связи на бумажном носителе либо в электронной форме с использованием информационно-телекоммуникационной сети «Интернет», включая единый портал государственных и муниципальных услуг, заявление о предоставлении ему земельного участка в собственность бесплатно с описанием местоположения земельного участка (далее - заявление):

1) для получения в собственность бесплатно земельного участка, находящегося в государственной собственности Ульяновской области, - в исполнительный орган государственной власти Ульяновской области, осуществляющий полномочия по управлению и распоряжению земельными участками, находящимися в государственной собственности Ульяновской области;

2) для получения в собственность бесплатно земельного участка, находящегося в муниципальной собственности муниципального образования Ульяновской области, или земельного участка, государственная собственность на который не разграничена, - в орган местного самоуправления муниципального образования Ульяновской области, осуществляющий полномочия по управлению и распоряжению такими земельными участками.

Форма заявления устанавливается указанными уполномоченными органами.

2. Заявление может быть подано гражданином в уполномоченный орган также через многофункциональный центр предоставления государственных и муниципальных услуг (далее - многофункциональный центр). Порядок и сроки передачи в уполномоченный орган принятых многофункциональным центром заявлений и документов, представляемых одновременно с ними в соответствии с частью 4 настоящей статьи, определяются соглашением, заключённым между уполномоченным органом и многофункциональным центром в установленном законодательством Российской Федерации порядке.

3. Если право на получение земельного участка в собственность бесплатно в соответствии с настоящим Законом одновременно имеют двое и более граждан, то они обращаются в уполномоченный орган с совместным заявлением. В этом случае земельный участок предоставляется гражданам в общую собственность в равных долях либо в долях, размер которых определён соглашением между гражданами.

4. Одновременно с заявлением в уполномоченный орган представляются:

1) копия паспорта гражданина или иного документа, удостоверяющего в соответствии с законодательством Российской Федерации личность гражданина;

2) документы, подтверждающие постоянное или преимущественное проживание гражданина в жилом доме (документы о регистрации гражданина в жилом доме по месту жительства, выписка из домовой (похозяйственной) книги о зарегистрированных в жилом доме по месту жительства и (или) фактически проживающих в жилом доме гражданах);

3) справка органа или организации по государственному техническому учёту и (или) технической инвентаризации об отсутствии в собственности гражданина до 1 декабря 1998 года жилых помещений;

4) заключение проектно-изыскательской организации по результатам обследования элементов ограждающих и несущих конструкций жилого дома;

5) выписка из Единого государственного реестра прав на недвижимое имущество и сделок с ним о наличии (отсутствии) в собственности гражданина жилых помещений;

6) документы, подтверждающие отсутствие в собственности гражданина земельных участков, предоставленных ему для индивидуального жилищного строительства;

7) кадастровая выписка о земельном участке и жилом доме;

8) выписка из Единого государственного реестра прав на недвижимое имущество и сделок с ним о наличии (отсутствии) зарегистрированных прав третьих лиц на жилой дом.

Документы, указанные в пунктах 1-4 настоящей части, должны быть представлены гражданином в уполномоченный орган по собственной инициативе.

Документы, указанные в пунктах 5-8 настоящей части, могут быть представлены гражданином в уполномоченный орган по собственной инициативе. Если эти документы не представлены гражданином по собственной инициативе, то уполномоченный орган запрашивает их в порядке межведомственного информационного взаимодействия в органах, предоставляющих государственные услуги, органах, предоставляющих муниципальные услуги, иных государственных органах, органах местного самоуправления либо подведомственных государственным органам или органам местного самоуправления организациях.

5. Выполнение кадастровых работ в отношении земельного участка и жилого дома, а также постановка их на государственный кадастровый учёт обеспечиваются гражданином самостоятельно за свой счёт до обращения с заявлением в уполномоченный орган.

6. Если поступившее в уполномоченный орган заявление в соответствии с частью 1 настоящей статьи должно быть рассмотрено другим уполномоченным органом, такое заявление направляется в течение семи дней со дня регистрации в соответствующий уполномоченный орган с уведомлением гражданина, направившего заявление, о его переадресации в установленном законодательством Российской Федерации порядке.

Если одновременно с поступившим в уполномоченный орган заявлением гражданин не представил (не полностью представил) документы, которые он в соответствии с пунктами 1-4 части 4 настоящей статьи должен представить по собственной инициативе, уполномоченный орган не позднее десяти календарных дней со дня поступления заявления возвращает его гражданину по адресу, указанному в заявлении, с указанием причин, послуживших основаниями для возврата заявления.

После устранения причин, послуживших основаниями для возврата заявления, гражданин вправе повторно обратиться в уполномоченный орган с заявлением.

7. Решение о предоставлении гражданину земельного участка в собственность бесплатно либо об отказе в предоставлении гражданину земельного участка в собственность бесплатно принимается уполномоченным органом в течение 30 календарных дней со дня поступления заявления, если отсутствуют основания для его возврата, предусмотренные частью 6 настоящей статьи. При этом основаниями для принятия уполномоченным органом решения об отказе в предоставлении гражданину земельного участка в собственность бесплатно являются:

1) несоответствие земельного участка и (или) жилого дома требованиям, установленным частью 1 статьи 1 настоящего Закона, а равно непостановка земельного участка и жилого дома на государственный кадастровый учёт;

2) наличие возможности получения гражданином в собственность земельного участка и (или) расположенного на нём жилого дома по основаниям и в порядке, установленным законодательством Российской Федерации;

3) использование гражданином до обращения в уполномоченный орган с заявлением права на бесплатное получение в собственность земельного участка для индивидуального жилищного строительства.

8. Решение о предоставлении гражданину земельного участка в собственность бесплатно либо об отказе в предоставлении гражданину земельного участка в собственность бесплатно не позднее пяти календарных дней со дня его принятия направляется уполномоченным органом гражданину по указанному в заявлении адресу посредством почтовой связи или выдаётся им гражданину непосредственно, в том числе через многофункциональный центр.

Решение уполномоченного органа о предоставлении гражданину земельного участка в собственность бесплатно либо об отказе в предоставлении гражданину земельного участка в собственность бесплатно может быть обжаловано в установленном законодательством Российской Федерации порядке.

Статья 4

Положения настоящего Закона не применяются после 31 декабря 2016 года.

Губернатор Ульяновской области С.И.Морозов

г. Ульяновск
03 июня 2015 г.
№ 59-ЗО

ЗАКОНОДАТЕЛЬНОЕ СОБРАНИЕ УЛЬЯНОВСКОЙ ОБЛАСТИ
ПОСТАНОВЛЕНИЕ

28.05.2015 г. № 463/35-5

г. Ульяновск

О Законе Ульяновской области «О внесении изменений в Закон Ульяновской области «Об особенностях бюджетного процесса в Ульяновской области»

Законодательное Собрание Ульяновской области постановляет:

1. Принять Закон Ульяновской области «О внесении изменений в Закон Ульяновской области «Об особенностях бюджетного процесса в Ульяновской области».

2. Направить указанный Закон Губернатору Ульяновской области для обнародования.

Председатель Законодательного Собрания А.А.Бакаев

ЗАКОН УЛЬЯНОВСКОЙ ОБЛАСТИ

О внесении изменений в Закон Ульяновской области «Об особенностях бюджетного процесса в Ульяновской области»

Принят Законодательным Собранием Ульяновской области 28 мая 2015 года

Внести в Закон Ульяновской области от 2 октября 2012 года № 123-ЗО «Об особенностях бюджетного процесса в Ульяновской области» («Ульяновская правда» от 05.10.2012 № 109; от 02.11.2012 № 121; от 19.08.2013 № 97; от 08.11.2013 № 143; от 11.09.2014 № 133; от 04.12.2014 № 178; от 31.12.2014 № 196) следующие изменения:

1) в части 7 статьи 8 слова «не позднее 30 дней до дня внесения в Законодательное Собрание Ульяновской области проекта закона об областном бюджете Ульяновской области» заменить словами «до принятия Законодательным Собранием Ульяновской области закона Ульяновской области об областном бюджете Ульяновской области»;

2) в части 6 статьи 20слова «не позднее 15 дней до дня внесения в Законодательное Собрание Ульяновской области проекта» заменить словами «до принятия Законодательным Собранием Ульяновской области»;

3) статью 24 изложить в следующей редакции:

«Статья 24. **Публичные слушания по проекту закона об областном бюджете Ульяновской области и годовому отчёту об исполнении областного бюджета Ульяновской области**

1. По проекту закона об областном бюджете Ульяновской области и годовому отчёту об исполнении областного бюджета Ульяновской области проводятся публичные слушания.

2. Публичные слушания по проекту закона об областном бюджете Ульяновской области и годовому отчёту об исполнении областного бюджета Ульяновской области организуются Законодательным Собранием Ульяновской области после внесения в Законодательное Собрание Ульяновской области проекта закона об областном бюджете Ульяновской области и годового отчёта об исполнении областного бюджета Ульяновской области.

3. Порядок проведения публичных слушаний по проекту закона об областном бюджете Ульяновской области и годовому отчёту об исполнении областного бюджета Ульяновской области и определения их результатов устанавливается Законодательным Собранием Ульяновской области с учётом положений статьи 25 Федерального закона от 21 июля 2014 года № 212-ФЗ «Об основах общественного контроля в Российской Федерации».».

Губернатор Ульяновской области С.И.Морозов

г. Ульяновск
03 июня 2015 г.
№ 60-ЗО

ЗАКОНОДАТЕЛЬНОЕ СОБРАНИЕ УЛЬЯНОВСКОЙ ОБЛАСТИ
ПОСТАНОВЛЕНИЕ

28.05.2015 г. № 469/35-5

г. Ульяновск

О Законе Ульяновской области «О внесении изменений в Закон Ульяновской области «Об утверждении Программы управления государственной собственностью Ульяновской области на 2015 год»

Законодательное Собрание Ульяновской области **п о с т а н о в л я е т:**

1. Принять Закон Ульяновской области «О внесении изменений в Закон Ульяновской области «Об утверждении Программы управления государственной собственностью Ульяновской области на 2015 год».

2. Направить указанный Закон Губернатору Ульяновской области для обнародования.

Председатель Законодательного Собрания А.А.Бакаев

ЗАКОН УЛЬЯНОВСКОЙ ОБЛАСТИ

О внесении изменений в Закон Ульяновской области «Об утверждении Программы управления государственной собственностью Ульяновской области на 2015 год»

Принят Законодательным Собранием Ульяновской области 28 мая 2015 года

Внести в приложение 4 к Программе управления государственной собственностью Ульяновской области на 2015 год, утверждённой Законом Ульяновской области от 2 декабря 2014 года № 191-ЗО «Об утверждении Программы управления государственной собственностью Ульяновской области на 2015 год» («Ульяновская правда» от 08.12.2014 № 180; от 14.05.2015 № 62), следующие изменения:

1) дополнить строками 44-52 следующего содержания:

«	44.	Ульяновская область, г. Димитровград, ул. Октябрьская, д. 74	Областное государственное бюджетное образовательное учреждение среднего профессионального образования «Димитровградский механико-технологический техникум молочной промышленности»	Федеральное государственное бюджетное образовательное учреждение высшего профессионального образования «Московский государственный университет технологий и управления имени К.Г.Разумовского (Первый казачий университет)»	1200,0
	45.	Ульяновская область, г. Димитровград, пр-т Автостроителей, д. 63	Областное государственное бюджетное образовательное учреждение среднего профессионального образования «Димитровградский технический колледж»	Федеральное государственное бюджетное учреждение здравоохранения «Клиническая больница № 172 Федерального медико-биологического агентства»	30,06
	46.	Ульяновская область, Мелекесский район, с. Рязаново, ул. Октябрьская, д. 15	Областное государственное бюджетное образовательное учреждение среднего профессионального образования «Рязановский сельскохозяйственный техникум»	Местная религиозная организация право-славный Приход храма в честь Покрова Пресвятой Богородицы села Рязаново Мелекесского района Ульяновской области Мелекесской Епархии Русской Православной Церкви (Московский Патриархат)	376,7
	47.	г. Ульяновск, ул. Л.Толстого, д. 28, 30, 32, 34	Государственное учреждение здравоохранения «Детская городская клиническая больница города Ульяновска»	Автономная некоммерческая организация «Агентство социально-культурных проектов»	36,65
	48.	Ульяновская область, Чердаклинский район, р.п. Чердаклы, ул. Советская, д. 20	Казна Ульяновской области	Филиал Федерального государственного бюджетного учреждения «Федеральная кадастровая палата Федеральной службы государственной регистрации, кадастра и картографии по Ульяновской области»	16,94
	49.	Ульяновская область, Майнский район, р.п. Игнатовка, ул. 2-ая Советская, д. 4Б	Государственное учреждение здравоохранения «Майнская центральная районная больница»	Муниципальное образовательное учреждение дополнительного образования детей Игнатовский дом детского творчества	143,8
	50.	Ульяновская область, Барышский район, с. Акшуат, ул. Советская, д. 63А	Государственное казён-ное учреждение Ульяновской области «Барышское лесничество»	Муниципальное автономное учреждение культуры «Дом народного творчества» муниципального образования «Барышский район» Ульяновской области	213,3
	51.	Ульяновская область, Кузоватовский район, р.п. Кузоватово, ул. Гвардейская, д. 21	Государственное учреждение здравоохранения «Кузоватовская центральная районная больница»	Федеральное бюджетное учреждение здравоохранения «Центр гигиены и эпидемиологии в Ульяновской области»	160,9
	52.	г. Ульяновск, ул. Радищева, д. 42	Государственное учреждение здравоохранения «Ульяновская областная детская клиническая больница имени политического и общественного деятеля Ю.Ф. Горячева»	Федеральное государственное бюджетное образовательное учреждение высшего профессионального образования «Ульяновский государственный университет»	203,82

»;

2) в строке «Итого» цифры «17782,32» заменить цифрами «20164,49».

Губернатор Ульяновской области С.И.Морозов

г. Ульяновск
03 июня 2015 г.
№ 61-ЗО

ЗАКОНОДАТЕЛЬНОЕ СОБРАНИЕ УЛЬЯНОВСКОЙ ОБЛАСТИ
ПОСТАНОВЛЕНИЕ

28.05.2015 г. № 505/35-5

г. Ульяновск

О Законе Ульяновской области «О внесении изменений в Закон Ульяновской области «О порядке назначения представителей обществбенности в квалификационной коллегии судей Ульяновской области»

Законодательное Собрание Ульяновской области **п о с т а н о в л я е т:**

1. Принять Закон Ульяновской области «О внесении изменений в Закон Ульяновской области «О порядке назначения представителей общественности в квалификационной коллегии судей Ульяновской области».

2. Направить указанный Закон Губернатору Ульяновской области для обнародования.

Председатель Законодательного Собрания А.А.Бакаев

ЗАКОН УЛЬЯНОВСКОЙ ОБЛАСТИ

О внесении изменений в Закон Ульяновской области «О порядке назначения представителей общественности в квалификационной коллегии судей Ульяновской области»

Принят Законодательным Собранием Ульяновской области 28 мая 2015 года

Внести в Закон Ульяновской области от 6 мая 2002 года № 023-ЗО «О порядке назначения представителей общественности в квалификационной коллегии судей Ульяновской области» («Ульяновская правда» от 18.05.2002 № 78-79; «Народная газета» от 05.09.2003 № 104) следующие изменения:

1) преамбулу изложить в следующей редакции:

«Настоящий Закон в соответствии с Федеральным законом от 14 марта 2002 года № 30-ФЗ «Об органах судейского сообщества в Российской Федерации» (далее - Федеральный закон «Об органах судейского сообщества в Российской Федерации») регулирует отношения, возникающие в связи с назначением Законодательным Собранием Ульяновской области представителей общественности в квалификационной коллегии судей Ульяновской области.»;

2) статью 1 изложить в следующей редакции:

«Статья 1. **Представители общественности в квалификационной коллегии судей Ульяновской области. Порядок назначения представителей общественности в квалификационной коллегии судей Ульяновской области**

1. В соответствии с Федеральным законом «Об органах судейского сообщества в Российской Федерации» Законодательное Собрание Ульяновской области назначает семь представителей общественности в квалификационной коллегии судей Ульяновской области, которыми могут быть граждане Российской Федерации, достигшие 35 лет, имеющие высшее юридическое образование, не совершившие порочащих их поступков, не замещающие государственные или муниципальные должности, должности государственной или муниципальной службы, не являющиеся руководителями организаций и учреждений независимо от организационно-правовых форм и форм собственности, адвокатами и нотариусами.

2. В соответствии с Федеральным законом «Об органах судейского сообщества в Российской Федерации» представитель общественности в квалификационной коллегии судей Ульяновской области при осуществлении полномочий члена квалификационной коллегии судей Ульяновской области, а также во внеслужебных отношениях должен избегать всего, что могло бы умалить авторитет судебной власти или вызвать сомнения в объективности, справедливости и беспристрастности указанного представителя.

3. Представители общественности в квалификационной коллегии судей Ульяновской области, в том числе вместо выбывших членов квалификационной коллегии судей Ульяновской области - представителей общественности или членов квалификационной коллегии судей Ульяновской области - представителей общественности, полномочия которых прекращены досрочно, назначаются Законодательным Собранием Ульяновской области на срок, не превышающий срока полномочий квалификационной коллегии судей Ульяновской области, в порядке, определённом Регламентом Законодательного Собрания Ульяновской области. Решения Законодательного Собрания Ульяновской области о назначении представителей общественности в квалификационной коллегии судей оформляются постановлениями Законодательного Собрания Ульяновской области.»;

3) статью 2 изложить в следующей редакции:

«Статья 2. **Досрочное прекращение полномочий членов квалификационной коллегии судей Ульяновской области - представителей общественности**

1. В соответствии с Федеральным законом «Об органах судейского сообщества в Российской Федерации» полномочия членов квалификационной коллегии судей Ульяновской области - представителей общественности по решению Законодательного Собрания Ульяновской области могут быть досрочно прекращены в случаях совершения ими порочащих поступков, а также систематического неисполнения ими обязанностей членов квалификационной коллегии судей Ульяновской области.

2. Решения Законодательного Собрания Ульяновской области о досрочном прекращении полномочий членов квалификационной коллегии судей Ульяновской области - представителей общественности принимаются в порядке, определённом Регламентом Законодательного Собрания Ульяновской области, и оформляются постановлениями Законодательного Собрания Ульяновской области.»;

4) статью 3 признать утратившей силу.

Губернатор Ульяновской области С.И.Морозов

г. Ульяновск
03 июня 2015 г.
№ 62-ЗО

ЗАКОНОДАТЕЛЬНОЕ СОБРАНИЕ УЛЬЯНОВСКОЙ ОБЛАСТИ
ПОСТАНОВЛЕНИЕ

28.05.2015 г. № 501/35-5

г. Ульяновск

О Законе Ульяновской области «О признании утратившим силу Закона Ульяновской области «О государственных информационных системах Ульяновской области и о признании утратившим силу Закона Ульяновской области «О единой государственной территориальной информационной системе Ульяновской области»

Законодательное Собрание Ульяновской области **п о с т а н о в л я е т:**

1. Принять Закон Ульяновской области «О признании утратившим силу Закона Ульяновской области «О государственных информационных системах Ульяновской области и о признании утратившим силу Закона Ульяновской области «О единой государственной территориальной информационной системе Ульяновской области».

2. Направить указанный Закон Губернатору Ульяновской области для обнародования.

Председатель Законодательного Собрания А.А.Бакаев

ЗАКОН УЛЬЯНОВСКОЙ ОБЛАСТИ

О признании утратившим силу Закона Ульяновской области «О государственных информационных системах Ульяновской области и о признании утратившим силу Закона Ульяновской области «О единой государственной территориальной информационной системе Ульяновской области»

Принят Законодательным Собранием Ульяновской области 28 мая 2015 года

Статья 1

Закон Ульяновской области от 2 ноября 2011 года № 184-ЗО «О государственных информационных системах Ульяновской области и о признании утратившим силу Закона Ульяновской области «О единой государственной территориальной информационной системе Ульяновской области» («Ульяновская правда» от 09.11.2011 № 126) признать утратившим силу.

Статья 2

Настоящий Закон вступает в силу с 1 июля 2015 года.

Губернатор Ульяновской области С.И.Морозов

г. Ульяновск
03 июня 2015 г.
№ 63-ЗО

ЗАКОНОДАТЕЛЬНОЕ СОБРАНИЕ УЛЬЯНОВСКОЙ ОБЛАСТИ
ПОСТАНОВЛЕНИЕ

28.05.2015 г. № 497/35-5

г. Ульяновск

О Законе Ульяновской области «О внесении изменения в статью 2 Закона Ульяновской области «О порядке формирования представительных органов муниципальных районов Ульяновской области и порядке избрания глав муниципальных образований Ульяновской области»

Законодательное Собрание Ульяновской области **п о с т а н о в л я е т:**

1. Принять Закон Ульяновской области «О внесении изменения в статью 2 Закона Ульяновской области «О порядке формирования представительных органов муниципальных районов Ульяновской области и порядке избрания глав муниципальных образований Ульяновской области».

2. Направить указанный Закон Губернатору Ульяновской области для обнародования.

Председатель Законодательного Собрания А.А.Бакаев

ЗАКОН УЛЬЯНОВСКОЙ ОБЛАСТИ

О внесении изменения в статью 2 Закона Ульяновской области «О порядке формирования представительных органов муниципальных районов Ульяновской области и порядке избрания глав муниципальных образований Ульяновской области»

Принят Законодательным Собранием Ульяновской области 28 мая 2015 года

Внести в статью 2 Закона Ульяновской области от 7 июля 2014 года № 100-ЗО «О порядке формирования представительных органов муниципальных районов Ульяновской области и порядке избрания глав муниципальных образований Ульяновской области» («Ульяновская правда» от 08.07.2014 № 97) изменение, дополнив её словами «и исполняет полномочия его председателя с правом решающего голоса».

Губернатор Ульяновской области С.И.Морозов

г. Ульяновск
03 июня 2015 г.
№ 64-ЗО

ЗАКОНОДАТЕЛЬНОЕ СОБРАНИЕ УЛЬЯНОВСКОЙ ОБЛАСТИ
ПОСТАНОВЛЕНИЕ

28.05.2015 г. № 493/35-5

г. Ульяновск

О Законе Ульяновской области «О внесении изменений в отдельные законодательные акты Ульяновской области в целях обеспечения гласности при выдвижении инициатив о реорганизации или ликвидации областных государственных учреждений социальной формы»

Законодательное Собрание Ульяновской области **п о с т а н о в л я е т:**

1. Принять Закон Ульяновской области «О внесении изменений в отдельные законодательные акты Ульяновской области в целях обеспечения гласности при выдвижении инициатив о реорганизации или ликвидации областных государственных учреждений социальной сферы».

2. Направить указанный Закон Губернатору Ульяновской области для обнародования.

Председатель Законодательного Собрания А.А.Бакаев

ЗАКОН УЛЬЯНОВСКОЙ ОБЛАСТИ

О внесении изменений в отдельные законодательные акты Ульяновской области в целях обеспечения гласности при выдвижении инициатив о реорганизации или ликвидации областных государственных учреждений социальной сферы

Принят Законодательным Собранием Ульяновской области 28 мая 2015 года

Статья 1

Внести в Закон Ульяновской области от 6 мая 2002 года№ 020-ЗО «О порядке управления и распоряжения государственной собственностью Ульяновской области» («Ульяновская правда» от 22.05.2002 № 81; от 15.10.2002 № 175; от 08.06.2004 № 105; от 11.08.2006 № 61; от 31.01.2007 № 8; от 05.05.2007 № 37; от 07.12.2007 № 105; от 04.06.2008 № 45; от 07.11.2008 № 91; от 05.12.2008 № 99; от 20.12.2008 № 104; от 30.04.2009 № 33; от 02.12.2009 № 96; от 04.06.2010 № 42; от 06.10.2010 № 81; от 03.12.2010 № 99; от 07.10.2011 № 113; от 02.03.2012 № 22; от 04.05.2012 № 45; от 13.03.2013 № 27; от 07.09.2013 № 109; от 11.11.2013 № 144; от 24.04.2014 № 59; от 31.12.2014 № 196; от 05.03.2015 № 28) следующие изменения:

1) подпункт «а» пункта 3 дополнить словами «, а также при выдвижении инициатив о реорганизации или ликвидации областных государственных учреждений социальной сферы»;

2) дополнить главой 8^2 следующего содержания:

«Глава 8^2. **Обеспечение гласности при выдвижении инициатив ореорганизации или ликвидации областных государственных учреждений социальной сферы**

Статья 26^3. **Обеспечение гласности при выдвижении инициатив о реорганизации или ликвидации областных государственных учреждений социальной сферы**

1. Наряду с исполнением иных обязанностей, установленных законодательством Российской Федерации и законодательством Ульяновской области, исполнительный орган государственной власти Ульяновской области, выдвинувший инициативу о реорганизации или ликвидации подведомственного ему областного государственного учреждения социальной сферы (далее - инициатор), также обязан раскрыть информацию об этой инициативе, а также обеспечить сбор, рассмотрение и учёт мнений о ней граждан, чьи права и законные интересы могут быть затронуты в результате реализации данной инициативы, и иных лиц, указанных в пункте 4 настоящей статьи.

2. Для целей настоящей статьи областными государственными учреждениями социальной сферы признаются областные государственные учреждения, являющиеся образовательными, медицинскими, физкультурноспортивными организациями, организациями социального обслуживания, а также организациями культуры и искусства.

3. Не позднее трёх рабочих дней со дня принятия решения о выдвижении инициативы, указанной в пункте 1 настоящей статьи, её инициатор размещает на своём официальном сайте в информационно-телекоммуникационной сети «Интернет» (далее - официальный сайт) соответствующее уведомление, которое подписывается руководителем инициатора и содержит сведения:

1) о наименовании и адресе места нахождения областного государственного учреждения социальной сферы, реорганизация или ликвидация которого инициируется, основных видах осуществляемой им деятельности и численности работников, а также о категориях и примерной численности обслуживаемых указанным областным государственным учреждением граждан;

2) о причинах, целях и предполагаемых последствиях реорганизации или ликвидации соответствующего областного государственного учреждения социальной сферы;

3) о порядке и предполагаемом сроке реорганизации или ликвидации соответствующего областного государственного учреждения социальной сферы;

4) о сроке и способах представления инициатору мнений о выдвинутой им инициативе.

4. Предусмотренное пунктом 3 настоящей статьи уведомление одновременно с его размещением на официальном сайте направляется инициатором для представления мнений о выдвинутой им инициативе:

1) в областное государственное учреждение социальной сферы, реорганизация или ликвидация которого инициируется;

2) в общественный совет при инициаторе;

3) в Общественную палату Ульяновской области;

4) в соответствующую отраслевую общественную палату в Ульяновской области, если областное государственное учреждение социальной сферы, реорганизация или ликвидация которого инициируется, является образовательной или медицинской организацией;

5) в Палату справедливости и общественного контроля в Ульяновскойобласти;

6) в отделения общероссийских и межрегиональных общественных объединений, а также региональные общественные объединения и иные некоммерческие организации, решение о государственной регистрации которых в качестве юридических лиц принято органом, осуществляющим государственную регистрацию некоммерческих организаций на территории Ульяновской области, основной целью деятельности которых является защита и представление интересов граждан, чьи права и законные интересы могут быть затронуты в результате реализации инициативы, указанной в пункте 1 настоящей статьи.

5. Срок представления инициатору мнений о выдвинутой им инициативе не может превышать сорока пяти дней со дня размещения на официальном сайте уведомления, предусмотренного пунктом 3 настоящей статьи.

6. Лица, указанные в подпунктах 1-5 пункта 4 настоящей статьи, обязаны представить инициатору своё мнение о выдвинутой им инициативе. При этом:

1) мнение областного государственного учреждения социальной сферы, реорганизация или ликвидация которого инициируется, должно быть сформировано по результатам обсуждения соответствующей инициативы на общем собрании работников указанного областного государственного учреждения, проводимом с приглашением к участию в нём представителей работников в социальном партнёрстве, и оформлено протоколом такого общего собрания;

2) мнения общественного совета при инициаторе, Общественной палаты Ульяновской области, отраслевой общественной палаты в Ульяновской области должны быть сформированы по результатам обсуждения соответствующей инициативы на заседаниях указанных органов и оформлены выписками из протоколов таких заседаний;

3) мнение Палаты справедливости и общественного контроля в Ульяновской области должно быть сформировано по результатам обсуждения соответствующей инициативы на её заседании и оформлено решением Палаты справедливости и общественного контроля в Ульяновской области.

7. Инициатор рассматривает все мнения о выдвинутой им инициативе, поступившие в течение указанного в пункте 5 настоящей статьи срока, и не позднее пяти рабочих дней со дня его истечения размещает на официальном сайте сводную информацию об этих мнениях и о своей позиции по ним.

8. По результатам предусмотренного пунктом 7 настоящей статьи рассмотрения мнений об инициативе, указанной в пункте 1 настоящей статьи, инициатор принимает решение о подготовке проекта распоряжения Правительства Ульяновской области о реорганизации или ликвидации областного государственного учреждения социальной сферы или об отказе от его подготовки и не позднее трёх рабочих дней со дня принятия соответствующего решения размещает на официальном сайте подписанное руководителем инициатора уведомление о таком решении с указанием мотивов его принятия. При этом в случае принятия решения о подготовке проекта распоряжения Правительства Ульяновской области о реорганизации или ликвидации областного государственного учреждения социальной сферы инициатор вместе с проектом такого распоряжения и иными необходимыми документами обязан представить в Правительство Ульяновской областисводнуюинформацию,указанную в пункте 7 настоящей статьи.».

Статья 2

Внести в статью 2 Закона Ульяновской области от 6 мая 2006 года № 48-ЗО«Об Общественной палате Ульяновской области» («Ульяновская правда» от 17.05.2006 № 35; от 07.07.2006 № 51; от 23.04.2008 № 35; от 27.08.2008 № 69; от 07.04.2010 № 25; от 09.10.2010 № 83; от 08.12.2010 № 100; от 06.04.2012 № 36; от 08.05.2013 № 48; от 11.11.2013 № 144; от 04.03.2014 № 31; от 09.06.2014 № 82-83; от 08.12.2014 № 180) следующие изменения:

1) дополнить новым пунктом 5^5 следующего содержания:

«5^5) формирования и представления исполнительному органу государственной власти Ульяновской области, выдвинувшему инициативу о реорганизации или ликвидации подведомственного ему областного государственного учреждения социальной сферы, мнения об указанной инициативе в соответствии с Законом Ульяновской области от 6 мая 2002 года № 020-ЗО «О порядке управления и распоряжения государственной собственностью Ульяновской области»;»;

2) пункт 5^5 считать пунктом 5^6 соответственно.

Статья 3

Внести в статью 2 Закона Ульяновской области от 6 ноября 2013 года № 208-ЗО «О Палате справедливости и общественного контроля в Ульяновской области» («Ульяновская правда» от 11.11.2013 № 144; от 31.03.2014 № 45; от 08.05.2014 № 65) изменение, дополнив её пунктом 6^1 следующего содержания:

«6^1) формирование и представление исполнительному органу государственной власти Ульяновской области, выдвинувшему инициативу о реорганизации или ликвидации подведомственного ему областного государственного учреждениясоциальной сферы, мнениеоб указаннойинициативе в соответствии с Законом Ульяновской области от 6 мая 2002 года № 020-ЗО«О порядке управления и распоряжения государственной собственностью Ульяновской области»;».

Статья 4

Внести в статью 3 Закона Ульяновской области от 7 июля 2014 года № 103-ЗО «Об общих принципах организации отраслевых общественных палат в Ульяновской области» («Ульяновская правда» от 10.07.2014 № 98) следующие изменения:

1) в абзаце первом слова «Основными направлениями» заменить словами «1. Основными направлениями»;

2) дополнить частью 2 следующего содержания:

«2. Отраслевые палаты, обеспечивающие взаимодействие граждан Российской Федерации с органами государственной власти Ульяновской области и органами местного самоуправления в сфере образования и науки, а также в сфере охраны здоровья, формируют и представляют исполнительному органу государственной власти Ульяновской области, выдвинувшему инициативу о реорганизации или ликвидации подведомственного ему областного государственного учреждения, являющегося образовательной или медицинской организацией, мнения об указанной инициативе в соответствии с Законом Ульяновской области от 6 мая 2002 года № 020-ЗО «О порядке управления и распоряжения государственной собственностью Ульяновской области».».

Губернатор Ульяновской области С.И.Морозов

г. Ульяновск
03 июня 2015 г.
№ 65-ЗО

ЗАКОНОДАТЕЛЬНОЕ СОБРАНИЕ УЛЬЯНОВСКОЙ ОБЛАСТИ
ПОСТАНОВЛЕНИЕ

28.05.2015 г. № 499/35-5

г. Ульяновск

О Законе Ульяновской области «О внесении изменений в Закон Ульяновской области «О звании Ульяновской области «Город трудовой славы».

Законодательное Собрание Ульяновской области **п о с т а н о в л я е т:**

1. Принять Закон Ульяновской области «О внесении изменений в Закон Ульяновской области «О звании Ульяновской области «Город трудовой славы».

2. Направить указанный Закон Губернатору Ульяновской области для обнародования.

Председатель Законодательного Собрания А.А.Бакаев

ЗАКОН УЛЬЯНОВСКОЙ ОБЛАСТИ

О внесении изменений в Закон Ульяновской области «О звании Ульяновской области «Город трудовой славы»

Принят Законодательным Собранием Ульяновской области 28 мая 2015 года

Статья 1

Внести в Закон Ульяновской области от 26 марта 2014 года № 31-ЗО «О звании Ульяновской области «Город трудовой славы» («Ульяновская правда» от 01.04.2014 № 46) следующие изменения:

1) наименование изложить в следующей редакции:

«О званиях Ульяновской области «Город трудовой славы» и «Посёлок трудовой славы»»;

2) статью 1 изложить в следующей редакции:

«Статья 1. **Предмет правового регулирования настоящего Закона**

Настоящий Закон регулирует отношения, возникшие по поводу присвоения городам и посёлкам, находящимся на территории Ульяновской области (далее также - города, посёлки соответственно), званий Ульяновской области «Город трудовой славы» или «Посёлок трудовой славы» (далее также - звание «Город трудовой славы», «Посёлок трудовой славы» соответственно).»;

3) в статье 2:

а) в части 1 слова «присваивается городам» заменить словами «или «Посёлок трудовой славы» присваивается, соответственно, городам или посёлкам»;

б) в части 2 слова «звания «Город трудовой славы» заменить словами «или посёлкам званий «Город трудовой славы» или «Посёлок трудовой славы»;

в) в части 3:

в первом предложении абзаца первого слова «Звание «Город трудовой славы» присваивается городам» заменить словами «Звание «Город трудовой славы» или «Посёлок трудовой славы» присваивается городам или посёлкам», слово «город» заменить словами «город или посёлок»;

в абзаце втором:

в первом предложении слова «городу звания «Город трудовой славы» заменить словами «городу или посёлку звания «Город трудовой славы» или «Посёлок трудовой славы»;

во втором предложении слова «городу звания «Город трудовой славы» либо об отклонении предложений о присвоении городу звания «Город трудовой славы» заменить словами «городу или посёлку звания «Город трудовой славы» или «Посёлок трудовой славы» либо об отклонении соответствующих предложений»;

г) в части 4:

в абзаце первом слова «городу звания «Город трудовой славы» заменить словами «городу или посёлку звания «Город трудовой славы» или «Посёлок трудовой славы»;

в пункте 1 слова «городу звания «Город трудовой славы» заменить словами «городу или посёлку звания «Город трудовой славы» или «Посёлок трудовой славы»;

в пункте 2 слова «городу звания «Город трудовой славы» заменить словами «городу или посёлку звания «Город трудовой славы» или «Посёлок трудовой славы»;

д) первое предложение части 5 изложить в следующей редакции:

«5. Ходатайство о присвоении городу или посёлку звания «Город трудовой славы» или «Посёлок трудовой славы» предварительно рассматривается комиссией по вопросам присвоения городам и посёлкам, находящимся на территории Ульяновской области, званий Ульяновской области «Город трудовой славы» и «Посёлок трудовой славы» (далее - комиссия).»;

е) в части 6 слова «городу звания «Город трудовой славы» заменить словами «городу или посёлку звания «Город трудовой славы» или «Посёлок трудовой славы»;

ж) в части 7 слова «городу звания «Город трудовой славы» либо об отказе в присвоении городу звания «Город трудовой славы» заменить словами «городу или посёлку звания «Город трудовой славы» или «Посёлок трудовой славы» либо об отказе в присвоении соответствующему городу или посёлку указанного звания»;

з) в части 8 слова «городу звания «Город трудовой славы» заменить словами «городу или посёлку звания «Город трудовой славы» или «Посёлок трудовой славы»;

и) часть 9 признать утратившей силу;

4) дополнить статьёй 2^1 следующего содержания:

«Статья 2^1. **Формы увековечения трудовой славы в городах и посёлках Ульяновской области, которым присвоено звание «Город трудовой славы» или «Посёлок трудовой славы»**

1. Наименование города или посёлка, которому присвоено звание «Город трудовой славы» или «Посёлок трудовой славы», вносится на мемориальную звезду трудовой славы. Положение о мемориальной звезде трудовой славы, её образец и описание утверждаются Губернатором Ульяновской области.

2. Представителям органов местного самоуправления муниципального района или городского округа Ульяновской области, на территории которого находится город или посёлок, которому присвоено звание «Город трудовой славы» или «Посёлок трудовой славы», в торжественной обстановке вручается знамя «Город трудовой славы» или «Посёлок трудовой славы» соответственно. Положение о знамени «Город трудовой славы» и знамени «Посёлок трудовой славы», их образцы и описания утверждаются Губернатором Ульяновской области.

3. В городе или посёлке, которому присвоено звание «Город трудовой славы» или «Посёлок трудовой славы», может устанавливаться соответствующая архитектурная композиция.

4. В городе или посёлке, которому присвоено звание «Город трудовой славы» или «Посёлок трудовой славы», в ознаменование присвоения указанного звания может ежегодно проводиться праздничный салют.»;

5) приложение изложить в следующей редакции:

«ПРИЛОЖЕНИЕ
к Закону Ульяновской области
«О званиях Ульяновской области
«Город трудовой славы»
и «Посёлок трудовой славы»

ХОДАТАЙСТВО
о присвоении городу или посёлку, находящемуся на территории Ульяновской области, звания «Город трудовой славы» или «Посёлок трудовой славы»

1. Наименование города или посёлка, представляемого к присвоению звания Ульяновской области «Город трудовой славы» или «Посёлок трудовой славы»_____

2. Краткое описание событий, послуживших основанием для внесения ходатайства_____
_____.

3. Представительный орган муниципального района (городского округа) Ульяновской области, принявший решение о внесении ходатайства
_____.

Председатель представительного органа
муниципального района (городского округа)
Ульяновской области или иное должностное
лицо местного самоуправления, исполняющее
полномочия указанного председателя _____ _____
(подпись) (инициалы, фамилия)

М.П.
____ _____ _____ г.».

Статья 2

Финансовое обеспечение расходных обязательств, связанных с исполнением частей 1 и 2 статьи 2^1 Закона Ульяновской области от 26 марта 2014 года № 31-ЗО «О званиях Ульяновской области «Город трудовой славы» и «Посёлок трудовой славы» (в редакции настоящего Закона), осуществляется в установленном Правительством Ульяновской области порядке за счёт бюджетных ассигнований областного бюджета Ульяновской области, выделяемых на соответствующие цели Правительству Ульяновской области и возглавляемым им исполнительным органам государственной власти Ульяновской области.

Статья 3

Часть 1 статьи 2^1 Закона Ульяновской области от 26 марта 2014 года № 31-ЗО «О званиях Ульяновской области «Город трудовой славы» и «Посёлок трудовой славы» (в редакции настоящего Закона) применяется с 1 января 2016 года.

Губернатор Ульяновской области С.И.Морозов

г. Ульяновск
03 июня 2015 г.
№ 66-ЗО

ЗАКОНОДАТЕЛЬНОЕ СОБРАНИЕ УЛЬЯНОВСКОЙ ОБЛАСТИ
ПОСТАНОВЛЕНИЕ

28.05.2015 г. № 485/35-5

г. Ульяновск

О Законе Ульяновской области «Об установлении на 2016 год коэффициента, отражающего региональные особенности рынка труда»

Законодательное Собрание Ульяновской области **п о с т а н о в л я е т:**

1. Принять Закон Ульяновской «Об установлении на 2016 год коэффициента, отражающего региональные особенности рынка труда».

2. Направить указанный Закон Губернатору Ульяновской области для обнародования.

Председатель Законодательного Собрания А.А.Бакаев

ЗАКОН УЛЬЯНОВСКОЙ ОБЛАСТИ

Об установлении на 2016 год коэффициента, отражающего региональные особенности рынка труда

Принят Законодательным Собранием Ульяновской области 28 мая 2015 года

Статья 1

В соответствии с пунктом 3 статьи 227^1 Налогового кодекса Российской Федерации установить на 2016 год коэффициент, отражающий региональные особенности рынка труда, равный 1,44.

Статья 2

Настоящий Закон вступает в силу с 1 января 2016 года.

Губернатор Ульяновской области С.И.Морозов

г. Ульяновск
03 июня 2015 г.
№ 67-ЗО

ЗАКОНОДАТЕЛЬНОЕ СОБРАНИЕ УЛЬЯНОВСКОЙ ОБЛАСТИ
ПОСТАНОВЛЕНИЕ

28.05.2015 г. № 479/35-5

г. Ульяновск

О Законе Ульяновской области «О внесении изменений в отдельные законодательные акты Ульяновской области и признании утратившими силу законодательного акта (отдельных положений законодательных актов) Ульяновской области»

Законодательное Собрание Ульяновской области **п о с т а н о в л я е т:**

1. Принять Закон Ульяновской области «О внесении изменений в отдельные законодательные акты Ульяновской области и признании утратившими силу законодательного акта (отдельных положений законодательных актов) Ульяновской области».

2. Направить указанный Закон Губернатору Ульяновской области для обнародования.

Председатель Законодательного Собрания А.А.Бакаев

ЗАКОН УЛЬЯНОВСКОЙ ОБЛАСТИ

О внесении изменений в отдельные законодательные акты Ульяновской области и признании утратившими силу законодательного акта (отдельных положений законодательных актов) Ульяновской области

Принят Законодательным Собранием Ульяновской области 28 мая 2015 года

Статья 1

Внести в Закон Ульяновской области от 4 ноября 2003 года № 056-ЗО «О социальной поддержке инвалидов боевых действий, проживающих на территории Ульяновской области» («Ульяновская правда» от 11.11.2003 № 218; от 31.01.2007 № 8; от 07.04.2007 № 29; от 23.04.2008 № 35; от 07.07.2010 № 51-52; от 12.08.2011 № 89; от 31.12.2013 № 174) следующие изменения:

1) в статье 2 слова «территориальными органами исполнительного органа государственной власти Ульяновской области, уполномоченного в сфере социальной защиты населения по месту их жительства» заменить словами «в порядке, определяемом Правительством Ульяновской области»;

2) статью 3 признать утратившей силу.

Статья 2

Внести в Закон Ульяновской области от 30 ноября 2004 года № 086-ЗО «О мерах государственной социальной поддержки отдельных категорий граждан в Ульяновской области» («Ульяновская правда» от 08.12.2004 № 135; от 04.02.2005 № 12; от 08.07.2005 № 68; от 30.12.2005 № 121-122; от 31.07.2007 № 8; от 05.09.2007 № 74; от 29.08.2008 № 70; от 07.11.2008 № 91; от 03.04.2009 № 25; от 17.07.2009 № 58; от 12.05.2010 № 35-36; от 07.07.2010 № 51-52; от 06.07.2012 № 70; от 02.11.2012 № 121; от 13.03.2013 № 27; от 10.04.2013 № 39; от 11.03.2014 № 34; от 31.03.2014 № 45; от 10.11.2014 № 163-164; от 31.12.2014 № 196) следующие изменения:

1) в части 4 статьи 4 слова «выплачивается органами социальной защиты населения» заменить словами «назначается и выплачивается в порядке, установленном Правительством Ульяновской области,»;

2) в части 4 статьи 5 слова «выплачивается органами социальной защиты населения» заменить словами «назначается и выплачивается в порядке, установленном Правительством Ульяновской области,».

Статья 3

Внести в часть 2 статьи 3 Закона Ульяновской области от 29 декабря 2005 года № 154-ЗО «О мерах социальной поддержки многодетных семей на территории Ульяновской области» («Ульяновская правда» от 30.12.2005 № 121-122; от 05.09.2007 № 74; от 13.02.2008 № 12; от 04.06.2008 № 45; от 07.11.2008 № 91; от 03.04.2009 № 25; от 08.07.2009 № 54; от 07.04.2010 № 25; от 13.10.2010 № 84; от 04.03.2011 № 23; от 08.07.2011 № 74; от 04.05.2012 № 45; от 11.11.2013 № 144; от 11.03.2014 № 34) изменение, заменив в ней слова «выплачивается территориальными органами органа исполнительной власти Ульяновской области, уполномоченного в сфере социальной защиты населения,» словами «назначается и выплачивается в порядке, установленном Правительством Ульяновской области,».

Статья 4

Внести в статью 4 Закона Ульяновской области от 30 декабря 2005 года № 167-ЗО «О мерах социальной поддержки педагогических работников, работающих и (или) проживающих в сельских населённых пунктах, рабочих посёлках (посёлках городского типа) на территории Ульяновской области» («Народная газета» от 05.01.2006 № 1; «Ульяновская правда» от 10.03.2006 № 16; от 07.06.2006 № 41; от 05.05.2007 № 37; от 07.12.2007 № 105; от 16.01.2008 № 3; от 09.07.2008 № 56; от 04.06.2010 № 42; от 13.10.2010 № 84; от 06.04.2011 № 36; от 07.10.2013 № 125) следующие изменения:

1) часть 2 изложить в следующей редакции:

«2. Ежемесячная денежная компенсация расходов на оплату жилых помещений, отопления и освещения назначается и выплачивается в порядке, установленном Правительством Ульяновской области, на основании сведений, представленных лицами, осуществляющими расчёт её размера. Указанные лица отбираются в соответствии с законодательством Российской Федерации о контрактной системе в сфере закупок товаров, работ, услуг для обеспечения государственных и муниципальных нужд.»;

2) часть 3 признать утратившей силу.

Статья 5

Внести в статью 3 Закона Ульяновской области от 5 апреля 2006 года № 43-ЗО «О мерах государственной социальной поддержки отдельных категорий специалистов, работающих и проживающих в сельских населённых пунктах, рабочих посёлках и посёлках городского типа на территории Ульяновской области» («Ульяновская правда» от 07.04.2006 № 24; от 04.08.2006 № 59; от 31.01.2007 № 8; от 11.07.2007 № 55; от 05.09.2007 № 74; от 16.01.2008 № 3; от 04.05.2012 № 45; от 11.11.2013 № 144; от 06.02.2014 № 16; от 10.11.2014 № 163-164) изменение, признав части 2 и 3 утратившими силу.

Статья 6

Внести в статью 5 Закона Ульяновской области от 9 ноября 2010 года № 176-ЗО «О мерах поддержки творческих работников в Ульяновской области» («Ульяновская правда» от 12.11.2010 № 92; от 03.02.2012 № 12; от 05.12.2013 № 158) изменение, признав часть 4 утратившей силу.

Статья 7

Внести в статью 2 Закона Ульяновской области от 20 декабря 2010 года № 226-ЗО «О мерах государственной поддержки граждан в связи с введением на территории Ульяновской области экономически обоснованных тарифов и нормативов потребления коммунальных услуг» («Народная газета» от 23.12.2010 № 95; от 06.04.2012 № 36) изменение, признав часть 4 утратившей силу.

Статья 8

Внести в часть 1 статьи 7 Закона Ульяновской области от 6 октября 2011 года № 168-ЗО «О сельских старостах» («Ульяновская правда» от 12.10.2011 № 115; от 29.06.2012 № 67) изменение, исключив из неё слова «по месту их жительства территориальными органами исполнительного органа государственной власти Ульяновской области, уполномоченного в сфере социальной защиты населения,».

Статья 9

Внести в статью 5 Закона Ульяновской области от 2 ноября 2011 года № 181-ЗО «Об обеспечении полноценным питанием беременных женщин, кормящих матерей, а также детей в возрасте до трёх лет в Ульяновской области» («Ульяновская правда» от 09.11.2011 № 126; от 04.05.2012 № 45; от 24.04.2014 № 59; от 09.02.2015 № 16) изменение, признав часть 2 утратившей силу.

Статья 10

Внести в Закон Ульяновской области от 31 августа 2012 года № 113-ЗО «О ежемесячной денежной выплате на ребёнка до достижения им возраста трёх лет» («Ульяновская правда» от 05.09.2012 № 96; от 08.02.2013 № 14) следующие изменения:

1) абзац четвёртый статьи 2 изложить в следующей редакции:

«Днём обращения за назначением ежемесячной денежной выплаты считается день регистрации территориальным органом исполнительного органа государственной власти Ульяновской области, уполномоченного Правительством Ульяновской области производить назначение ежемесячной денежной выплаты (далее – территориальный орган), заявления о её назначении со всеми необходимыми документами.»;

2) в части 2 статьи 3 слово «уполномоченный» заменить словом «территориальный».

Статья 11

Со дня вступления настоящего Закона в силу признать утратившими силу:

1) пункт 1 статьи 2 Закона Ульяновской области от 29 января 2007 года № 03-ЗО «О прекращении осуществления органами местного самоуправления городских округов и муниципальных районов Ульяновской области государственных полномочий по предоставлению мер социальной поддержки отдельным категориям специалистов, работающих и проживающих в сельской местности на территории Ульяновской области» («Ульяновская правда» от 31.01.2008 № 8);

2) абзац второй Закона Ульяновской области от 30 января 2007 года № 12-ЗО «О внесении изменений в статьи 3 и 4 Закона Ульяновской области «О социальной поддержке инвалидов боевых действий, проживающих на территории Ульяновской области» («Ульяновская правда» от 31.01.2007 № 8);

3) Закон Ульяновской области от 4 апреля 2007 года № 35-ЗО «О внесении изменения в статью 3 Закона Ульяновской области «О социальной поддержке инвалидов боевых действий, проживающих на территории Ульяновской области» («Ульяновская правда» от 07.04.2007 № 29);

4) абзац пятый пункта 3 статьи 1 Закона Ульяновской области от 2 июня 2010 года № 69-ЗО «О внесении изменений в Закон Ульяновской области «О мерах социальной поддержки педагогических работников, работающих и (или) проживающих в сельской местности на территории Ульяновской области» («Ульяновская правда» от 04.06.2010 № 42);

5) пункт 2 статьи 2 Закона Ульяновской области от 2 июля 2010 года № 92-ЗО «О внесении изменений в отдельные законодательные акты Ульяновской области» («Ульяновская правда» от 07.07.2010 № 51-52; от 12.11.2010 № 92; от 08.06.2011 № 62);

6) пункт 3 Закона Ульяновской области от 27 декабря 2013 года № 256-ЗО «О внесении изменений в Закон Ульяновской области «О социальной поддержке инвалидов боевых действий, проживающих на территории Ульяновской области» («Ульяновская правда» от 31.12.2013 № 174);

7) пункт 4 Закона Ульяновской области от 3 февраля 2014 года № 1-ЗО «О внесении изменений в Закон Ульяновской области «О мерах государственной социальной поддержки отдельных категорий специалистов, работающих и проживающих в сельской местности на территории Ульяновской области» («Ульяновская правда» от 06.02.2014 № 16);

8) подпункт «б» пункта 2 Закона Ульяновской области от 3 февраля 2015 года № 4-ЗО «О внесении изменений в Закон Ульяновской области «Об обеспечении полноценным питанием беременных женщин, кормящих матерей, а также детей в возрасте до трёх лет в Ульяновской области» («Ульяновская правда» от 09.02.2015 № 16).

Губернатор Ульяновской области С.И.Морозов

г. Ульяновск
03 июня 2015 г.
№ 68-ЗО

ЗАКОНОДАТЕЛЬНОЕ СОБРАНИЕ УЛЬЯНОВСКОЙ ОБЛАСТИ
ПОСТАНОВЛЕНИЕ

28.05.2015 г. № 481/35-5

г. Ульяновск

О Законе Ульяновской области «О внесении изменений в статьи 5 и 6 Закона Ульяновской области «О бесплатной юридической помощи на территории Ульяновской области»

Законодательное Собрание Ульяновской области **п о с т а н о в л я е т:**

1. Принять Закон Ульяновской области «О внесении изменений в статьи 5 и 6 Закона Ульяновской области «О бесплатной юридической помощи на территории Ульяновской области».

2. Направить указанный Закон Губернатору Ульяновской области для обнародования.

Председатель Законодательного Собрания А.А.Бакаев

ЗАКОН УЛЬЯНОВСКОЙ ОБЛАСТИ

О внесении изменений в статьи 5 и 6 Закона Ульяновской области «О бесплатной юридической помощи на территории Ульяновской области»

Принят Законодательным Собранием Ульяновской области 28 мая 2015 года

Внести в Закон Ульяновской области от 3 октября 2012 года № 131-ЗО «О бесплатной юридической помощи на территории Ульяновской области» («Ульяновская правда» от 10.10.2012 № 111; от 11.11.2013 № 144; от 06.02.2014 № 16; от 08.12.2014 № 180; от 09.02.2015 № 16; от 06.04.2015 № 44) следующие изменения:

1) пункт 5 части 1 статьи 5 дополнить словами «, ветераны боевых действий»;

2) в части 3 статьи 6:

а) в пункте 3:

после слов «Героя Труда Российской Федерации» дополнить словами «, ветерана боевых действий»;

после слов «Героями Труда Российской Федерации» дополнить словами «, ветеранами боевых действий»;

б) пункт 5 изложить в следующей редакции:

«5) справка, выданная организацией социального обслуживания, предоставляющей социальные услуги в стационарной форме, о проживании гражданина пожилого возраста или инвалида в такой организации - для граждан пожилого возраста и инвалидов, проживающих в организациях социального обслуживания, предоставляющих социальные услуги в стационарной форме;»;

в) пункт 11 после слов «пенсионное удостоверение» дополнить словами «и (или) справка Пенсионного фонда Российской Федерации, подтверждающая факт назначения пенсии».

Губернатор Ульяновской области С.И.Морозов

г. Ульяновск
03 июня 2015 г.
№ 69-ЗО

ЗАКОНОДАТЕЛЬНОЕ СОБРАНИЕ УЛЬЯНОВСКОЙ ОБЛАСТИ
ПОСТАНОВЛЕНИЕ

28.05.2015 г. № 465/35-5

г. Ульяновск

О Законе Ульяновской области «Об утверждении соглашений»

Законодательное Собрание Ульяновской области **п о с т а н о в л я е т:**

1. Принять Закон Ульяновской области «Об утверждении соглашений».

2. Направить указанный Закон Губернатору Ульяновской области для обнародования.

Председатель Законодательного Собрания А.А.Бакаев

ЗАКОН УЛЬЯНОВСКОЙ ОБЛАСТИ

Об утверждении соглашений

Принят Законодательным Собранием Ульяновской области 28 мая 2015 года

В соответствии с подпунктом «з» пункта 2 статьи 5 Федерального закона от 6 октября 1999 года № 184-ФЗ «Об общих принципах организации законодательных (представительных) и исполнительных органов государственной власти субъектов Российской Федерации», подпунктом «в» пункта 14 Правил проведения в 2015 году реструктуризации обязательств (задолженности) субъектов Российской Федерации перед Российской Федерацией по бюджетным кредитам, утверждённых постановлением Правительства Российской Федерации от 30 марта 2015 года № 292 «О дополнительных условиях и порядке проведения в 2015 году реструктуризации обязательств (задолженности) субъектов Российской Федерации перед Российской Федерацией по бюджетным кредитам», утвердить Дополнительное соглашение от 24 апреля 2015 года № 2 к Соглашению от 1 июня 2010 года № 01-01-06/06-188 о предоставлении бюджету Ульяновской области из федерального бюджета бюджетного кредита для строительства, реконструкции, капитального ремонта и содержания автомобильных дорог общего пользования (за исключением автомобильных дорог федерального значения), заключённое между Министерством финансов Российской Федерации и Правительством Ульяновской области, Дополнительное соглашение от 24 апреля 2015 года № 2 к Соглашению от 25 мая 2011 года № 01-01-06/06-102 о предоставлении бюджету Ульяновской области из федерального бюджета бюджетного кредита для строительства, реконструкции, капитального ремонта и содержания автомобильных дорог общего пользования (за исключением автомобильных дорог федерального значения), заключённое между Министерством финансов Российской Федерации и Правительством Ульяновской области, и Дополнительное соглашение от 24 апреля 2015 года № 2 к Соглашению от 24 октября 2011 года № 01-01-06/06-392 о предоставлении бюджету Ульяновской области из федерального бюджета бюджетного кредита для строительства, реконструкции, капитального ремонта и содержания автомобильных дорог общего пользования (за исключением автомобильных дорог федерального значения), заключённое между Министерством финансов Российской Федерации и Правительством Ульяновской области.

Губернатор Ульяновской области С.И.Морозов

г. Ульяновск
03 июня 2015 г.
№ 70-ЗО

ЗАКОНОДАТЕЛЬНОЕ СОБРАНИЕ УЛЬЯНОВСКОЙ ОБЛАСТИ
ПОСТАНОВЛЕНИЕ

28.05.2015 г. № 503/35-5

г. Ульяновск

О Законе Ульяновской области «О внесении изменения в статью 25 Кодекса Ульяновской области об административных правонарушениях»

Законодательное Собрание Ульяновской области **п о с т а н о в л я е т:**

1. Принять Закон Ульяновской области «О внесении изменения в статью 25 Кодекса Ульяновской области об административных правонарушениях».

2. Направить указанный Закон Губернатору Ульяновской области для обнародования.

Председатель Законодательного Собрания А.А.Бакаев

ЗАКОН УЛЬЯНОВСКОЙ ОБЛАСТИ

О внесении изменения в статью 25 Кодекса Ульяновской области об административных правонарушениях

Принят Законодательным Собранием Ульяновской области 28 мая 2015 года

Внести в статью 25 Кодекса Ульяновской области об административных правонарушениях («Ульяновская правда» от 04.03.2011 № 23; от 12.08.2011 № 89; от 07.12.2011 № 138; от 02.03.2012 № 22; от 06.04.2012 № 36; от 11.04.2012 № 38; от 27.04.2012 № 44; от 24.07.2012 № 78; от 10.10.2012 № 111; от 12.12.2012 № 138-139; от 08.02.2013 № 14; от 06.03.2013 № 25; от 07.09.2013 № 109; от 08.11.2013 № 143; от 31.12.2013 № 174; от 24.04.2014 № 59; от 09.06.2014 № 82-83; от 08.12.2014 № 180; от 06.04.2015 № 44) изменение, изложив её в следующей редакции:

«Статья 25. **Нарушение порядка предоставления государственных или муниципальных услуг**

1. Нарушение должностным лицом исполнительного органа государственной власти Ульяновской области или органа местного самоуправления муниципального образования Ульяновской области, государственным гражданским служащим Ульяновской области или муниципальным служащим, не являющимся должностным лицом, работником многофункционального центра предоставления государственных и муниципальных услуг (далее - многофункциональный центр), работником иной организации, осуществляющей в соответствии с законодательством Российской Федерации функции многофункционального центра, установленного соответственно нормативными правовыми актами Ульяновской области или муниципальными правовыми актами порядка предоставления государственных или муниципальных услуг, предоставляемых исполнительным органом государственной власти Ульяновской области или органом местного самоуправления муниципального образования Ульяновской области, повлёкшее непредоставление государственной или муниципальной услуги заявителю либо предоставление государственной или муниципальной услуги заявителю с нарушением установленных сроков, за исключением случаев, предусмотренных частью 2 настоящей статьи, если эти действия (бездействие) не содержат уголовно наказуемого деяния, -

влечёт наложение административного штрафа на должностных лиц исполнительных органов государственной власти Ульяновской области или органов местного самоуправления муниципальных образований Ульяновской области в размере от одной тысячи пятисот до двух тысяч пятисот рублей; на государственных гражданских служащих Ульяновской области или муниципальных служащих, не являющихся должностными лицами, работников многофункциональных центров, работников иных организаций, осуществляющих в соответствии с законодательством Российской Федерации функции многофункционального центра, - от пятисот до одной тысячи рублей.

2. Требование лицом, указанным в части 1 настоящей статьи, при предоставлении государственных или муниципальных услуг, предоставляемых исполнительным органом государственной власти Ульяновской области или органом местного самоуправления муниципального образования Ульяновской области, документов и (или) платы, не предусмотренных нормативными правовыми актами Российской Федерации, нормативными правовыми актами Ульяновской области, муниципальными правовыми актами, если эти действия не содержат уголовно наказуемого деяния, -

влечёт наложение административного штрафа на должностных лиц исполнительных органов государственной власти Ульяновской области или органов местного самоуправления муниципальных образований Ульяновской области в размере от двух тысяч до трёх тысяч рублей; на государственных гражданских служащих Ульяновской области или муниципальных служащих, не являющихся должностными лицами, работников многофункциональных центров, работников иных организаций, осуществляющих в соответствии с законодательством Российской Федерации функции многофункционального центра, - от пятисот до одной тысячи рублей.».

Губернатор Ульяновской области С.И.Морозов

г. Ульяновск
03 июня 2015 г.
№ 71-ЗО

ЗАКОНОДАТЕЛЬНОЕ СОБРАНИЕ УЛЬЯНОВСКОЙ ОБЛАСТИ
ПОСТАНОВЛЕНИЕ

28.05.2015 г. № 467/35-5

г. Ульяновск

О Законе Ульяновской области «О внесении изменений в Закон Ульяновской области «О патентной системе налогообложения на территории Ульяновской области»

Законодательное Собрание Ульяновской области **п о с т а н о в л я е т:**

1. Принять Закон Ульяновской области «О внесении изменений в Закон Ульяновской области «О патентной системе налогообложения на территории Ульяновской области».

2. Направить указанный Закон Губернатору Ульяновской области для обнародования.

Председатель Законодательного Собрания А.А.Бакаев

ЗАКОН УЛЬЯНОВСКОЙ ОБЛАСТИ

О внесении изменений в Закон Ульяновской области «О патентной системе налогообложения на территории Ульяновской области»

Принят Законодательным Собранием Ульяновской области 28 мая 2015 года

Статья 1

Внести в Закон Ульяновской области от 2 октября 2012 года № 129-ЗО «О патентной системе налогообложения на территории Ульяновской области» («Ульяновская правда» от 05.10.2012 № 109; от 06.03.2013 № 25; от 10.11.2014 № 163-164; от 06.04.2015 № 44) следующие изменения:

1) в статье 1^1:

а) абзац первый изложить в следующей редакции:

«В целях установления размеров потенциально возможного к получению индивидуальным предпринимателем годового дохода по видам предпринимательской деятельности, в отношении которых применяется патентная система налогообложения, дифференцировать территорию Ульяновской области по территориям действия патентов (за исключением патентов на осуществление видов предпринимательской деятельности, предусмотренных строками 10, 11, 46, 47 и 61 приложения 1 и приложением 2 к настоящему Закону) по следующим группам муниципальных образований Ульяновской области:»;

б) дополнить абзацем четвёртым следующего содержания:

«В целях установления размеров потенциально возможного к получению индивидуальным предпринимателем годового дохода по отдельным видам предпринимательской деятельности, предусмотренным приложением 2 к настоящему Закону, дифференцировать территорию Ульяновской области по территориям действия патентов в границах территории одного муниципального района или городского округа Ульяновской области.»;

2) в статье 2:

а) в части 1 слово «приложением» заменить словами «приложениями 1 и 2»;

б) часть 2 после слова «приложения» дополнить цифрой «1»;

в) в части 3 слова «19.1-19.4 и 60 приложения» заменить словами «1.1-1.4 и 3 приложения 2»;

г) в части 4 слова «59 и 62 приложения» заменить словами «2 и 4 приложения 2»;

3) часть 1 статьи 2^1 после слова «приложения» дополнить цифрой «1»;

4) в приложении:

а) обозначение изложить в следующей редакции:

«ПРИЛОЖЕНИЕ 1
к Закону Ульяновской области
«О патентной системе налогообложения
на территории Ульяновской области»;

б) наименование дополнить словами «, в зависимости от территории действия патентов по группам муниципальных образований Ульяновской области»;

в) строки 19-19.4, 59, 60 и 62 исключить;

5) дополнить приложением 2 следующего содержания:

«ПРИЛОЖЕНИЕ 2
к Закону Ульяновской области
«О патентной системе налогообложения
на территории Ульяновской области»

Размеры
потенциально возможного к получению индивидуальным предпринимателем годового дохода по отдельным видам предпринимательской деятельности, в отношении которых применяется патентная система налогообложения, в зависимости от территории действия патентов в границах территории одного муниципального района или городского округа Ульяновской области

№ п/п	Наименование вида предпринимательской деятельности	Размеры потенциально возможного к получению индивидуальным предпринимателем годового дохода в зависимости от территории действия патентов в границах территории одного муниципального района или городского округа Ульяновской области, тыс. рублей за 1 квадратный метр площади соответствующего обособленного объекта или торгового зала (зала обслуживания посетителей) соответствующего обособленного объекта																							
		Муниципальное образование «город Димитровград»	Муниципальное образование «город Новоульяновск»	Муниципальное образование «город Ульяновск»	Муниципальное образование «Базарносызганский район»	Муниципальное образование «Барышский район»	Муниципальное образование «Вешкаймский район»	Муниципальное образование «Инзенский район»	Муниципальное образование «Карсунский район»	Муниципальное образование «Кузоватовский район»	Муниципальное образование «Майнский район»	Муниципальное образование «Мелекесский район»	Муниципальное образование «Николаевский район»	Муниципальное образование «Новомалыклинский район»	Муниципальное образование «Новоспасский район»	Муниципальное образование «Павловский район»	Муниципальное образование «Радищевский район»	Муниципальное образование «Сенгилеевский район»	Муниципальное образование «Старокулаткинский район»	Муниципальное образование «Старомайнский район»	Муниципальное образование «Сурский район»	Муниципальное образование «Тереньгульский район»	Муниципальное образование «Ульяновский район»	Муниципальное образование «Цильнинский район»	Муниципальное образование «Чердаклинский район»
1	2	3	4	5	6	7	8	9	10	11	12	13	14	15	16	17	18	19	20	21	22	23	24	25	26
1.	Сдача в аренду (наём) жилых и нежилых помещений, дач, земельных участков, принадлежащих индивидуальному предпринимателю на праве собственности, в том числе:																								
1.1.	Сдача в аренду (наём) жилых помещений, дач, принадлежащих индивидуальному предпринимателю на праве собственности, для долгосрочного проживания	2,0	2,0	2,0	1,5	1,5	1,5	1,5	1,5	1,5	1,5	1,5	1,5	1,5	1,5	1,5	1,5	1,5	1,5	1,5	1,5	1,5	1,5	1,5	2,0
1.2.	Сдача в аренду (наём) жилых помещений, дач, принадлежащих индивидуальному предпринимателю на праве собственности, для временного проживания, в том числе для гостиниц, отелей, мотелей, пансионатов, домов отдыха, гостевых домов, домов для приезжих, туристических лагерей и баз, кемпингов, прочих мест для временного проживания	25,0	25,0	25,0	10,0	10,0	10,0	10,0	10,0	10,0	10,0	10,0	10,0	10,0	10,0	10,0	10,0	10,0	10,0	10,0	10,0	10,0	10,0	10,0	25,0
1.3.	Сдача в аренду (наём) нежилых помещений, принадлежащих индивидуальному предпринимателю на праве собственности	3,0	3,0	3,0	2,0	2,0	2,0	2,0	2,0	2,0	2,0	2,0	2,0	2,0	2,0	2,0	2,0	2,0	2,0	2,0	2,0	2,0	2,0	2,0	3,0
1.4.	Сдача в аренду земельных участков, принадлежащих индивидуальному предпринимателю на праве собственности	0,16	0,16	0,16	0,15	0,15	0,15	0,15	0,15	0,15	0,15	0,15	0,15	0,15	0,15	0,15	0,15	0,15	0,15	0,15	0,15	0,15	0,15	0,15	0,16
2.	Розничная торговля, осуществляемая через объекты стационарной торговой сети с площадью торгового зала не более 50 квадратных метров по каждому объекту организации торговли	12,0	12,0	12,0	10,0	10,0	10,0	10,0	10,0	10,0	10,0	10,0	10,0	10,0	10,0	10,0	10,0	10,0	10,0	10,0	10,0	10,0	10,0	10,0	12,0
3.	Розничная торговля, осуществляемая через объекты стационарной торговой сети, не имеющие торговых залов, а также через объекты нестационарной торговой сети, кроме развозной и разносной розничной торговли	10,0	10,0	10,0	8,0	8,0	8,0	8,0	8,0	8,0	8,0	8,0	8,0	8,0	8,0	8,0	8,0	8,0	8,0	8,0	8,0	8,0	8,0	8,0	10,0
4.	Услуги общественного питания, оказываемые через объекты организации общественного питания с площадью зала обслуживания посетителей не более 50 квадратных метров по каждому объекту организации общественного питания	10,0	10,0	10,0	8,0	8,0	8,0	8,0	8,0	8,0	8,0	8,0	8,0	8,0	8,0	8,0	8,0	8,0	8,0	8,0	8,0	8,0	8,0	8,0	10,0

».

Статья 2

Настоящий Закон вступает в силу не ранее чем по истечении одного месяца со дня его официального опубликования и не ранее 1-го числа очередного налогового периода по патентной системе налогообложения, определяемого с учётом положений статьи 346^{43} Налогового кодекса Российской Федерации.

Губернатор Ульяновской области С.И.Морозов

г. Ульяновск
03 июня 2015 г.
№ 72-ЗО

ЗАКОНОДАТЕЛЬНОЕ СОБРАНИЕ УЛЬЯНОВСКОЙ ОБЛАСТИ
ПОСТАНОВЛЕНИЕ

28.05.2015 г. № 471/35-5

г. Ульяновск

О Законе Ульяновской области «О внесении изменения в Закон Ульяновской области «О регулировании земельных отношений»

Законодательное Собрание Ульяновской области **постановляет:**

1. Принять Закон Ульяновской области «О внесении изменения в Закон Ульяновской области «О регулировании земельных отношений».

2. Направить указанный Закон Губернатору Ульяновской области для обнародования.

Председатель Законодательного Собрания А.А.Бакаев

ЗАКОН УЛЬЯНОВСКОЙ ОБЛАСТИ

О внесении изменения в Закон Ульяновской области «О регулировании земельных отношений в Ульяновской области»

Принят Законодательным Собранием Ульяновской области 28 мая 2015 года

Внести в Закон Ульяновской области от 17 ноября 2003 года № 059-ЗО «О регулировании земельных отношений в Ульяновской области» («Народная газета» от 19.11.2003 № 135; «Ульяновская правда» от 08.04.2005 № 36; от 26.07.2005 № 73; «Народная газета» от 06.12.2005 № 134; «Ульяновская правда» от 07.04.2006 № 24; от 07.06.2006 № 41; от 12.07.2006 № 52; от 11.10.2006 № 78; от 08.11.2006 № 86; от 08.08.2007 № 66; от 13.11.2007 № 96; от 16.01.2008 № 3; от 07.11.2008 № 91; от 03.04.2009 № 25; от 02.10.2009 № 80; от 10.03.2010 № 17; от 01.09.2010 № 71; «Народная газета» от 23.12.2010 № 95; «Ульяновская правда» от 03.06.2011 № 60; от 09.11.2011 № 126; от 02.03.2012 № 22; от 10.10.2012 № 111; от 12.12.2012 № 138-139; от 13.03.2013 № 27; от 07.06.2013 № 60-61; от 11.07.2013 № 75; от 31.12.2013 № 174; от 08.05.2014 № 65; от 08.12.2014 № 180; от 31.12.2014 № 196; от 05.03.2015 № 28; от 06.04.2015 № 44) изменение, дополнив его статьёй 132 следующего содержания:

«Статья 13^2. **Критерии, которым должны соответствовать объекты социально-культурного и коммунально-бытового назначения, а также масштабные инвестиционные проекты, для размещения (реализации) которых допускается предоставление юридическим лицам в соответствии с распоряжением Губернатора Ульяновской области земельных участков, находящихся в государственной или муниципальной собственности, в аренду без проведения торгов**

1. Предоставление юридическому лицу в соответствии с распоряжением Губернатора Ульяновской области земельного участка, находящегося в государственной собственности Ульяновской области или муниципальной собственности муниципального образования Ульяновской области, а также находящегося в границах Ульяновской области земельного участка, государственная собственность на который не разграничена, в аренду без проведения торгов в целях размещения объектов социально-культурного и коммунально-бытового назначения осуществляется при условии, что в государственных программах Ульяновской области содержатся сведения о предполагаемом создании таких объектов.

2. Предоставление юридическому лицу в соответствии с распоряжением Губернатора Ульяновской области земельного участка, находящегося в государственной собственности Ульяновской области или муниципальной собственности муниципального образования Ульяновской области, а также находящегося в границах Ульяновской области земельного участка, государственная собственность на который не разграничена, в аренду без проведения торгов в целях реализации масштабного инвестиционного проекта осуществляется при условии, что такому проекту в установленном Законом Ульяновской области от 15 марта 2005 года № 019-ЗО «О развитии инвестиционной деятельности на территории Ульяновской области» порядке присвоен статус особо значимого инвестиционного проекта Ульяновской области.».

Губернатор Ульяновской области С.И.Морозов

г. Ульяновск
03 июня 2015 г.
№ 73-ЗО

ЗАКОНОДАТЕЛЬНОЕ СОБРАНИЕ УЛЬЯНОВСКОЙ ОБЛАСТИ
ПОСТАНОВЛЕНИЕ

28.05.2015 г. № 475/35-5

г. Ульяновск

О Законе Ульяновской области «О внесении изменений в Закон Ульяновской области «О порядке определения размера дохода, приходящегося на каждого члена семьи, и стоимости имущества, находящегося в собственности членов семьи и подлежащего налогообложению, в целях признания граждан малоимущими и предоставления им по договорам социального найма жилых помещений муниципального жилищного фонда на территории Ульяновской области»

Законодательное Собрание Ульяновской области **постановляет:**

1. Принять Закон Ульяновской области «О внесении изменений в Закон Ульяновской области «О порядке определения размера дохода, приходящегося на каждого члена семьи, и стоимости имущества, находящегося в собственности членов семьи и подлежащего налогообложению, в целях признания граждан малоимущими и предоставления им по договорам социального найма жилых помещений муниципального жилищного фонда на территории Ульяновской области».

2. Направить указанный Закон Губернатору Ульяновской области для обнародования.

Председатель Законодательного Собрания А.А.Бакаев

ЗАКОН УЛЬЯНОВСКОЙ ОБЛАСТИ

О внесении изменений в Закон Ульяновской области «О порядке определения размера дохода, приходящегося на каждого члена семьи, и стоимости имущества, находящегося в собственности членов семьи и подлежащего налогообложению, в целях признания граждан малоимущими и предоставления им по договорам социального найма жилых помещений муниципального жилищного фонда на территории Ульяновской области»

Принят Законодательным Собранием Ульяновской области 28 мая 2015 года

Статья 1

Внести в Закон Ульяновской области от 2 ноября 2005 года № 110-ЗО «О порядке определения размера дохода, приходящегося на каждого члена семьи, и стоимости имущества, находящегося в собственности членов семьи и подлежащего налогообложению, в целях признания граждан малоимущими и предоставления им по договорам социального найма жилых помещений муниципального жилищного фонда на территории Ульяновской области» («Ульяновская правда» от 08.11.2005 № 103-104; от 04.06.2008 № 45; от 08.07.2011 № 74; от 04.05.2012 № 45; от 11.11.2013 № 144; от 09.10.2014 № 149; от 31.12.2014 № 196) следующие изменения:

1) в абзаце первом подпункта «е» пункта 2.1 приложения 1 слова «семье (отдельным её членам)» заменить словами «членам семьи»;

2) в приложении 2:

а) подпункт 1 пункта 3.1 раздела 3 изложить в следующей редакции:

«1) жилые дома, в том числе жилые строения, расположенные на земельных участках, предоставленных для ведения личного подсобного, дачного хозяйства, огородничества, садоводства, индивидуального жилищного строительства; жилые помещения (квартиры, комнаты); гаражи, машино-места; единые недвижимые комплексы; объекты незавершённого строительства; иные здания, строения, сооружения, помещения;»;

б) в пункте 2 раздела 4 слова «жилых помещений, дач, гаражей и иных строений, помещений и сооружений» заменить словами «объектов подлежащего налогообложению недвижимого имущества, указанных в подпункте 1 пункта 3.1 раздела 3 настоящего приложения».

Статья 2

Положения подпункта 1 пункта 3.1 раздела 3 и пункта 2 раздела 4 приложения 2 к Закону Ульяновской области от 2 ноября 2005 года № 110-ЗО «О порядке определения размера дохода, приходящегося на каждого члена семьи, и стоимости имущества, находящегося в собственности членов семьи и подлежащего налогообложению, в целях признания граждан малоимущими и предоставления им по договорам социального найма жилых помещений муниципального жилищного фонда на территории Ульяновской области» (в редакции настоящего Закона) применяются к отношениям, возникшим после вступления настоящего Закона в силу.

Губернатор Ульяновской области С.И.Морозов

г. Ульяновск
03 июня 2015 г.
№ 74-ЗО

ЗАКОНОДАТЕЛЬНОЕ СОБРАНИЕ УЛЬЯНОВСКОЙ ОБЛАСТИ
ПОСТАНОВЛЕНИЕ

28.05.2015 г. № 491/35-5

г. Ульяновск

О Законе Ульяновской области «О внесении изменений в статью 8 Закона Ульяновской области «Об образовании в Ульяновской области» и признании утратившим силу отдельного положения законодательного акта Ульяновской области»

Законодательное Собрание Ульяновской области **постановляет:**

1. Принять Закон Ульяновской области «О внесении изменений в статью 8 Закона Ульяновской области «Об образовании в Ульяновской области» и признании утратившим силу отдельного положения законодательного акта Ульяновской области».

2. Направить указанный Закон Губернатору Ульяновской области для обнародования.

Председатель Законодательного Собрания А.А.Бакаев

ЗАКОН УЛЬЯНОВСКОЙ ОБЛАСТИ

О внесении изменений в статью 8 Закона Ульяновской области «Об образовании в Ульяновской области» и признании утратившим силу отдельного положения законодательного акта Ульяновской области

Принят Законодательным Собранием Ульяновской области 28 мая 2015 года

Статья 1

Внести в статью 8 Закона Ульяновской области от 13 августа 2013 года № 134-ЗО «Об образовании в Ульяновской области» («Ульяновская правда» от 19.08.2013 № 97; от 06.02.2014 № 16; от 31.03.2014 № 45; от 08.05.2014 № 65; от 09.10.2014 № 149; от 05.03.2015 № 28) следующие изменения:

1) в абзаце первом части 1 слова «1. Наряду с мерами» заменить словами «Наряду с мерами»;

2) часть 2 признать утратившей силу.

Статья 2

Признать пункт 4 статьи 2 Закона Ульяновской области от 5 мая 2014 года № 59-ЗО «О внесении изменений в статьи 2 и 5 Закона Ульяновской области «О наделении органов местного самоуправления муниципальных районов и городских округов Ульяновской области отдельными государственными полномочиями в сфере образования и отдыха детей» и статью 8 Закона Ульяновской области «Об образовании в Ульяновской области» («Ульяновская правда» от 08.05.2014 № 65) утратившим силу.

Губернатор Ульяновской области С.И.Морозов

г. Ульяновск
03 июня 2015 г.
№ 75-ЗО

ЗАКОНОДАТЕЛЬНОЕ СОБРАНИЕ УЛЬЯНОВСКОЙ ОБЛАСТИ
ПОСТАНОВЛЕНИЕ

28.05.2015 г. № 473/35-5

г. Ульяновск

О Законе Ульяновской области «О дополнительных основаниях для принятия решений об отказе в утверждении схемы расположения земельного участка или земельных участков на кадастровом плане территории, в проведении аукциона по продаже земельного участка, находящегося в государственной или муниципальной собственности, или аукциона на право заключения договора аренды такого земельного участка и в предварительном согласовании предоставления земельного участка, находящегося в государственной или муниципальной собственности, или в предоставлении такого земельного участка без проведения торгов»

Законодательное Собрание Ульяновской области **постановляет:**

1. Принять Закон Ульяновской области «О дополнительных основаниях для принятия решений об отказе в утверждении схемы расположения земельного участка или земельных участков на кадастровом плане территории, в проведении аукциона по продаже земельного участка, находящегося в государственной или муниципальной собственности, или аукциона на право заключения договора аренды такого земельного участка и в предварительном согласовании предоставления земельного участка, находящегося в государственной или муниципальной собственности, или в предоставлении такого земельного участка без проведения торгов».

2. Направить указанный Закон Губернатору Ульяновской области для обнародования.

Председатель Законодательного Собрания А.А.Бакаев

ЗАКОН УЛЬЯНОВСКОЙ ОБЛАСТИ

О дополнительных основаниях для принятия решений об отказе в утверждении схемы расположения земельного участка или земельных участков на кадастровом плане территории, в проведении аукциона по продаже земельного участка, находящегося в государственной или муниципальной собственности, или аукциона на право заключения договора аренды такого земельного участка и в предварительном согласовании предоставления земельного участка, находящегося в государственной или муниципальной собственности, или в предоставлении такого земельного участка без проведения торгов

Принят Законодательным Собранием Ульяновской области 28 мая 2015 года

Статья 1

В соответствии с частью 29 статьи 34 Федерального закона от 23 июня 2014 года № 171-ФЗ «О внесении изменений в Земельный кодекс Российской Федерации и отдельные законодательные акты Российской Федерации» (далее - Федеральный закон «О внесении изменений в Земельный кодекс Российской Федерации и отдельные законодательные акты Российской Федерации») установить, что до 1 января 2020 года исполнительный орган государственной власти Ульяновской области или орган местного самоуправления муниципального образования Ульяновской области, уполномоченный на распоряжение земельными участками, находящимися в государственной или муниципальной собственности (далее - уполномоченный орган), принимает решение об отказе в утверждении схемы расположения земельного участка или земельных участков на кадастровом плане территории также по следующим основаниям, не предусмотренным пунктом 16 статьи 11^{10} Земельного кодекса Российской Федерации:

1) отсутствие согласия в письменной форме на образование земельного участка землепользователей, землевладельцев, арендаторов, залогодержателей земельных участков, из которых при их разделе, объединении, перераспределении или выделе образуются земельные участки, а также собственников объектов недвижимости, расположенных на образуемых земельных участках, за исключением случаев образования земельных участков, находящихся в государственной или муниципальной собственности и предоставленных государственным или муниципальным унитарным предприятиям, государственным или муниципальным учреждениям, либо образования таких земельных участков на основании решения суда, предусматривающего раздел, объединение, перераспределение или выдел земельных участков в обязательном порядке;

2) границы земельного участка, указанного в заявлении об утверждении схемы расположения земельного участка или земельных участков на кадастровом плане территории, подлежат уточнению в соответствии с Федеральным законом от 24 июля 2007 года № 221-ФЗ «О государственном кадастре недвижимости»;

3) земельный участок, указанный в заявлении об утверждении схемы расположения земельного участка или земельных участков на кадастровом плане территории, образуется из земельных участков, относящихся к различным категориям земель, за исключением случаев, установленных федеральными законами;

4) сведения об исходном земельном участке, указанном в заявлении об утверждении схемы расположения земельного участка или земельных участков на кадастровом плане территории, содержащиеся в государственном кадастре недвижимости, носят временный характер;

5) отсутствие предусмотренных федеральными законами документов, подтверждающих полномочия лиц, обратившихся с заявлением о подготовке или об утверждении схемы расположения земельного участка или земельных участков на кадастровом плане территории, а также лиц, давших согласие в письменной форме от лица землепользователей, землевладельцев, арендаторов, залогодержателей земельных участков, из которых при разделе, объединении, перераспределении или выделе образуются земельные участки, а также собственников объектов недвижимости, расположенных на данных земельных участках;

6) наличие противоречий между сведениями о земельном участке, содержащимися в представленных документах, и сведениями об этом земельном участке, полученными уполномоченным органом в порядке межведомственного информационного взаимодействия в соответствии с требованиями Земельного кодекса Российской Федерации при подготовке и утверждении схемы расположения земельного участка или земельных участков на кадастровом плане территории.

Статья 2

В соответствии с частью 30 статьи 34 Федерального закона «О внесении изменений в Земельный кодекс Российской Федерации и отдельные законодательные акты Российской Федерации» установить, что до 1 января 2020 года уполномоченный орган принимает решение об отказе в проведении аукциона по продаже земельного участка, находящегося в государственной или муниципальной собственности (далее также - земельный участок), или аукциона на право заключения договора аренды такого земельного участка (далее - аукцион) также по следующим основаниям, не предусмотренным пунктом 8 статьи 39^{11} Земельного кодекса Российской Федерации:

1) наличие запрета на использование земельного участка в целях, указанных в заявлении о проведении аукциона;

2) земельный участок, указанный в заявлении о проведении аукциона, является земельным участком, входящим в перечень земельных участков, находящихся в государственной собственности Ульяновской области, предназначенных для бесплатного предоставления гражданам Российской Федерации, имеющим трёх и более детей, гражданам, являющимся инвалидами Великой Отечественной войны или ветеранами боевых действий, или признанными в установленном порядке инвалидами с указанием военной травмы в качестве причины инвалидности, а также гражданам, являющимся одним из родителей (одинокой матерью либо одиноким отцом) в студенческих семьях, имеющих ребёнка (детей);

3) земельный участок, указанный в заявлении о проведении аукциона, необходим для осуществления деятельности, предусмотренной концессионным соглашением.

Статья 3

В соответствии с частью 31 статьи 34 Федерального закона «О внесении изменений в Земельный кодекс Российской Федерации и отдельные законодательные акты Российской Федерации» установить, что до 1 января 2020 года уполномоченный орган принимает решение об отказе в предварительном согласовании предоставления земельного участка, находящегося в государственной или муниципальной собственности, или в предоставлении такого земельного участка без проведения торгов также по следующим основаниям, не предусмотренным статьями 39^{15} и 39^{16} Земельного кодекса Российской Федерации:

1) наличие запрета на использование земельного участка в целях, указанных в заявлении о предоставлении земельного участка;

2) земельный участок, указанный в заявлении о его предоставлении, является земельным участком, входящим в перечень земельных участков, находящихся в государственной собственности Ульяновской области и предназначенных для бесплатного предоставления гражданам Российской Федерации, имеющим трёх и более детей, гражданам, являющимся инвалидами Великой Отечественной войны или ветеранам боевых действий, или признанными в установленном порядке инвалидами с указанием военной травмы в качестве причины инвалидности, а также гражданам, являющимся одним из родителей (одинокой матерью либо одиноким отцом) в студенческих семьях, имеющих ребёнка (детей);

3) земельный участок, указанный в заявлении о его предоставлении, необходим для осуществления деятельности, предусмотренной концессионным соглашением. Положения настоящего пункта не распространяются на отношения концедента и концессионера, возникающие на основании заключённого между ними концессионного соглашения.

Статья 4

Положения настоящего Закона не применяются после 31 декабря 2019 года.

Губернатор Ульяновской области С.И.Морозов

г. Ульяновск
03 июня 2015 г.
№ 76-ЗО

ЗАКОНОДАТЕЛЬНОЕ СОБРАНИЕ УЛЬЯНОВСКОЙ ОБЛАСТИ
ПОСТАНОВЛЕНИЕ

28.05.2015 г. № 495/35-5

г. Ульяновск

О Законе Ульяновской области «О внесении изменений в Закон Ульяновской области «О прекращении осуществления органами местного самоуправления городских округов и муниципальных районов Ульяновской области государственных полномочий на государственную регистрацию актов гражданского состояния и признании утратившими силу отдельных законодательных актов (положений законодательных актов) Ульяновской области»

Законодательное Собрание Ульяновской области **постановляет:**

1. Принять Закон Ульяновской области «О внесении изменений в Закон Ульяновской области «О прекращении осуществления органами местного самоуправления городских округов и муниципальных районов Ульяновской области государственных полномочий на государственную регистрацию актов гражданского состояния и признании утратившими силу отдельных законодательных актов (положений законодательных актов) Ульяновской области».

2. Направить указанный Закон Губернатору Ульяновской области для обнародования.

Председатель Законодательного Собрания А.А.Бакаев

ЗАКОН УЛЬЯНОВСКОЙ ОБЛАСТИ

О внесении изменений в Закон Ульяновской области «О прекращении осуществления органами местного самоуправления городских округов и муниципальных районов Ульяновской области государственных полномочий на государственную регистрацию актов гражданского состояния и признании утратившими силу отдельных законодательных актов (положений законодательных актов) Ульяновской области»

Принят Законодательным Собранием Ульяновской области 28 мая 2015 года

Внести в Закон Ульяновской области от 7 июля 2014 года № 102-ЗО «О прекращении осуществления органами местного самоуправления городских округов и муниципальных районов Ульяновской области государственных полномочий на государственную регистрацию актов гражданского состояния и признании утратившими силу отдельных законодательных актов (положений законодательных актов) Ульяновской области» («Ульяновская правда» от 10.07.2014 № 98) следующие изменения:

1) в части 2 статьи 1:

1) пункт 3 изложить в следующей редакции:

«3) для органов местного самоуправления муниципального образования «Барышский район», муниципального образования «Ульяновский район», муниципального образования «Чердаклинский район» - 1 июля 2015 года.

При этом с этой даты положения Закона Ульяновской области «О наделении органов местного самоуправления муниципальных образований Ульяновской области государственными полномочиями на государственную регистрацию актов гражданского состояния» на органы местного самоуправления указанных муниципальных районов Ульяновской области не распространяются;»;

2) дополнить пунктом 4 следующего содержания:

«4) для органов местного самоуправления муниципальных районов Ульяновской области, не указанных в пунктах 2 и 3 настоящей части, - 1 июля 2018 года.»;

2) в абзаце первом статьи 2 цифры «2015» заменить цифрами «2018».

Губернатор Ульяновской области С.И.Морозов

г. Ульяновск
03 июня 2015 г.
№ 77-ЗО

ЗАКОНОДАТЕЛЬНОЕ СОБРАНИЕ УЛЬЯНОВСКОЙ ОБЛАСТИ
ПОСТАНОВЛЕНИЕ

28.05.2015 г. № 487/35-5

г. Ульяновск

О Законе Ульяновской области «О внесении изменений в Закон Ульяновской области «О передаче органами местного самоуправления муниципального образования «город Ульяновск» для осуществления отдельных полномочий Российской Федерации по обеспечению жилыми помещениями некоторых категорий граждан»

Законодательное Собрание Ульяновской области **постановляет:**

1. Принять Закон Ульяновской области «О внесении изменений в Закон Ульяновской области «О передаче органам местного самоуправления муниципального образования «Город Ульяновск» для осуществления отдельных полномочий Российской Федерации по обеспечению жилыми помещениями некоторых категорий граждан».

2. Направить указанный Закон Губернатору Ульяновской области для обнародования.

Председатель Законодательного Собрания А.А.Бакаев

ЗАКОН УЛЬЯНОВСКОЙ ОБЛАСТИ

О внесении изменений в Закон Ульяновской области «О передаче органам местного самоуправления муниципального образования «город Ульяновск» для осуществления отдельных полномочий Российской Федерации по обеспечению жилыми помещениями некоторых категорий граждан»

Принят Законодательным Собранием Ульяновской области 28 мая 2015 года

Внести в Закон Ульяновской области от 4 октября 2011 года № 154-ЗО «О передаче органам местного самоуправления муниципального образования «город Ульяновск» для осуществления отдельных полномочий Российской Федерации по обеспечению жилыми помещениями некоторых категорий граждан» («Ульяновская правда» от 07.10.2011 № 113; от 07.06.2013 № 60-61) следующие изменения:

1) в наименовании слова «муниципального образования «город Ульяновск» заменить словами «городских округов, муниципальных районов и городских поселений Ульяновской области»;

2) в статье 1 слова «муниципального образования «город Ульяновск» заменить словами «городских округов, муниципальных районов и городских поселений Ульяновской области», слова «(далее - органы местного самоуправления)» заменить словами «(далее также - органы местного самоуправления)»;

3) часть 1 статьи 2 после слов «органам местного самоуправления» дополнить словами «городских округов, муниципальных районов и городских поселений Ульяновской области»;

4) в статье 8:

а) в части 2:

в абзаце первом слова «органам местного самоуправления» заменить словами «органу местного самоуправления»;

в абзаце третьем слова «органам местного самоуправления» заменить словами «і-му органу местного самоуправления»;

в абзаце девятом слова «осуществляющим функции по выработке государственной политики и нормативно-правовому регулированию в сфере социально-экономического развития субъектов Российской Федерации и муниципальных образований» заменить словами «уполномоченным на то Правительством Российской Федерации»;

б) в абзацах первом и третьем части 3 слова «органам местного самоуправления» заменить словами «і-му органу местного самоуправления»;

в) в части 4 слова «органами местного самоуправления» заменить словами «органом местного самоуправления»;

г) в части 5 слова «на счёт бюджета муниципального образования «город Ульяновск» заменить словами «на счета бюджетов городских округов, муниципальных районов и городских поселений Ульяновской области».

Губернатор Ульяновской области С.И.Морозов

г. Ульяновск
03 июня 2015 г.
№ 78-ЗО

ЗАКОНОДАТЕЛЬНОЕ СОБРАНИЕ УЛЬЯНОВСКОЙ ОБЛАСТИ
ПОСТАНОВЛЕНИЕ

28.05.2015 г. № 483/35-5

г. Ульяновск

О Законе Ульяновской области «О внесении изменений в Закон Ульяновской области «О порядке и условиях предоставления отдельным категориям граждан компенсаций расходов на оплату жилых помещений и коммунальных услуг в Ульяновской области»

Законодательное Собрание Ульяновской области **постановляет:**

1. Принять Закон Ульяновской области «О внесении изменений в Закон Ульяновской области «О порядке и условиях предоставления отдельным категориям граждан компенсаций расходов на оплату жилых помещений и коммунальных услуг в Ульяновской области».

2. Направить указанный Закон Губернатору Ульяновской области для обнародования.

Председатель Законодательного Собрания А.А.Бакаев

ЗАКОН УЛЬЯНОВСКОЙ ОБЛАСТИ

О внесении изменений в Закон Ульяновской области «О порядке и условиях предоставления отдельным категориям граждан компенсаций расходов на оплату жилых помещений и коммунальных услуг в Ульяновской области»

Принят Законодательным Собранием Ульяновской области 28 мая 2015 года

Внести в Закон Ульяновской области от 19 декабря 2007 года № 217-ЗО «О порядке и условиях предоставления отдельным категориям граждан компенсаций расходов на оплату жилых помещений и коммунальных услуг в Ульяновской области» («Ульяновская правда» от 22.12.2007 № 110; от 02.07.2008 № 54; от 06.05.2011 № 48; от 02.03.2012 № 22; от 13.03.2013 № 27; от 11.11.2013 № 144; от 31.12.2014 № 196) следующие изменения:

1) статью 1 изложить в следующей редакции:

«Статья 1. **Предмет правового регулирования настоящего Закона**

Настоящий Закон в соответствии со статьёй 160 Жилищного кодекса Российской Федерации определяет категории граждан, имеющих право на компенсацию расходов на оплату жилых помещений и коммунальных услуг в Ульяновской области за счёт бюджетных ассигнований областного бюджета Ульяновской области (далее также - компенсация), а также порядок и условия её предоставления.»;

2) в статье 2:

а) в наименовании слова «предоставление компенсаций, установленных настоящим Законом» заменить словом «компенсацию»;

б) в абзаце первом части 1 слова «предоставление компенсаций» заменить словом «компенсацию»;

3) в абзацах первом и втором части 2 статьи 3 слова «за последний месяц перед назначением компенсации» исключить;

4) статью 4 изложить в следующей редакции:

«Статья 4. **Порядок предоставления компенсаций**

1. Гражданам, имеющим в соответствии с настоящим Законом право на компенсацию, предоставляется одна компенсация на жилое помещение, в котором они постоянно проживают. Компенсация предоставляется сроком на шесть месяцев при условии отсутствия у граждан задолженности по оплате жилого помещения и коммунальных услуг либо заключения и (или) выполнения ими соглашений о её погашении.

2. При представлении документов, предусмотренных частью 5 настоящей статьи, с 1-го по 15-е число месяца компенсация предоставляется с 1-го числа этого месяца, а при представлении указанных документов с 16-го числа до последнего дня месяца - с 1-го числа следующего месяца.

3. Граждане, имеющие право на компенсацию только в месяцы отопительного периода, могут подавать заявления о предоставлении компенсации в любой месяц, предшествующий началу отопительного периода. При этом днём начала предоставления компенсации считается день, определённый в соответствии с частью 2 настоящей статьи, а выплата компенсации производится только в месяцы отопительного периода в пределах установленного частью 1 настоящей статьи срока предоставления компенсации.

4. Заявление о предоставлении компенсации и иные указанные в части 5 настоящей статьи документы (копии таких документов, верность которых засвидетельствована в установленном законодательством Российской Федерации порядке) представляются гражданином, имеющим в соответствии с настоящим Законом право на компенсацию (далее также - заявитель), либо его законным или уполномоченным представителем в клиентскую службу областного государственного учреждения, созданного для выполнения работ и оказания услуг в целях реализации предусмотренных законодательством полномочий органов государственной власти Ульяновской области в сфере социальной защиты (далее - клиентская служба), непосредственно при посещении клиентской службы, либо через оператора почтовой связи или многофункциональный центр предоставления государственных и муниципальных услуг (далее - многофункциональный центр), либо посредством размещения заявления и указанных в части 5 настоящей статьи документов (копий таких документов, верность которых засвидетельствована в установленном законодательством Российской Федерации порядке) в федеральной государственной информационной системе «Единый портал государственных и муниципальных услуг (функций)» или государственной информационной системе Ульяновской области «Портал государственных и муниципальных услуг (функций) Ульяновской области» (далее - портал государственных услуг).

5. Компенсация предоставляется на основании следующих документов:

1) заявления о предоставлении компенсации;

2) документов, подтверждающих правовые основания владения и пользования заявителем жилым помещением, на которое предоставляется компенсация, в случае если заявитель является нанимателем жилого помещения частного жилищного фонда или членом жилищного, жилищно-строительного или иного специализированного потребительского кооператива;

3) документов, подтверждающих размер платы за жилое помещение и коммунальные услуги, начисленной за месяц, предшествующий месяцу обращения за компенсацией, и отсутствие (наличие) задолженности по оплате жилого помещения и коммунальных услуг. При этом в случае наличия задолженности по оплате жилого помещения и коммунальных услуг заявитель представляет соглашение с кредиторами о её погашении;

4) документов, подтверждающих принадлежность заявителя и членов его семьи к числу граждан, имеющих право на компенсацию в соответствии с настоящим Законом;

5) документов, подтверждающих право заявителя и (или) членов его семьи на меры социальной поддержки по оплате ЖКУ, субсидии на оплату жилого помещения и коммунальных услуг и иные выплаты, предоставляемые для целей оплаты жилого помещения и коммунальных услуг;

6) документов, подтверждающих размер доходов заявителя и (или) членов его семьи, учитываемых при принятии решения о предоставлении компенсации;

7) документов, удостоверяющих в соответствии с законодательством Российской Федерации личность законного или уполномоченного представителя заявителя и его полномочия, в случае представления заявления и иных указанных в настоящей статье документов законным или уполномоченным представителем заявителя.

Клиентская служба не вправе требовать представления документов, не указанных в настоящей части.

6. Клиентская служба получает на основании межведомственных запросов копии следующих документов, необходимых для принятия решения о предоставлении компенсации:

1) документов, подтверждающих правовые основания владения и пользования заявителем жилым помещением, на которое предоставляется компенсация, в случае если заявитель является нанимателем жилого помещения государственного или муниципального жилищного фонда либо собственником жилого помещения;

2) документов, подтверждающих принадлежность лиц, постоянно проживающих совместно с заявителем в жилом помещении, на которое предоставляется компенсация, к числу членов его семьи;

3) документов, подтверждающих наличие у заявителя и членов его семьи гражданства Российской Федерации;

4) документов, содержащих сведения о лицах, постоянно проживающих совместно с заявителем в жилом помещении, на которое предоставляется компенсация.

Заявитель вправе представить в клиентскую службу указанные в настоящей части документы (копии документов) по собственной инициативе.

7. Решение о предоставлении или об отказе в предоставлении компенсации принимается территориальным органом исполнительного органа государственной власти Ульяновской области, уполномоченного в сфере социальной защиты населения (далее - территориальный орган), в течение десяти рабочих дней со дня представления заявителем документов, указанных в части 5 настоящей статьи.

До принятия решения о предоставлении или об отказе в предоставлении компенсации территориальный орган проверяет комплектность представленных заявителем документов, а также проверяет подлинность таких документов, полноту и достоверность содержащихся в них сведений посредством направления межведомственных запросов в органы государственной власти Российской Федерации, органы государственной власти субъектов Российской Федерации, органы местного самоуправления, государственные внебюджетные фонды, органы, осуществляющие государственную регистрацию индивидуальных предпринимателей, налоговые и таможенные органы, органы и учреждения государственной службы занятости населения, организации связи, другие органы и организации, обладающие необходимой информацией, и сопоставления полученной от указанных органов информации со сведениями, содержащимися в представленных заявителем документах.

Территориальный орган принимает решение об отказе в предоставлении компенсации в случаях:

1) непредставления или неполного представления заявителем документов, указанных в части 5 настоящей статьи;

2) наличия в представленных заявителем документах неполных и (или) недостоверных сведений;

3) отсутствия в заявлении о предоставлении компенсации, представленном посредством его размещения на портале государственных услуг, электронной подписи заявителя;

4) отсутствия у гражданина права на компенсацию в соответствии с настоящим Законом.

Решение об отказе в предоставлении компенсации может быть обжаловано в установленном законодательством Российской Федерации порядке.

Территориальный орган формирует в отношении каждого заявителя персональное дело, в которое включаются документы, предусмотренные частями 5 и 6 настоящей статьи. Указанные документы подлежат хранению не менее трёх лет.

8. Решение о предоставлении или об отказе в предоставлении компенсации не позднее трёх рабочих дней со дня его принятия территориальным органом направляется заявителю через оператора почтовой связи либо выдаётся ему либо его законному или уполномоченному представителю непосредственно, в том числе через многофункциональный центр.

9. Гражданин, которому предоставлена компенсация (далее также - получатель компенсации), либо его законный или уполномоченный представитель не позднее десяти рабочих дней со дня истечения срока, на который была предоставлена компенсация, представляет в клиентскую службу непосредственно при её посещении, либо через оператора почтовой связи или многофункциональный центр, либо посредством размещения на портале государственных услуг документы, подтверждающие размер фактически понесённых им в течение указанного срока расходов на оплату жилого помещения и коммунальных услуг.

10. Территориальный орган в течение пяти рабочих дней со дня представления получателем компенсации документов, указанных в части 9 настоящей статьи, осуществляет сравнение размера предоставленной компенсации с размером фактически понесённых получателем компенсации расходов на оплату жилого помещения и коммунальных услуг. При этом в случаях, когда для отопления соответствующего жилого помещения в качестве основного энергетического ресурса используется твёрдое топливо (при наличии в жилом помещении печного отопления), электрическая энергия (при наличии в жилом помещении электрических отопительных приборов) или природный газ (при наличии в жилом помещении газовых отопительных приборов) либо когда получатель компенсации вносит плату за отопление только во время отопительного периода и её размер определяется по показаниям приборов учёта, сравнение размера предоставленной компенсации с размером фактически понесённых получателем компенсации расходов на оплату жилого помещения и коммунальных услуг осуществляется в пределах продолжительности двух следующих подряд сроков, по окончании которых заканчивается отопительный период, если компенсация предоставлялась на два таких срока.

Если размер предоставленной компенсации превысил размер расходов на оплату жилого помещения и коммунальных услуг, уменьшенный на совокупный размер предоставленных получателю компенсации и (или) членам его семьи мер социальной поддержки по оплате ЖКУ, субсидий на оплату жилого помещения и коммунальных услуг и иных выплат, предоставляемых для целей оплаты жилого помещения и коммунальных услуг, то излишне полученные в качестве компенсации денежные средства по решению территориального органа подлежат зачёту в счёт компенсации, на которую гражданин будет иметь право в будущем. В случае отсутствия у гражданина права на получение компенсации в будущем, излишне полученные в качестве компенсации денежные средства подлежат добровольному возврату в областной бюджет Ульяновской области в течение трёх месяцев со дня выявления территориальным органом факта превышения размера предоставленной компенсации над размером расходов гражданина на оплату жилого помещения и коммунальных услуг, уменьшенных на совокупный размер предоставленных получателю гражданину и (или) членам его семьи мер социальной поддержки по оплате ЖКУ, субсидий на оплату жилого помещения и коммунальных услуг и иных выплат, предоставленных для целей оплаты жилого помещения и коммунальных услуг. В случае отказа гражданина от добровольного возврата излишне полученных в качестве компенсации денежных средств в областной бюджет Ульяновской области, областное государственное учреждение, созданное для выполнения работ и оказания услуг в целях реализации установленных законодательством полномочий органов государственной власти Ульяновской области по осуществлению операций, связанных с перечислением соответствующим получателям денежных средств, предоставляемых в качестве социальных выплат, принимает предусмотренные законодательством Российской Федерации меры по их принудительному взысканию.

11. Перерасчёт размера компенсации осуществляется по решению территориального органа:

1) в случае изменения размера регионального стандарта стоимости жилищно-коммунальных услуг для расчёта субсидий на оплату жилого помещения и коммунальных услуг - со дня вступления в силу соответствующего изменения без истребования у получателей компенсаций дополнительных документов;

2) в случае изменения состава семьи получателя компенсации либо гражданства получателя компенсации и (или) членов его семьи - с первого числа месяца, следующего за месяцем наступления указанных обстоятельств;

3) в случае изменения установленных в Ульяновской области величин прожиточных минимумов для граждан различных социально-демографических групп - со дня вступления в силу соответствующего изменения без истребования у получателей компенсаций дополнительных документов.

12. Получатель компенсации либо его законный или уполномоченный представитель в течение одного месяца со дня наступления обстоятельств, предусмотренных пунктом 2 части 11 настоящей статьи, обязан представить в клиентскую службу непосредственно при её посещении, либо через оператора почтовой связи или многофункциональный центр, либо посредством размещения на портале государственных услуг документы, подтверждающие наступление таких обстоятельств.

13. Отношения, возникающие по поводу предоставления компенсаций, в части, не урегулированной настоящей статьёй, регулируются нормативным правовым актом Правительства Ульяновской области.»;

5) в статье 5:

а) в части 1:

в абзаце первом слова «органов социальной защиты населения» заменить словами «территориального органа»;

в пункте 1 слова «неуплаты получателем компенсации текущих платежей» заменить словами «невнесения получателем компенсации платы»;

б) в части 2 слова «неуплаты текущих платежей» заменить словами «невнесения платы»;

в) в части 3:

в абзаце первом слова «органов социальной защиты населения» заменить словами «территориального органа»;

пункт 2 изложить в следующей редакции:

«2) изменения правовых оснований владения и пользования получателем компенсации жилым помещением, на которое предоставлена компенсация, либо гражданства получателя компенсации и (или) членов его семьи, а также размера доходов получателя компенсации и (или) членов его семьи, которые были учтены при принятии решения о предоставлении компенсации, если указанные изменения влекут прекращение права на компенсацию;»;

г) часть 4 изложить в следующей редакции:

«4. Получатель компенсации либо его законный или уполномоченный представитель в течение одного месяца со дня наступления обстоятельств, предусмотренных частями 1 и 3 настоящей статьи, обязан представить в клиентскую службу непосредственно при её посещении, либо через оператора почтовой связи или многофункциональный центр, либо посредством размещения на портале государственных услуг документы, подтверждающие наступление таких обстоятельств.»;

д) абзац второй части 5 изложить в следующей редакции:

«Уведомление о приостановлении или прекращении предоставления компенсации не позднее трёх рабочих дней со дня принятия территориальным органом соответствующего решения направляется заявителю через оператора почтовой связи либо выдаётся ему либо его законному или уполномоченному представителю непосредственно, в том числе через многофункциональный центр.»;

е) часть 6 изложить следующей редакции:

«6. В случае если получатель компенсации либо его законный или уполномоченный представитель в срок, установленный частью 4 настоящей статьи, не представил непосредственно в клиентскую службу при её посещении, либо через оператора почтовой связи или многофункциональный центр, либо посредством размещения на портале государственных услуг документы, подтверждающие наступление обстоятельств, указанных в частях 1 и 3 настоящей статьи, необоснованно полученные в качестве компенсации денежные средства подлежат добровольному возврату в областной бюджет Ульяновской области в течение трёх месяцев со дня выявления территориальным органом таких обстоятельств.

В случае отказа получателя компенсации от добровольного возврата необоснованно полученных в качестве компенсации денежных средств в областной бюджет Ульяновской области, областное государственное учреждение, указанное в части 10 статьи 4 настоящего Закона, принимает предусмотренные законодательством Российской Федерации меры по их принудительному взысканию.»;

6) в статье 6:

а) в наименовании слова «средств компенсаций» заменить словами «денежных средств, предоставляемых в качестве компенсаций»;

б) в части 1 слова «средств компенсаций» заменить словами «денежных средств, предоставляемых в качестве компенсаций»;

в) в части 2 слова «средств компенсаций» заменить словами «денежных средств, предоставляемых в качестве компенсаций».

Губернатор Ульяновской области С.И.Морозов

г. Ульяновск
03 июня 2015 г.
№ 79-ЗО

ЗАКОНОДАТЕЛЬНОЕ СОБРАНИЕ УЛЬЯНОВСКОЙ ОБЛАСТИ
ПОСТАНОВЛЕНИЕ

28.05.2015 г. № 477/35-5

г. Ульяновск

О Законе Ульяновской области «О внесении изменений в статью 4 Закона Ульяновской области «О ежемесячной выплате на содержание ребенка в семье опекуна (попечителя) и приемной семье в Ульяновской области»

Законодательное Собрание Ульяновской области **п о с т а н о в л я е т:**

1. Принять Закон Ульяновской области «О внесении изменения в статью 4 Закона Ульяновской области «О ежемесячной выплате на содержание ребенка в семье опекуна (попечителя) и приемной семье в Ульяновской области».

2. Направить указанный Закон Губернатору Ульяновской области для обнародования.

Председатель Законодательного Собрания А.А.Бакаев

ЗАКОН УЛЬЯНОВСКОЙ ОБЛАСТИ

О внесении изменения в статью 4 Закона Ульяновской области «О ежемесячной выплате на содержание ребёнка в семье опекуна (попечителя) и приёмной семье в Ульяновской области»

Принят Законодательным Собранием Ульяновской области 28 мая 2015 года

Внести в статью 4 Закона Ульяновской области от 29 декабря 2005 года № 152-ЗО «О ежемесячной выплате на содержание ребёнка в семье опекуна (попечителя) и приёмной семье в Ульяновской области» («Ульяновская правда» от 30.12.2005 № 121-122; от 10.03.2006 № 16; от 31.01.2007 № 8; от 06.02.2008 № 10; от 13.06.2008 № 48; от 07.11.2008 № 91; от 06.02.2009 № 9; от 06.03.2009 № 17; от 02.10.2009 № 80; от 02.12.2009 № 96; от 04.08.2010 № 62-63; от 13.10.2010 № 84; от 02.03.2012 № 22; от 04.05.2012 № 45; от 06.07.2012 № 70; от 12.12.2012 № 138-139; от 13.03.2013 № 27; от 18.06.2013 № 64; от 07.09.2013 № 109; от 09.06.2014 № 82-83) изменение, изложив части 4 и 5 в следующей редакции:

«4. Орган опеки и попечительства в течение пятнадцати дней со дня обращения опекуна (попечителя) или приёмного родителя с заявлением о назначении пособия осуществляет проверку представленных опекуном (попечителем) или приёмным родителем документов и обоснованности содержащейся в указанном заявлении просьбы, по результатам которой принимает решение о назначении пособия либо об отказе в назначении пособия. Копия решения органа опеки и попечительства о назначении пособия либо об отказе в назначении пособия выдаётся опекуну (попечителю) или приёмному родителю не позднее пяти рабочих дней со дня его принятия.

5. Основаниями для принятия органом опеки и попечительства решения об отказе в назначении пособия являются:

1) непредставление или не полное представление опекуном (попечителем) или приёмным родителем документов, указанных в части 1 настоящей статьи, либо обнаружение в представленных опекуном (попечителем) или приёмным родителем документах недостоверных сведений;

2) отсутствие у опекуна (попечителя) или приёмного родителя права на получение пособия в соответствии с настоящим Законом.

Решение органа опеки и попечительства об отказе в назначении пособия может быть обжаловано в установленном законодательством Российской Федерации порядке.».

Губернатор Ульяновской области С.И.Морозов

г. Ульяновск
03 июня 2015 г.
№ 80-ЗО

ЗАКОНОДАТЕЛЬНОЕ СОБРАНИЕ УЛЬЯНОВСКОЙ ОБЛАСТИ
ПОСТАНОВЛЕНИЕ

28.05.2015 г. № 489/35-5

г. Ульяновск

О Законе Ульяновской области «О внесении изменений в статью 3 Закона Ульяновской области «О мерах социальной поддержки детей-сирот и детей, оставшихся без попечения родителей, на территории Ульяновской области»

Законодательное Собрание Ульяновской области **п о с т а н о в л я е т:**

1. Принять Закон Ульяновской области «О внесении изменений в статью 3 Закона Ульяновской области «О мерах социальной поддержки детей-сирот и детей, оставшихся без попечения родителей, на территории Ульяновской области».

2. Направить указанный Закон Губернатору Ульяновской области для обнародования.

Председатель Законодательного Собрания А.А.Бакаев

ЗАКОН УЛЬЯНОВСКОЙ ОБЛАСТИ

О внесении изменений в статью 3 Закона Ульяновской области «О мерах социальной поддержки детей-сирот и детей, оставшихся без попечения родителей, на территории Ульяновской области»

Принят Законодательным Собранием Ульяновской области 28 мая 2015 года

Внести в часть 3 статьи 3 Закона Ульяновской области от 2 ноября 2005 года № 113-ЗО «О мерах социальной поддержки детей-сирот и детей, оставшихся без попечения родителей, на территории Ульяновской области» («Ульяновская правда» от 08.11.2005 № 103-104; от 23.04.2008 № 35; от 06.03.2009 № 17; от 02.10.2009 № 80; от 02.12.2009 № 96; от 10.03.2010 № 17; от 12.08.2011 № 89; от 06.07.2012 № 70; от 02.11.2012 № 121; от 12.12.2012 № 138-139; от 10.04.2013 № 39; от 18.06.2013 № 64; от 08.07.2013 № 73; от 11.11.2013 № 144; от 05.12.2013 № 158; от 31.03.2014 № 45; от 09.10.2014 № 149; от 06.04.2015 № 44) следующие изменения:

1) пункт 1 изложить в следующей редакции:

«1) стипендия в соответствии с Федеральным законом от 29 декабря 2012 года № 273-ФЗ «Об образовании в Российской Федерации»;»;

2) в пункте 3 цифры «100» заменить словом «сто»;

3) в абзаце пятом слова «увеличения стипендии,» исключить.

Губернатор Ульяновской области С.И.Морозов

г. Ульяновск
03 июня 2015 г.
№ 81-ЗО

МИНИСТЕРСТВО ЭКОНОМИЧЕСКОГО РАЗВИТИЯ
УЛЬЯНОВСКОЙ ОБЛАСТИ
П Р И К А З

28 мая 2015 г. № 06-158

г. Ульяновск

О внесении изменений в приказ Министерства экономического развития Ульяновской области от 02.12.2014 № 06-631

П р и к а з ы в а ю:

1. Внести в приложение к приказу Министерства экономического развития Ульяновской области от 02.12.2014 № 06-631 «Об установлении тарифов на тепловую энергию, поставляемую потребителям Муниципальным предприятием «Ремтехсервис», на 2015 год» следующие изменения:

в строке 1:

а) подстроки 3,4,5 признать утратившими силу;

б) в подстроке 17:

в столбце 4 слова «с 20.01.2015 по 30.06.2015» заменить словами «с 05.06.2015 по 30.06.2015»;

в столбце 5:

цифры «2330,00» заменить цифрами «1817,00»;

цифры «2506,00» заменить цифрами «1976,00»;

в) дополнить подстрокой 31 следующего содержания:

«	31)	Котельная ГУЗ «Николаевская ЦРБ» (р.п. Николаевка, ул. Ульянова, 21)	одноставочный, руб./Гкал	с 05.06.2015 по 30.06.2015	1466,00	-	-	-	-	-
				с 01.07.2015 по 31.12.2015	1595,00	-	-	-	-	- »

в строке 2:

а) подстроки 3,4,5 признать утратившими силу;

б) в подстроке 17:

в столбце 4 слова «с 20.01.2015 по 30.06.2015» заменить словами с «05.06.2015 по 30.06.2015»;

в столбце 5:

цифры «2330,00» заменить цифрами «1817,00»;

цифры «2506,00» заменить цифрами «1976,00»;

в) дополнить подстрокой 31 следующего содержания:

«	31)	Котельная ГУЗ «Николаевская ЦРБ» (р.п. Николаевка, ул. Ульянова, 21)	одноставочный, руб./Гкал	с 05.06.2015 по 30.06.2015	1466,00	-	-	-	-	-
				с 01.07.2015 по 31.12.2015	1595,00	-	-	-	-	- »

2. Настоящий приказ вступает в силу на следующий день после дня его официального опубликования.

Министр О.В.Асмус

ПРАВИТЕЛЬСТВО УЛЬЯНОВСКОЙ ОБЛАСТИ
П О С Т А Н О В Л Е Н И Е

01 июня 2015 г. № 243-П

г. Ульяновск

О внесении изменений в некоторые нормативные правовые акты Правительства Ульяновской области

(Окончание. Начало в № 74 (23.715) за 4 июня 2015 г.)

пункт 2.4 дополнить абзацем следующего содержания:

«Территориальный орган несёт ответственность за правомерность назначения ежегодной выплаты.»;

абзац первый пункта 2.6 изложить в следующей редакции:

«2.6. Ежемесячно до 22 числа территориальный орган представляет государственному казённому учреждению социальной защиты населения Ульяновской области, уполномоченному на реализацию бюджетных и иных средств, направляемых уполномоченным органом на оказание мер социальной поддержки населению (далее - центр социальных выплат), регистр получателей ежегодной выплаты для организации её предоставления в месяце, следующем за месяцем обращения. Предоставление ежегодной выплаты осуществляется в соответствии со способом выплаты, указанным в заявлении, путём перечисления денежных средств на счёт получателя в кредитной организации либо через организацию федеральной почтовой связи по месту жительства (пребывания) получателя.»;

в) в разделе 3:

в пункте 3.3 слова «на лицевые счета территориальных органов, открытые» заменить словами «на лицевой счёт центра социальных выплат, открытый»;

в пункте 3.4:

абзац первый изложить в следующей редакции:

«3.4. Центр социальных выплат:»;

в абзаце втором слово «производят» заменить словом «производит»;

в абзаце третьем слово «осуществляют» заменить словом «осуществляет», слова «территориального органа» заменить словами «центра социальных выплат»;

в абзаце четвёртом слово «несут» заменить словом «несёт», слова «правомерность предоставления ежегодной выплаты,» исключить;

в абзаце пятом слово «представляют» заменить словом «представляет»;

г) в приложении к Порядку предоставления ежегодной выплаты на ребёнка школьного возраста на приобретение школьной и спортивной одежды:

строку «по _____
(наименование муниципального образования)» исключить;

слова «Руководитель территориального органа» заменить словом «Директор»;

3) в приложении № 6:

а) пункт 2.2 раздела 2 изложить в следующей редакции:

«2.2. Территориальный орган исполнительного органа государственной власти Ульяновской области, уполномоченного в сфере социальной защиты населения, по месту жительства многодетной семьи в течение одного месяца со дня издания Указа Президента Российской Федерации о награждении орденом «Родительская слава» назначает единовременную выплату одному из родителей и направляет государственному казённому учреждению социальной защиты населения Ульяновской области, уполномоченному на реализацию бюджетных и иных средств, направляемых уполномоченным органом на оказание мер социальной поддержки населению (далее - центр социальных выплат), регистр получателей единовременной выплаты для организации её предоставления.»;

б) в разделе 3:

в пункте 3.3 слова «на лицевые счета территориальных органов, открытые в Министерстве финансов Ульяновской области» заменить словами «на лицевой счёт центра социальных выплат, открытый в Министерстве финансов Ульяновской области»;

абзац первый пункта 3.4 изложить в следующей редакции:

«3.4. Предоставление единовременной выплаты производится путём перечисления денежных средств с лицевого счёта центра социальных выплат на лицевые счета получателей, открытые в кредитных организациях, либо через организацию федеральной почтовой связи по месту жительства (пребывания) получателя.»;

в пункте 3.5 слова «ежемесячной бухгалтерской отчётности» заменить словами «бухгалтерской (финансовой) отчётности»;

пункт 3.6 изложить в следующей редакции:

«3.6. Уполномоченный орган осуществляет контроль:

за правомерным назначением единовременной выплаты территориальными органами;

за целевым, эффективным использованием бюджетных средств, направляемых центром социальных выплат на осуществление единовременной выплаты.»;

4) в приложении № 8:

а) в разделе 1:

в пункте 1.4 слово «предоставляется» заменить словом «назначается»;

подпункт 1 пункта 1.5 изложить в следующей редакции:

«1) через клиентскую службу Ульяновского областного государственного казённого учреждения социальной защиты населения (далее - клиентская служба УОГКУСЗН);»;

в подпункте 1 пункта 1.6 слова «в территориальном органе - при обращении заявителя непосредственно в территориальный орган» заменить словами «в клиентской службе УОГКУСЗН - при представлении заявления и документов через клиентскую службу УОГКУСЗН»;

б) в разделе 2:

в абзаце втором подпункта 4 пункта 2.1 слова «территориального органа» заменить словами «клиентской службы УОГКУСЗН»;

пункт 2.6 дополнить абзацем следующего содержания:

«Территориальный орган несёт ответственность за правомерность назначения ежегодной компенсации.»;

пункт 2.8 изложить в следующей редакции:

«2.8. Ежемесячно до 22 числа территориальный орган представляет государственному казённому учреждению социальной защиты населения Ульяновской области, уполномоченному на реализацию бюджетных и иных средств, направляемых уполномоченным органом на оказание мер социальной поддержки населению (далее - центр социальных выплат), регистр получателей ежегодной компенсации для организации её предоставления в месяце, следующем за месяцем обращения. Предоставление ежегодной компенсации осуществляется в соответствии со способом выплаты, указанным в заявлении, путём перечисления денежных средств на счёт получателя в кредитной организации либо через организацию федеральной почтовой связи по месту жительства (пребывания) получателя.»;

в) в разделе 3:

в пункте 3.3 слова «на лицевые счета территориальных органов, открытые» заменить словами «на лицевой счёт центра социальных выплат, открытый»;

в пункте 3.4:

абзац первый изложить в следующей редакции:

«3.4. Центр социальных выплат:»;

в абзаце втором слово «осуществляют» заменить словом «осуществляет», слова «территориального органа» заменить словами «центра социальных выплат»;

в абзаце третьем слово «несут» заменить словом «несёт», слова «правомерность предоставления компенсации,» исключить;

в абзаце четвёртом слово «представляют» заменить словом «представляет»;

г) в приложении к Порядку предоставления ежемесячной денежной компенсации фактически произведённых расходов на оплату платных медицинских услуг, связанных с лечением стоматологических заболеваний:

строку «по _____
(наименование муниципального образования)» исключить;

слова «Руководитель территориального органа» заменить словом «Директор»;

5) в приложении № 11:

а) в разделе 1:

в пункте 1.3 слово «предоставляются» заменить словом «назначаются»;

подпункт 1 пункта 1.6 изложить в следующей редакции:

«1) через клиентскую службу Ульяновского областного государственного казённого учреждения социальной защиты населения (далее - клиентская служба УОГКУСЗН);»;

в подпункте 1 пункта 1.7 слова «в территориальном органе - при обращении заявителя непосредственно в территориальный орган» заменить словами «в клиентской службе УОГКУСЗН - при представлении заявления и документов через клиентскую службу УОГКУСЗН»;

б) в разделе 2:

в абзаце четвёртом подпункта 4 пункта 2.1 слова «территориального органа» заменить словами «клиентской службы УОГКУСЗН»;

пункт 2.4 дополнить абзацем следующего содержания:

«Территориальный орган несёт ответственность за правомерность назначения ежемесячных выплат на обучающегося ребёнка.»;

пункты 2.11 и 2.12 изложить в следующей редакции:

«2.11. Ежемесячно до 22 числа месяца, предшествующего месяцу, в котором должны быть предоставлены ежемесячные выплаты на обучающегося ребёнка, территориальный орган представляет государственному казённому учреждению социальной защиты населения Ульяновской области, уполномоченному на реализацию бюджетных и иных средств, направляемых уполномоченным органом на оказание мер социальной поддержки населению (далее - центр социальных выплат), регистр получателей ежемесячных выплат на обучающегося ребёнка для организации предоставления пособия с 1 числа следующего месяца.

Предоставление ежемесячных выплат на обучающегося ребёнка осуществляется в соответствии со способом выплаты, указанным в заявлении, путём перечисления денежных средств на лицевой счёт получателя в кредитной организации либо через организацию федеральной почтовой связи по месту жительства (пребывания) получателя:

при обращении в течение учебного года - ежемесячно начиная с месяца, следующего за месяцем подачи заявления, но не позднее 26 числа по месяц окончания учебного года;

при обращении в период летних каникул - ежемесячно начиная с 1 сентября текущего года, но не позднее 26 числа по месяц окончания учебного года.

2.12. В случае выявления необоснованного получения сумм ежемесячных выплат на обучающегося ребёнка вследствие невыполнения или ненадлежащего выполнения получателем обязанностей, возложенных на него пунктом 2.9 настоящего раздела, территориальный орган в течение 10 дней со дня, когда стало известно о необоснованном получении сумм ежемесячных выплат на обучающегося ребёнка, направляет соответствующее извещение в центр социальных выплат.

Необоснованно полученные суммы ежемесячных выплат на обучающегося ребёнка вследствие невыполнения или ненадлежащего выполнения получателем обязанностей, возложенных на него пунктом 2.9 настоящего раздела, возмещаются получателем добровольно в месячный срок.

Исчисление месячного срока начинается с 1 числа месяца, в котором было выявлено обстоятельство, влекущее прекращение предоставления ежемесячных выплат на обучающегося ребёнка. В случае отказа получателя от добровольного возврата необоснованно полученных сумм ежемесячных выплат на обучающегося ребёнка они взыскиваются центром социальных выплат в установленном законодательством порядке.»;

в) в разделе 3:

в пункте 3.3 слова «на лицевые счета территориальных органов, открытые» заменить словами «на лицевой счёт центра социальных выплат, открытый»;

в пункте 3.4:

абзац первый изложить в следующей редакции:

«3.4. Центр социальных выплат:»;

в абзаце втором слово «производят» заменить словом «производит»;

в абзаце третьем слово «осуществляют» заменить словом «осуществляет», слова «территориального органа» заменить словами «центра социальных выплат»;

в абзаце четвёртом слово «несут» заменить словом «несёт», слова «правомерность предоставления ежемесячных выплат на обучающегося ребёнка,» исключить;

в абзаце пятом слово «представляют» заменить словом «представляет»;

г) в приложении к Порядку предоставления ежемесячных денежных выплат на ребёнка, обучающегося в общеобразовательной организации:

строку «по _____
(наименование муниципального образования)» исключить;

слова «Руководитель территориального органа» заменить словом «Директор»;

6) в приложении № 12:

а) в разделе 1:

в пункте 1.4:

подпункт 1 изложить в следующей редакции:

«1) через клиентскую службу Ульяновского областного государственного казённого учреждения социальной защиты населения (далее - клиентская служба УОГКУСЗН);»;

абзац шестой изложить в следующей редакции:

«Заявление с приложением документов, предусмотренных пунктом 2.1 раздела 2 настоящего Порядка, может быть представлено одним из родителей (далее - заявитель) либо уполномоченным представителем заявителя, при этом уполномоченный представитель заявителя предъявляет документ, удостоверяющий в соответствии с законодательством Российской Федерации его личность, и документ, подтверждающий его полномочия.»;

в подпункте 1 пункта 1.5 слова «в уполномоченном органе - при обращении заявителя непосредственно в уполномоченный орган» заменить словами «в клиентской службе УОГКУСЗН - при представлении заявления и документов через клиентскую службу УОГКУСЗН»;

б) в разделе 2:

в пункте 2.1 слова «в уполномоченный орган» исключить;

в абзаце втором пункта 2.2 слова «уполномоченного органа» заменить словами «клиентской службы УОГКУСЗН»;

7) в приложении № 13:

а) в разделе 1:

в пункте 1.3 слово «предоставляется» заменить словом «назначается»;

подпункт 1 пункта 1.5 изложить в следующей редакции:

«1) через клиентскую службу Ульяновского областного государственного казённого учреждения социальной защиты населения (далее - клиентская служба УОГКУСЗН);»;

в подпункте 1 пункта 1.6 слова «в территориальном органе - при обращении заявителя непосредственно в территориальный орган» заменить словами «в клиентской службе УОГКУСЗН - при представлении заявления и документов через клиентскую службу УОГКУСЗН»;

б) в разделе 2:

пункт 2.5 дополнить абзацем следующего содержания:

«Территориальный орган несёт ответственность за правомерность назначения ЕДВ.»;

пункты 2.14 и 2.15 изложить в следующей редакции:

«2.14. Ежемесячно до 22 числа месяца, предшествующего месяцу, в котором должна быть предоставлена ЕДВ на ребёнка, не посещающего детский сад, территориальный орган представляет государственному казённому учреждению социальной защиты населения Ульяновской области, уполномоченному на реализацию бюджетных и иных средств, направляемых уполномоченным органом на оказание мер социальной поддержки населению (далее - центр социальных выплат), регистр получателей ЕДВ на ребёнка, не посещающего детский сад, для организации предоставления ЕДВ на ребёнка, не посещающего детский сад, с 1 числа следующего месяца.

Предоставление ЕДВ на ребёнка, не посещающего детский сад, осуществляется центром социальных выплат ежемесячно начиная с месяца, следующего за месяцем подачи заявления, не позднее 26 числа в соответствии со способом выплаты, указанным в заявлении, путём перечисления денежных средств на счёт получателя в кредитной организации либо через организацию федеральной почтовой связи по месту жительства (пребывания) получателя.

2.15. В случае выявления необоснованного получения суммы ЕДВ на ребёнка, не посещающего детский сад, вследствие невыполнения или ненадлежащего выполнения получателем обязанностей, возложенных на него пунктом 2.10 настоящего раздела, территориальный орган в течение 10 дней со дня, когда стало известно о необоснованном получении суммы ЕДВ, направляет соответствующее извещение в центр социальных выплат.

Необоснованно полученные суммы ЕДВ на ребёнка, не посещающего детский сад, вследствие невыполнения или ненадлежащего выполнения получателем ЕДВ обязанностей, возложенных на него пунктом 2.10 настоящего раздела, возмещаются получателем добровольно в месячный срок. Исчисление месячного срока начинается с 1 числа месяца, в котором было выявлено обстоятельство, влекущее прекращение предоставления ЕДВ на ребёнка, не посещающего детский сад. В случае отказа получателя от добровольного возврата необоснованно полученных сумм ЕДВ на ребёнка, не посещающего детский сад, они взыскиваются центром социальных выплат в установленном законодательством порядке.»;

в) в разделе 3:

в пункте 3.3 слова «на лицевые счета территориальных органов, открытые» заменить словами «на лицевой счёт центра социальных выплат, открытый,»;

в пункте 3.4:

абзац первый изложить в следующей редакции:

«3.4. Центр социальных выплат:»;

в абзаце втором слово «производят» заменить словом «производит»;

в абзаце третьем слово «осуществляют» заменить словом «осуществляет»;

в абзаце четвёртом слово «несут» заменить словом «несёт», слова «правомерность предоставления ЕДВ на ребёнка, не посещающего детский сад,» исключить;

в абзаце пятом слово «представляют» заменить словом «представляет»;

г) в приложении к Порядку предоставления ежемесячной денежной выплаты на ребёнка, не посещающего государственные, муниципальные и частные образовательные организации, находящиеся на территории Ульяновской области, осуществляющие образовательную деятельность:

строку «по _____
(наименование муниципального образования)» исключить;

слова «Руководитель территориального органа» заменить словом «Директор»;

8) в приложении № 14:

а) в разделе 1:

в пункте 1.4 слово «предоставляется» заменить словом «назначается»;

подпункт 1 пункта 1.6 изложить в следующей редакции:

«1) через клиентскую службу Ульяновского областного государственного казённого учреждения социальной защиты населения (далее - клиентская служба УОГКУСЗН);»;

в подпункте 1 пункта 1.7 слова «в территориальном органе - при обращении заявителя непосредственно в территориальный орган» заменить словами «в клиентской службе УОГКУСЗН - при представлении заявления и документов через клиентскую службу УОГКУСЗН»;

б) в разделе 2:

в абзаце втором подпункта 3 пункта 2.1 слова «территориального органа» заменить словами «клиентской службы УОГКУСЗН»;

пункт 2.5 дополнить абзацем следующего содержания:

«Территориальный орган несёт ответственность за правомерность назначения компенсации.»;

пункт 2.7 изложить в следующей редакции:

«2.7. Ежемесячно до 22 числа территориальный орган представляет государственному казённому учреждению социальной защиты населения Ульяновской области, уполномоченному на реализацию бюджетных и иных средств, направляемых уполномоченным органом на оказание мер социальной поддержки населению (далее - центр социальных выплат), регистр получателей компенсации для организации её предоставления в месяце, следующем за месяцем обращения. Предоставление компенсации осуществляется в соответствии со способом выплаты, указанным в заявлении, путём перечисления денежных средств на счёт получателя в кредитной организации либо через организацию федеральной почтовой связи по месту жительства (пребывания) получателя.»;

в) в разделе 3:

в пункте 3.3 слова «на лицевые счета территориальных органов, открытые» заменить словами «на лицевой счёт центра социальных выплат, открытый»;

в пункте 3.4:

абзац первый изложить в следующей редакции:

«3.4. Центр социальных выплат:»;

в абзаце втором слово «осуществляют» заменить словом «осуществляет» слова «территориального органа» заменить словами «центра социальных выплат»;

в абзаце третьем слово «несут» заменить словом «несёт», слова «правомерность предоставления компенсации,» исключить;

в абзаце четвёртом слово «представляют» заменить словом «представляет»;

в пункте 3.5 слова «ежемесячной бухгалтерской отчётности» заменить словами «бухгалтерской (финансовой) отчётности»;

г) в приложении к Порядку предоставления денежной компенсации фактически произведённых расходов на оплату путёвок, приобретённых в целях организации совместного отдыха родителей с детьми:

строку «по _____
(наименование муниципального образования)» исключить;

слова «Руководитель территориального органа» заменить словом «Директор».

5. Внести в постановление Правительства Ульяновской области от 13.06.2007 № 202 «Об утверждении Порядков возмещения расходов при предоставлении мер государственной социальной поддержки отдельным категориям граждан в Ульяновской области» следующие изменения:

1) в приложении № 1:

а) в пункте 2 слово «предоставляется» заменить словом «назначается»;

б) подпункт 1 пункта 3 изложить в следующей редакции:

«1) через клиентскую службу Ульяновского областного государственного казённого учреждения социальной защиты населения (далее - клиентская служба УОГКУСЗН);»;

в) в абзаце втором пункта 4 слова «в уполномоченном органе - при обращении заявителя непосредственно в уполномоченный орган» заменить словами «в клиентской службе УОГКУСЗН - при представлении заявления и документов через клиентскую службу УОГКУСЗН»;

г) пункт 6 дополнить абзацем следующего содержания:

«Территориальный орган несёт ответственность за правомерность назначения ЕДВ.»;

д) пункт 16 изложить в следующей редакции:

«16. Ежемесячно до 22 числа месяца, предшествующего месяцу, в котором должна быть предоставлена ЕДВ, территориальный орган представляет государственному казённому учреждению социальной защиты населения Ульяновской области, уполномоченному на реализацию бюджетных и иных средств, направляемых уполномоченным органом на оказание мер социальной поддержки населению (далее - центр социальных выплат), регистр получателей ЕДВ для организации предоставления пособия с 1 числа следующего месяца.

Предоставление пособия осуществляется центром социальных выплат ежемесячно начиная с месяца, следующего за месяцем подачи заявления, не позднее 26 числа в соответствии со способом выплаты, указанным в заявлении, путём перечисления денежных средств на счёт получателя ЕДВ в кредитной организации либо через организацию федеральной почтовой связи по месту жительства (пребывания) получателя ЕДВ.

В случае выявления необоснованного получения сумм ЕДВ вследствие невыполнения или ненадлежащего выполнения получателем ЕДВ обязанностей, возложенных на него пунктом 13 настоящего Порядка, территориальный орган в течение 10 дней со дня, когда стало известно о необоснованном получении сумм ЕДВ, направляет соответствующее извещение в центр социальных выплат.

Необоснованно полученные суммы ЕДВ вследствие невыполнения или ненадлежащего выполнения получателем обязанностей, возложенных на него настоящим пунктом, возмещаются получателем добровольно в месячный срок. Исчисление месячного срока начинается с 1 числа месяца, в котором было выявлено обстоятельство, влекущее прекращение предоставления пособия. В случае отказа получателя от добровольного возврата необоснованно полученных сумм ЕДВ они взыскиваются центром социальных выплат в установленном законодательством порядке.»;

е) в пункте 24 слова «на лицевые счета территориальных органов, открытые» заменить словами «на лицевой счёт центра социальных выплат, открытый»;

ж) в пункте 25:

абзац первый изложить в следующей редакции:

«25. Центр социальных выплат:»;

в абзаце четвёртом слова «правомерность предоставления ЕДВ,» исключить;

з) в приложении к Порядку предоставления и индексации ежемесячной денежной выплаты:

строку «по _____
(наименование муниципального образования)» исключить;

слова «Руководитель территориального органа» заменить словом «Директор»;

2) в приложении № 2:

а) в пункте 1 слово «предоставления» заменить словом «назначения»;

б) подпункт 1 пункта 6 изложить в следующей редакции:

«1) через клиентскую службу Ульяновского областного государственного казённого учреждения социальной защиты населения (далее - клиентская служба УОГКУСЗН);»;

в) в абзаце втором пункта 7 слова «в уполномоченном органе - при обращении заявителя непосредственно в уполномоченный орган» заменить словами «в клиентской службе УОГКУСЗН - при представлении заявления и документов через клиентскую службу УОГКУСЗН»;

г) пункт 8 дополнить абзацем следующего содержания:

«Территориальный орган несёт ответственность за правомерность назначения компенсации.»;

д) пункт 12 изложить в следующей редакции:

«12. Ежемесячно до 22 числа территориальный орган представляет государственному казённому учреждению социальной защиты населения Ульяновской области, уполномоченному на реализацию бюджетных и иных средств, направляемых уполномоченным органом на оказание мер социальной поддержки населению (далее - центр социальных выплат), регистр получателей компенсации для организации её предоставления в месяце, следующем за месяцем обращения.

Предоставление компенсации осуществляется в соответствии со способом выплаты, указанным в заявлении, путём перечисления денежных средств на счёт получателя в кредитной организации либо через организацию федеральной почтовой связи по месту жительства (пребывания) получателя.»;

е) в пункте 17 слова «на лицевые счета территориальных органов, открытые» заменить словами «на лицевой счёт центра социальных выплат, открытый»;

ж) в пункте 18:

абзац первый изложить в следующей редакции:

«18. Центр социальных выплат:»;

в абзаце третьем слова «правомерность предоставления компенсации,» исключить;

з) в приложении к Порядку предоставления денежной компенсации стоимости междугородного проезда реабилитированным лицам:

строку «по _____
(наименование муниципального образования)» исключить;

слова «Руководитель территориального органа» заменить словом «Директор»;

3) в приложении № 3:

а) подпункт 1 пункта 4 изложить в следующей редакции:

«1) через клиентскую службу Ульяновского областного государственного казённого учреждения социальной защиты населения (далее - клиентская служба УОГКУСЗН);»;

б) в абзаце втором пункта 5 слова «в уполномоченном органе - при обращении заявителя непосредственно в уполномоченный орган» заменить словами «в клиентской службе УОГКУСЗН - при представлении заявления и документов через клиентскую службу УОГКУСЗН»;

в) пункт 6 дополнить абзацем следующего содержания:

«Территориальный орган несёт ответственность за правомерность назначения компенсации.»;

г) пункт 10 изложить в следующей редакции:

«10. Ежемесячно до 22 числа территориальный орган представляет государственному казённому учреждению социальной защиты населения Ульяновской области, уполномоченному на реализацию бюджетных и иных средств, направляемых уполномоченным органом на оказание мер социальной поддержки населению (далее - центр социальных выплат), регистр получателей компенсации для организации её предоставления в месяце, следующем за месяцем обращения.

Предоставление компенсации осуществляется в соответствии со способом выплаты, указанным в заявлении, путём перечисления денежных средств на счёт получателя в кредитной организации либо через организацию федеральной почтовой связи по месту жительства (пребывания) получателя.»;

д) в пункте 15 слова «на лицевые счета территориальных органов, открытые» заменить словами «на лицевой счёт центра социальных выплат, открытый»;

е) в пункте 16:

абзац первый изложить в следующей редакции:

«16. Центр социальных выплат:»;

в абзаце третьем слова «правомерность предоставления компенсации,» исключить;

ж) в приложении к Порядку предоставления реабилитированным лицам денежной компенсации расходов, связанных с оплатой услуг по установке квартирного телефона:

строку «по _____
(наименование муниципального образования)» исключить;

слова «Руководитель территориального органа» заменить словом «Директор»;

4) в приложении № 4:

а) в пункте 2 слово «предоставляется» заменить словом «назначается»;

б) подпункт 1 пункта 4 изложить в следующей редакции:

«1) через клиентскую службу Ульяновского областного государственного казённого учреждения социальной защиты населения (далее - клиентская служба УОГКУСЗН);»;

в) в абзаце втором пункта 5 слова «в уполномоченном органе - при обращении заявителя непосредственно в уполномоченный орган» заменить словами «в клиентской службе УОГКУСЗН - при представлении заявления и документов через клиентскую службу УОГКУСЗН»;

г) пункт 6 дополнить абзацем следующего содержания:

«Территориальный орган несёт ответственность за правомерность назначения ежемесячной выплаты.»;

д) пункты 15 и 16 изложить в следующей редакции:

«15. Ежемесячно до 22 числа месяца, предшествующего месяцу, в котором должна быть предоставлена ежемесячная выплата, территориальный орган представляет государственному казённому учреждению социальной защиты населения Ульяновской области, уполномоченному на реализацию бюджетных и иных средств, направляемых уполномоченным органом на оказание мер социальной поддержки населению (далее - центр социальных выплат), регистр получателей ежемесячной выплаты для организации её предоставления с 1 числа следующего месяца.

Предоставление ежемесячной выплаты осуществляется центром социальных выплат ежемесячно начиная с месяца, следующего за месяцем подачи заявления, не позднее 26 числа в соответствии со способом выплаты, указанным в заявлении, путём перечисления денежных средств на счёт получателя ежемесячной выплаты в кредитной организации либо через организацию федеральной почтовой связи по месту жительства (пребывания) получателя ежемесячной выплаты.

16. В случае выявления необоснованного получения сумм ежемесячной выплаты вследствие невыполнения или ненадлежащего выполнения получателем ежемесячной выплаты обязанностей, возложенных на него пунктом 13 настоящего Порядка, территориальный орган в течение 10 дней со дня, когда стало известно о необоснованном получении сумм ежемесячной выплаты, направляет соответствующее извещение в центр социальных выплат.

Необоснованно полученные суммы пособия вследствие невыполнения или ненадлежащего выполнения получателем обязанностей, возложенных на него пунктом 13 настоящего Порядка, возмещаются получателем ежемесячной выплаты добровольно в месячный срок. Исчисление месячного срока начинается с 1 числа месяца, в котором было выявлено обстоятельство, влекущее прекращение предоставления ежемесячной выплаты.

В случае отказа получателя от добровольного возврата необоснованно полученных сумм ежемесячной выплаты они взыскиваются центром социальных выплат в установленном законодательством порядке.»;

е) в пункте 21 слова «на лицевые счета территориальных органов, открытые» заменить словами «на лицевой счёт центра социальных выплат, открытый»;

ж) в пункте 22:

абзац первый изложить в следующей редакции:

«22. Центр социальных выплат:»;

в абзаце четвёртом слова «правомерность предоставления ежемесячной выплаты,» исключить;

з) в приложении к Порядку предоставления ежемесячной выплаты для проезда:

строку «по _____
(наименование муниципального образования)» исключить;

слова «Руководитель территориального органа» заменить словом «Директор»;

5) в приложении № 5:

а) в пункте 2 слово «предоставляется» заменить словом «назначается»;

б) подпункт 1 пункта 4 изложить в следующей редакции:

«1) через клиентскую службу Ульяновского областного государственного казённого учреждения социальной защиты населения (далее - клиентская служба УОГКУСЗН);»;

в) в абзаце втором пункта 5 слова «в уполномоченном органе - при обращении заявителя непосредственно в уполномоченный орган» заменить словами «в клиентской службе УОГКУСЗН - при представлении заявления и документов через клиентскую службу УОГКУСЗН»;

г) пункт 6 дополнить абзацем следующего содержания:

«Территориальный орган несёт ответственность за правомерность назначения компенсации.»;

д) пункты 15 и 16 изложить в следующей редакции:

«15. Ежемесячно до 22 числа месяца, предшествующего месяцу, в котором должна быть предоставлена компенсация, территориальный орган представляет государственному казённому учреждению социальной защиты населения Ульяновской области, уполномоченному на реализацию бюджетных и иных средств, направляемых уполномоченным органом на оказание мер социальной поддержки населению (далее - центр социальных выплат), регистр получателей компенсации для организации её предоставления с 1 числа следующего месяца.

Предоставление компенсации осуществляется центром социальных выплат ежемесячно начиная с месяца, следующего за месяцем подачи заявления, не позднее 26 числа в соответствии со способом выплаты, указанным в заявлении, путём перечисления денежных средств на счёт получателя компенсации в кредитной организации либо через организацию федеральной почтовой связи по месту жительства (пребывания) получателя компенсации.

16. В случае выявления необоснованного получения сумм компенсации вследствие невыполнения или ненадлежащего выполнения получателем компенсации обязанностей, возложенных на него пунктом 13 настоящего Порядка, территориальный орган в течение 10 дней со дня, когда стало известно о необоснованном получении сумм компенсации, направляет соответствующее извещение в центр социальных выплат.

Необоснованно полученные суммы компенсации вследствие невыполнения или ненадлежащего выполнения получателем компенсации обязанностей, возложенных на него пунктом 13 настоящего Порядка, возмещаются получателем компенсации добровольно в месячный срок. Исчисление месячного срока начинается с 1 числа месяца, в котором было выявлено обстоятельство, влекущее прекращение предоставления компенсации.

В случае отказа получателя от добровольного возврата необоснованно полученных сумм компенсации они взыскиваются центром социальных выплат в установленном законодательством порядке.»;

е) в пункте 21 слова «на лицевые счета территориальных органов, открытые» заменить словами «на лицевой счёт центра социальных выплат, открытый»;

ж) в пункте 22:

абзац первый изложить в следующей редакции:

«22. Центр социальных выплат:»;

в абзаце четвёртом слова «правомерность предоставления компенсации» исключить;

з) в приложении к Порядку предоставления денежной компенсации за пользование квартирным телефоном и радио:

строку «по _____
(наименование муниципального образования)» исключить;

слова «Руководитель территориального органа» заменить словом «Директор»;

6) в приложении № 7:

а) пункт 4 после слов «(далее - территориальный орган),» дополнить словами «государственным казённым учреждением социальной защиты населения Ульяновской области, уполномоченным на реализацию бюджетных и иных средств, направляемых уполномоченным органом на оказание мер социальной поддержки населению (далее - центр социальных выплат),»;

б) пункт 5 после слов «с территориальным органом» дополнить словами «и центром социальных выплат»;

в) пункт 9 дополнить абзацем следующего содержания:

«Территориальный орган представляет центру социальных выплат документы, подтверждающие объёмы финансовых средств, подлежащих возмещению в соответствии с заключёнными договорами, для организации возмещения соответствующих расходов.»;

г) в пункте 12 слова «производят территориальные органы» заменить словами «производит центр социальных выплат»;

д) в пункте 14 слова «на лицевые счета территориальных органов, открытые» заменить словами «на лицевой счёт центра социальных выплат, открытый»;

е) в пункте 15 слова «Территориальные органы распределяют» заменить словами «Центр социальных выплат распределяет», слово «перечисляют» заменить словом «перечисляет»;

ж) в пункте 16 слова «территориальными органами» заменить словами «центром социальных выплат»;

з) в приложении № 2 к Порядку возмещения расходов на предоставление мер государственной социальной поддержки по оплате лекарственных препаратов:

строку «по _____
(наименование муниципального образования)» исключить;

слова «Руководитель территориального органа» заменить словом «Директор»;

7) в приложении № 8:

а) в пункте 4 слова «заключённых территориальными органами уполномоченного органа (далее - территориальные органы) с медицинскими организациями» заменить словами «заключённых между территориальными органами уполномоченного органа (далее - территориальные органы), государственным казённым учреждением социальной защиты населения Ульяновской области, уполномоченным на реализацию бюджетных и иных средств, направляемых уполномоченным органом на оказание мер социальной поддержки населению (далее - центр социальных выплат), и медицинскими организациями»;

б) пункт 9 дополнить абзацем следующего содержания:

«Территориальный орган представляет центру социальных выплат документы, подтверждающие объёмы финансовых средств, подлежащих возмещению в соответствии с заключёнными договорами, для организации возмещения соответствующих расходов.»;

в) в пункте 12 слова «на лицевые счета территориальных органов, открытые» заменить словами «на лицевой счёт центра социальных выплат, открытый»;

г) абзац первый пункта 13 изложить в следующей редакции:

«13. Центр социальных выплат:»;

д) в приложении к Порядку возмещения медицинским организациям расходов, связанных с предоставлением ими мер государственной социальной поддержки по бесплатному изготовлению и ремонту зубных протезов:

строку «по _____
(наименование муниципального образования)» исключить;

слова «Руководитель территориального органа» заменить словом «Директор»;

8) пункт 10 приложения № 9 признать утратившим силу;

9) в приложении № 10:

а) абзац второй пункта 4 изложить в следующей редакции:

«наличие договора, заключённого между территориальным органом уполномоченного органа (далее - территориальный орган), государственным казённым учреждением социальной защиты населения Ульяновской области, уполномоченным на реализацию бюджетных и иных средств, направляемых уполномоченным органом на оказание мер социальной поддержки населению (далее - центр социальных выплат), и организацией, на возмещение расходов за предоставленные меры социальной поддержки;»;

б) в пункте 5 слова «с территориальным органом» исключить;

в) пункт 9 дополнить абзацем следующего содержания:

«Территориальный орган представляет центру социальных выплат документы, подтверждающие объёмы финансовых средств, подлежащих возмещению в соответствии с заключёнными договорами, для организации возмещения соответствующих расходов.»;

г) в пункте 12 слова «производят территориальные органы» заменить словами «производит центр социальных выплат»;

д) в пункте 14 слова «на лицевые счета территориальных органов, открытые» заменить словами «на лицевой счёт центра социальных выплат, открытый»;

е) в пункте 15 слова «Территориальные органы распределяют» заменить словами «Центр социальных выплат распределяет», слово «перечисляют» заменить словом «перечисляет»;

ж) в пункте 16 слова «территориальными органами» заменить словами «центром социальных выплат»;

з) в приложении № 2 к Порядку возмещения расходов на предоставление мер государственной социальной поддержки по оплате за пользование коллективной телевизионной антенной:

строку «по _____
(наименование муниципального образования)» исключить;

слова «Руководитель территориального органа» заменить словом «Директор»;

10) в приложении № 11:

а) в пункте 2 слово «предоставляется» заменить словом «назначается»;

б) подпункт 1 пункта 4 изложить в следующей редакции:

«1) через клиентскую службу Ульяновского областного государственного казённого учреждения социальной защиты населения (далее - клиентская служба УОГКУСЗН);»;

в) в абзаце втором пункта 6 слова «в уполномоченном органе - при обращении заявителя непосредственно в уполномоченный орган» заменить словами «в клиентской службе УОГКУСЗН - при представлении заявления и документов через клиентскую службу УОГКУСЗН»;

г) пункт 7 дополнить абзацем следующего содержания:

«Территориальный орган несёт ответственность за правомерность назначения пособия на погребение.»;

д) пункт 12 изложить в следующей редакции:

«12. Ежемесячно до 22 числа территориальный орган представляет государственному казённому учреждению социальной защиты населения Ульяновской области, уполномоченному на реализацию бюджетных и иных средств, направляемых уполномоченным органом на оказание мер социальной поддержки населению (далее - центр социальных выплат), регистр получателей пособия на погребение для организации его предоставления в месяце, следующем за месяцем обращения.

Предоставление пособия на погребение осуществляется в соответствии со способом выплаты, указанным в заявлении, путём перечисления денежных средств на счёт получателя пособия на погребение в кредитной организации либо через организацию федеральной почтовой связи по месту жительства (пребывания) получателя пособия на погребение.»;

е) в пункте 15 слова «на лицевые счета территориальных органов, открытые» заменить словами «на лицевой счёт центра социальных выплат, открытый»;

ж) в пункте 16:

абзац первый изложить в следующей редакции:

«16. Центр социальных выплат:»;

в абзаце третьем слова «правомерность предоставления пособия на погребение,» исключить;

з) в приложении к Порядку назначения и выплаты пособия на погребение реабилитированных лиц:

строку «по _____
(наименование муниципального образования)» исключить;

слова «Руководитель территориального органа» заменить словом «Директор».

6. Внести в Порядок расходования средств, выделяемых из бюджета Пенсионного фонда Российской Федерации на реализацию мер социальной поддержки Героев Советского Союза, Героев Российской Федерации и полных кавалеров ордена Славы, Героев Социалистического Труда, Героев Труда Российской Федерации и полных кавалеров ордена Трудовой Славы, утверждённый постановлением Правительства Ульяновской области от 18.06.2007 № 206 «О Порядке расходования средств, предусмотренных на меры социальной поддержки Героев Советского Союза, Героев Российской Федерации и полных кавалеров ордена Славы, Героев Социалистического Труда, Героев Труда Российской Федерации и полных кавалеров ордена Трудовой Славы», следующие изменения:

1) в пункте 2 слова «Территориальные органы исполнительного органа государственной власти Ульяновской области, уполномоченного в сфере социальной защиты населения (далее - территориальные органы), ежемесячно до 3 числа месяца, следующего за отчётным, представляют» заменить словами «Государственное казённое учреждение социальной защиты населения Ульяновской области, уполномоченное на реализацию бюджетных и иных средств, направляемых уполномоченным органом на оказание мер социальной поддержки населению (далее - центр социальных выплат), ежемесячно до 3 числа месяца, следующего за отчётным, представляет»;

2) в пункте 3 слова «заявок территориальных органов» заменить словами «заявки центра социальных выплат»;

3) пункт 6 изложить в следующей редакции:

«6. Уполномоченный орган в соответствии с заявкой центра социальных выплат зачисляет денежные средства, предусмотренные на осуществление мер социальной поддержки отдельных категорий граждан, на лицевой счёт центра социальных выплат, открытый в Министерстве финансов Ульяновской области.»;

4) в абзаце первом пункта 7 слова «с лицевых счетов территориальных органов» заменить словами «с лицевого счета центра социальных выплат»;

5) в пункте 8 слова «Территориальные органы ежемесячно до 28 числа представляют» заменить словами «Центр социальных выплат ежемесячно до 28 числа представляет».

7. Внести в Правила расходования и учёта средств областного бюджета Ульяновской области, предусмотренных на предоставление гражданам субсидий на оплату жилого помещения и коммунальных услуг, утверждённые постановлением Правительства Ульяновской области от 16.10.2007 № 23/353 «Об организации на территории Ульяновской области предоставления гражданам субсидий на оплату жилого помещения и коммунальных услуг», следующие изменения:

1) в пункте 3 слова «осуществляют территориальные органы уполномоченного органа (далее - территориальные органы)» заменить словами «осуществляет государственное казённое учреждение социальной защиты населения Ульяновской области, уполномоченное на реализацию бюджетных и иных средств, направляемых уполномоченным органом на оказание мер социальной поддержки населению (далее - центр социальных выплат)»;

2) пункт 4 изложить в следующей редакции:

«4. Ежемесячно до 22 числа месяца, предшествующего месяцу, в котором должна быть предоставлена субсидия, территориальный орган уполномоченного органа представляет центру социальных выплат регистр получателей субсидий для организации её выплаты с 1 числа следующего месяца.»;

3) пункт 5 признать утратившим силу;

4) пункт 6 изложить в следующей редакции:

«6. Финансирование расходов, связанных с предоставлением субсидий, включая оплату услуг по их доставке, зачислению на лицевые счета заявителей, осуществляется за счёт средств, предусмотренных уполномоченному органу в областном бюджете Ульяновской области на соответствующий финансовый год и плановый период на реализацию постановления Правительства Российской Федерации от 14.12.2005 № 761 «О предоставлении субсидий на оплату жилого помещения и коммунальных услуг».»;

5) в пункте 7 слова «на лицевые счета территориальных органов, открытые в Министерстве финансов Ульяновской области, в соответствии с их заявками и с учётом остатков нереализованных средств» заменить словами «на лицевой счёт центра социальных выплат, открытый в Министерстве финансов Ульяновской области, в соответствии с его сведениями о потребности в финансовом обеспечении субсидии, сводной бюджетной росписью, кассовым планом областного бюджета Ульяновской области и с учётом остатков нереализованных средств»;

6) в пункте 8:

а) абзац первый изложить в следующей редакции:

«8. Центр социальных выплат:»;

б) подпункт 8.1 изложить в следующей редакции:

«8.1. До 5 числа текущего месяца направляет в уполномоченный орган сведения о потребности в финансовом обеспечении субсидии, которые формируются на основании реестра получателей, способов выплаты субсидии (приложение № 1 к Правилам).

Осуществляет выплату получателю назначенной суммы субсидии путём перечисления на его лицевой счёт, открытый в кредитных организациях, либо путём доставки (выплаты) через организации федеральной почтовой связи.»;

в) в подпункте 8.2 слово «представляют» заменить словом «направляет»;

г) подпункт 8.3 изложить в следующей редакции:

«8.3. Несёт ответственность за правомерность выплаты субсидий, своевременное и целевое расходование бюджетных средств, направляемых на предоставление субсидий, достоверность представляемых сведений и отчётов.»;

7) пункт 9 изложить в следующей редакции:

«9. Уполномоченный орган представляет в Министерство финансов Ульяновской области отчёт о расходах, связанных с предоставлением субсидий, в составе бухгалтерской (финансовой) отчётности.»;

8) пункт 10 изложить в следующей редакции:

«10. Контроль в части обеспечения правомерного, целевого, эффективного использования бюджетных средств, направляемых на предоставление субсидий, осуществляет уполномоченный орган.»;

9) в приложении № 1 к Правилам:

а) в наименовании слово «Заявка» заменить словом «Сведения»;

б) строку «по _____
(наименование муниципального образования)» исключить;

в) слова «Руководитель территориального органа» заменить словом «Директор»;

10) в приложении № 2 к Правилам:

а) строку «по _____
(наименование муниципального образования)» исключить;

б) слова «Руководитель территориального органа» заменить словом «Директор».

8. Внести в приложение № 2 к постановлению Правительства Ульяновской области от 11.02.2008 № 57-П «О перевозке садоводов в Ульяновской области» следующие изменения:

1) подпункт 1 пункта 2 изложить в следующей редакции:

«1) через клиентскую службу Ульяновского областного государственного казённого учреждения социальной защиты населения (далее - клиентская служба УОГКУСЗН);»;

2) в пункте 3 слово «предоставляется» заменить словом «назначается»;

3) пункт 4 изложить в следующей редакции:

«4. Датой обращения за компенсацией считается:

1) дата регистрации заявления и приложенных к нему документов, предусмотренных пунктом 5 настоящего Порядка, в клиентской службе УОГКУСЗН - при представлении заявления и документов через клиентскую службу УОГКУСЗН;

2) дата, указанная на почтовом штемпеле оператора почтовой связи по месту отправки заявления и приложенных к нему документов, предусмотренных пунктом 5 настоящего Порядка, - при представлении заявления и документов через оператора почтовой связи;

3) дата обращения в МФЦ с заявлением и приложенными к нему документами, предусмотренными пунктом 5 настоящего Порядка, - при представлении заявления и документов через МФЦ;

4) дата размещения заявления и документов, предусмотренных пунктом 5 настоящего Порядка, на Портале - при представлении заявления и документов через Портал.»;

4) в абзаце втором подпункта 9 пункта 5 слова «территориального органа» заменить словами «клиентской службы УОГКУСЗН»;

5) пункт 11 дополнить абзацем следующего содержания:

«Территориальный орган несёт ответственность за правомерность назначения компенсации.»;

6) пункт 14 изложить в следующей редакции:

«14. В случае наступления обстоятельств, предусмотренных пунктом 12 настоящего Порядка, выплата компенсации прекращается с 1 числа месяца, следующего за месяцем, в котором наступили соответствующие обстоятельства.

В случае выявления необоснованного получения сумм компенсации вследствие невыполнения или ненадлежащего выполнения получателем компенсации обязанностей, возложенных на него пунктом 13 настоящего Порядка, территориальный орган в течение 10 дней со дня, когда стало известно о необоснованном получении сумм компенсации, направляет соответствующее извещение в государственное казённое учреждение социальной защиты населения Ульяновской области, уполномоченное на реализацию бюджетных и иных средств, направляемых уполномоченным органом на оказание мер социальной поддержки населению (далее - центр социальных выплат).

Необоснованно полученные суммы компенсации вследствие невыполнения или ненадлежащего выполнения получателем компенсации обязанностей, возложенных на него пунктом 13 настоящего Порядка, возмещаются получателем компенсации добровольно в месячный срок. Исчисление месячного срока начинается с 1 числа месяца, в котором было выявлено обстоятельство, влекущее прекращение предоставления компенсации.

В случае отказа получателя от добровольного возврата необоснованно полученных сумм компенсации они взыскиваются центром социальных выплат в установленном законодательством порядке.

Ежемесячно до 22 числа месяца, предшествующего месяцу, в котором должна быть предоставлена компенсация, территориальный орган представляет центру социальных выплат регистр получателей компенсации для организации её предоставления с 1 числа следующего месяца.»;

7) в пункте 19 слова «на лицевые счета территориальных органов, открытые» заменить словами «на лицевой счёт центра социальных выплат, открытый»;

8) в пункте 20:

а) абзац первый изложить в следующей редакции:

«20. Центр социальных выплат:»;

б) в абзаце втором слово «производят» заменить словом «производит»;

в) в абзаце третьем слово «осуществляют» заменить словом «осуществляет», слова «территориального органа» заменить словами «центра социальных выплат»;

г) в абзаце четвёртом слово «несут» заменить словом «несёт», слова «правомерность назначения и выплаты компенсации,» исключить;

д) в абзаце пятом слово «представляют» заменить словом «представляет»;

9) в приложении к Порядку:

а) строку «по _____
(наименование муниципального образования)» исключить;

б) слова «Руководитель территориального органа» заменить словом «Директор».

9. Внести в Порядок перечисления гражданам компенсаций расходов на оплату жилых помещений и коммунальных услуг в Ульяновской области, утверждённый постановлением Правительства Ульяновской области от 12.02.2008 № 58-П «О Порядке перечисления гражданам компенсаций расходов на оплату жилых помещений и коммунальных услуг в Ульяновской области», следующие изменения:

1) в пункте 3 слова «осуществляют территориальные органы исполнительного органа государственной власти Ульяновской области, уполномоченного в сфере социальной защиты населения (далее - территориальные органы) заменить словами «осуществляет государственное казённое учреждение социальной защиты населения Ульяновской области, уполномоченное на реализацию бюджетных и иных средств, направляемых уполномоченным органом на оказание мер социальной поддержки населению (далее - центр социальных выплат)»;

2) пункт 6 изложить в следующей редакции:

«6. Уполномоченный орган зачисляет средства, предусмотренные на реализацию Закона, на лицевой счёт центра социальных выплат, открытый в Министерстве финансов Ульяновской области (далее - Министерство), в соответствии со сводной бюджетной росписью и кассовым планом областного бюджета Ульяновской области.

Ежемесячно до 22 числа месяца, предшествующего месяцу, в котором должна быть предоставлена компенсация, территориальный орган уполномоченного органа представляет центру социальных выплат регистр получателей компенсаций для организации её выплаты с 1 числа следующего месяца.»;

3) в пункте 7:

а) абзац первый изложить в следующей редакции:

«7. Центр социальных выплат:»;

б) в абзаце четвёртом слова «назначения и» исключить;

в) абзац первый подпункта 7.1 изложить в следующей редакции:

«7.1. Осуществляет выплату получателю назначенной суммы компенсации путём перечисления на его лицевой счёт, открытый в кредитных организациях.»;

г) в подпункте 7.2 слова «представляют в Департамент» заменить словами «направляет в уполномоченный орган»;

д) подпункт 7.3 изложить в следующей редакции:

«7.3. Несёт ответственность за правомерность выплаты компенсаций, своевременное и целевое расходование бюджетных средств, направляемых на предоставление компенсаций, достоверность представляемых сведений и отчётов.»;

4) пункт 8 изложить в следующей редакции:

«8. Уполномоченный орган представляет в Министерство финансов Ульяновской области отчёт о расходах, связанных с предоставлением компенсаций, в составе бухгалтерской (финансовой) отчётности.»;

5) пункт 9 изложить в следующей редакции:

«9. Контроль в части обеспечения правомерного, целевого, эффективного использования бюджетных средств, направляемых на предоставление компенсаций, осуществляет уполномоченный орган.»;

6) в приложении № 1 к Порядку:

а) в наименовании слово «Заявка» заменить словом «Сведения»;

б) строку «по _____
(наименование муниципального образования)» исключить;

в) слова «Руководитель территориального органа» заменить словом «Директор»;

7) в приложении № 2 к Порядку:

а) строку «по _____
(наименование муниципального образования)» исключить;

б) слова «Руководитель территориального органа» заменить словом «Директор».

10. Внести в Порядок предоставления единовременной выплаты за вред, причинённый жизни или здоровью граждан при оказании противотуберкулёзной помощи, утверждённый постановлением Правительства Ульяновской области от 15.06.2009 № 239-П «О единовременной выплате за вред, причинённый при оказании противотуберкулёзной помощи», следующие изменения:

1) пункт 8 дополнить абзацем следующего содержания:

«Территориальный орган несёт ответственность за правомерность назначения выплаты.»;

2) пункт 10 изложить в следующей редакции:

«10. Ежемесячно до 22 числа месяца, предшествующего месяцу, в котором должна быть предоставлена выплата, территориальный орган представляет государственному казённому учреждению социальной защиты населения Ульяновской области, уполномоченному на реализацию бюджетных и иных средств, направляемых уполномоченным органом на оказание мер социальной поддержки населению (далее - центр социальных выплат), регистр получателей выплаты для организации её предоставления не позднее 26 числа месяца, следующего за месяцем, в котором было принято решение о предоставлении выплаты, в соответствии со способом выплаты, указанным в заявлении, путём перечисления денежных средств на счёт получателя в кредитной организации либо через организацию федеральной почтовой связи по месту жительства (пребывания) получателя.»;

3) в пункте 15 слова «на лицевые счета территориальных органов, открытые» заменить словами «на лицевой счёт центра социальных выплат, открытый»;

4) в пункте 16:

а) абзац первый изложить в следующей редакции:

«16. Центр социальных выплат:»;

б) в абзаце третьем слова «правомерность предоставления выплаты» исключить;

5) в приложении № 2 к Порядку:

а) строку «по _____
(наименование муниципального образования)» заменить строкой

«за _____ 20____ г.
(месяц)»;

б) слова «Руководитель территориального органа» заменить словом «Директор».

11. Внести в Порядок предоставления компенсаций расходов на оплату жилого помещения и (или) коммунальных услуг отдельным категориям граждан, включённых в Федеральный регистр, в Ульяновской области, утверждённый постановлением Правительства Ульяновской области от 09.12.2009 № 405-П «Об утверждении Порядка предоставления компенсаций расходов на оплату жилого помещения и (или) коммунальных услуг отдельным категориям граждан, включённых в Федеральный регистр, в Ульяновской области», следующие изменения:

1) в разделе 1:

а) в пункте 1.4:

в абзаце первом слова «территориальный орган» заменить словами «клиентскую службу Ульяновского областного государственного казённого учреждения социальной защиты населения (далее - клиентская служба УОГКУСЗН)»;

абзац восьмой изложить в следующей редакции:

«Клиентская служба УОГКУСЗН проверяет достоверность представленных сведений.»;

б) в пункте 1.5 слова «Территориальный орган» заменить словами «Клиентская служба УОГКУСЗН»;

в) в абзацах втором и четвёртом пункта 1.6 слова «территориальный орган» заменить словами «клиентскую службу УОГКУСЗН»;

г) пункт 1.14 изложить в следующей редакции:

«1.14. Ежемесячно до 24 числа месяца, предшествующего месяцу, в котором должна быть предоставлена ежемесячная денежная компенсация на оплату ЖКУ и (или) денежная компенсация расходов на приобретение твёрдого топлива, территориальный орган представляет государственному казённому учреждению социальной защиты населения Ульяновской области, уполномоченному на реализацию бюджетных и иных средств, направляемых уполномоченным органом на оказание мер социальной поддержки населению (далее - центр социальных выплат), регистр получателей ежемесячной денежной компенсации на оплату ЖКУ и (или) денежной компенсации расходов на приобретение твёрдого топлива для организации их выплат с 1 числа следующего месяца.

Выплата получателю рассчитанных сумм ежемесячных денежных компенсаций на оплату ЖКУ и (или) денежных компенсаций расходов на приобретение твёрдого топлива осуществляется центром социальных выплат путём перечисления на его лицевой счёт, открытый в кредитных организациях, либо путём доставки (выплаты) через оператора федеральной почтовой связи.

Способ выплаты (доставки) ежемесячной денежной компенсации на оплату ЖКУ определяется получателем в заявлении на предоставление ежемесячной денежной компенсации на оплату ЖКУ и (или) денежной компенсации расходов на приобретение твёрдого топлива, а при отсутствии заявления - способом выплаты ему пенсий или иных социальных выплат.»;

2) в разделе 2:

а) в абзаце втором пункта 2.2 слова «территориальным органом» заменить словами «клиентской службой УОГКУСЗН»;

б) в абзаце втором пункта 2.3 слова «территориальный орган» заменить словами «клиентскую службу УОГКУСЗН»;

в) в абзаце третьем пункта 2.7 слова «территориальным органом» заменить словами «центром социальных выплат»;

г) в абзаце первом пункта 2.11 слова «в клиентскую службу Ульяновского областного государственного казённого учреждения социальной защиты населения (далее - клиентская служба УОГКУСЗН)» заменить словами «в клиентскую службу УОГКУСЗН»;

3) в разделе 5:

а) в пункте 5.2 слова «на лицевые счета территориальных органов, открытые в территориальных органах Федерального казначейства, в соответствии с их сведениями» заменить словами «на лицевой счёт центра социальных выплат, открытый в территориальном органе Федерального казначейства, в соответствии с его сведениями»;

б) в абзаце первом пункта 5.3 слова «производят территориальные органы» заменить словами «производит центр социальных выплат»;

в) пункте 5.4:

абзац первый изложить в следующей редакции:

«5.4. Центр социальных выплат:»;

в абзаце втором слово «направляют» заменить словом «направляет»;

в абзаце третьем слово «производят» заменить словом «производит»;

в абзаце четвёртом слово «осуществляют» заменить словом «осуществляет»;

в абзаце пятом слово «несут» заменить словом «несёт», слова «назначения и» исключить;

в абзаце шестом слово «направляют» заменить словом «направляет»;

4) в приложении № 7 к Порядку:

а) строку «_____
(наименование управления исполнительного органа государственной власти Ульяновской области, уполномоченного в сфере социальной защиты населения)» исключить;

б) строку «по _____
(город, район)» исключить;

в) слова «Начальник управления» заменить словом «Директор»;

5) в приложении № 8 к Порядку:

а) строку «_____
(наименование управления исполнительного органа государственной власти Ульяновской области, уполномоченного в сфере социальной защиты населения)» исключить;

б) строку «по _____
(город, район)» исключить;

в) слова «Начальник управления» заменить словом «Директор».

12. Внести в Правила выплаты инвалидам (в том числе детям-инвалидам), имеющим транспортные средства в соответствии с медицинскими показаниями, или их законным представителям компенсации уплаченной ими страховой премии по договору обязательного страхования гражданской ответственности владельцев транспортных средств, утверждённые постановлением Правительства Ульяновской области от 21.04.2010 № 134-П «О Правилах выплаты инвалидам (в том числе детям-инвалидам), имеющим транспортные средства в соответствии с медицинскими показаниями, или их законным представителям компенсации уплаченной ими страховой премии по договору обязательного страхования гражданской ответственности владельцев транспортных средств», следующие изменения:

1) в пункте 5:

а) абзац первый изложить в следующей редакции:

«5. Компенсация назначается на заявительной основе территориальным органом уполномоченного органа (далее - территориальный орган) по месту жительства инвалида (ребёнка-инвалида) на основании следующих документов:»;

б) абзац девятый признать утратившим силу;

в) в абзаце десятом слова «территориальный орган» заменить словами «в территориальном органе он»;

г) абзац тринадцатый изложить в следующей редакции:

«через клиентскую службу Ульяновского областного государственного казённого учреждения социальной защиты населения (далее - клиентская служба УОГКУСЗН)»;

д) абзац семнадцатый изложить в следующей редакции:

«Датой обращения за компенсацией считается:»;

е) дополнить абзацами следующего содержания:

«1) дата регистрации заявления и приложенных к нему документов, предусмотренных пунктом 5 настоящих Правил, в клиентской службе УОГКУСЗН - при представлении заявления и документов через клиентскую службу УОГКУСЗН;

2) дата, указанная на почтовом штемпеле оператора почтовой связи по месту отправки заявления и приложенных к нему документов, предусмотренных пунктом 5 настоящих Правил, - при представлении заявления и документов через оператора почтовой связи;

3) дата обращения в МФЦ с заявлением и приложенными к нему документами, предусмотренными пунктом 5 настоящих Правил, - при представлении заявления и документов через МФЦ;

4) дата размещения заявления и документов, предусмотренных пунктом 5 настоящих Правил, на Портале - при представлении заявления и документов через Портал.»;

2) пункт 6 дополнить абзацем следующего содержания:

«Территориальный орган несёт ответственность за правомерность назначения компенсации.»;

3) пункт 7 изложить в следующей редакции:

«7. Ежемесячно до 22 числа территориальный орган представляет государственному казённому учреждению социальной защиты населения Ульяновской области, уполномоченному на реализацию бюджетных и иных средств, направляемых уполномоченным органом на оказание мер социальной поддержки населению (далее - центр социальных выплат), регистр получателей компенсации для организации её предоставления в месяце, следующем за месяцем поступления информации о наличии медицинских показаний на обеспечение транспортным средством.»;

4) в пункте 9 слова «на лицевые счета территориальных органов, открытые в территориальных органах Федерального казначейства» заменить словами «на лицевой счёт центра социальных выплат, открытый в территориальном органе Федерального казначейства»;

5) в пункте 10:

а) абзац первый изложить в следующей редакции:

«10. Центр социальных выплат:»;

б) подпункт 10.1 изложить в следующей редакции:

«10.1. Ежемесячно до 5 числа направляет в уполномоченный орган:

заявку, рассчитанную на основании регистра получателей компенсации, на денежные средства для выплаты инвалидам (в том числе детям-инвалидам), имеющим транспортные средства в соответствии с медицинскими показаниями, или их законным представителям компенсации уплаченной ими страховой премии по договору обязательного страхования гражданской ответственности владельцев транспортных средств (приложение № 1 к Правилам);

отчёт об использовании денежных средств на выплату инвалидам (в том числе детям-инвалидам), имеющим транспортные средства в соответствии с медицинскими показаниями, или их законным представителям компенсации уплаченной ими страховой премии по договору обязательного страхования гражданской ответственности владельцев транспортных средств (приложение № 2 к Правилам).»;

в) в абзаце первом подпункта 10.2 слова «территориального органа» заменить словами «центра социальных выплат»;

6) в приложениях № 1 и 2 к Правилам:

а) строку «по _____
(наименование муниципального образования)» исключить;

б) слова «Руководитель территориального органа» заменить словом «Директор».

13. Внести в Порядок предоставления компенсаций расходов на оплату жилого помещения и (или) коммунальных услуг инвалидам и участникам Великой Отечественной войны, ветеранам боевых действий, бывшим несовершеннолетним узникам концлагерей, гетто и других мест принудительного содержания, созданных фашистами и их союзниками в период второй мировой войны, в Ульяновской области, утверждённый постановлением Правительства Ульяновской области от 18.02.2011 № 61-П «Об утверждении Порядка предоставления компенсаций расходов на оплату жилого помещения и (или) коммунальных услуг инвалидам и участникам Великой Отечественной войны, ветеранам боевых действий, бывшим несовершеннолетним узникам концлагерей, гетто и других мест принудительного содержания, созданных фашистами и их союзниками в период второй мировой войны, в Ульяновской области», следующие изменения:

1) в разделе 1:

а) в пункте 1.4:

в абзаце первом слова «территориальный орган» заменить словами «клиентскую службу Ульяновского областного государственного казённого учреждения социальной защиты населения (далее - клиентская служба УОГКУСЗН)»;

абзац восьмой изложить в следующей редакции:

«Клиентская служба УОГКУСЗН проверяет достоверность представленных сведений.»;

б) в пункте 1.5 слова «Территориальный орган» заменить словами «Клиентская служба УОГКУСЗН»;

в) в абзаце четвёртом пункта 1.9 слова «территориальный орган» заменить словами «клиентскую службу УОГКУСЗН»;

г) пункт 1.11 изложить в следующей редакции:

«1.11. Ежемесячно до 24 числа месяца, предшествующего месяцу, в котором должна быть предоставлена ежемесячная денежная компенсация на оплату ЖКУ и (или) денежная компенсация расходов на приобретение твёрдого топлива, территориальный орган представляет государственному казённому учреждению социальной защиты населения Ульяновской области, уполномоченному на реализацию бюджетных и иных средств, направляемых уполномоченным органом на оказание мер социальной поддержки населению (далее - центр социальных выплат), регистр получателей ежемесячной денежной компенсации на оплату ЖКУ и (или) денежной компенсации расходов на приобретение твёрдого топлива для организации их выплат с 1 числа следующего месяца.

Выплата получателю рассчитанных сумм ежемесячных денежных компенсаций на оплату ЖКУ и (или) денежных компенсаций расходов на приобретение твёрдого топлива осуществляется центром социальных выплат путём перечисления на его лицевой счёт, открытый в кредитных организациях, либо путём доставки (выплаты) через оператора федеральной почтовой связи по выбору получателя.

Способ выплаты (доставки) ежемесячной денежной компенсации на оплату ЖКУ определяется получателем в заявлении на предоставление ежемесячной денежной компенсации на оплату ЖКУ и (или) денежной компенсации расходов на приобретение твёрдого топлива, а при отсутствии заявления - способом выплаты ему пенсий или иных социальных выплат.»;

2) в разделе 2:

а) в абзаце втором пункта 2.3 слова «территориальный орган» заменить словами «клиентскую службу УОГКУСЗН»;

б) в абзаце третьем пункта 2.8 слова «территориальным органом» заменить словами «центром социальных выплат»;

в) в абзаце первом пункта 2.12 слова «в клиентскую службу Ульяновского областного государственного казённого учреждения социальной защиты населения (далее - клиентская служба УОГКУСЗН)» заменить словами «в клиентскую службу УОГКУСЗН»;

3) в пункте 3.1 раздела 3 слова «с учётом цены и в пределах норм, установленных для продажи населению» заменить словами «с учётом его цены»;

4) в разделе 5:

а) в пункте 5.2 слова «на лицевые счета территориальных органов, открытые в Министерстве финансов Ульяновской области, в соответствии с их сведениями» заменить словами «на лицевой счёт центра социальных выплат, открытый в Министерстве финансов Ульяновской области, в соответствии с его сведениями»;

б) в абзаце первом пункта 5.3 слова «производят территориальные органы» заменить словами «производит центр социальных выплат»;

в) пункте 5.4:

абзац первый изложить в следующей редакции:

«5.4. Центр социальных выплат:»;

в абзаце втором слово «направляют» заменить словом «направляет»;

в абзаце третьем слово «производят» заменить словом «производит»;

в абзаце четвёртом слово «осуществляют» заменить словом «осуществляет»;

в абзаце пятом слово «несут» заменить словом «несёт», слова «назначения и» исключить;

в абзаце шестом слово «направляют» заменить словом «направляет»;

5) в приложениях № 7 и 8 к Порядку:

а) строку «_____
(наименование управления исполнительного органа государственной власти Ульяновской области, уполномоченного в сфере социальной защиты населения)» исключить;

б) строку «по _____
(город, район)» исключить;

в) слова «Начальник управления» заменить словом «Директор».

14. Внести в Порядок предоставления мер социальной поддержки родителям и супругам военнослужащих, сотрудников органов внутренних дел, Федеральной службы безопасности Российской Федерации, прокуратуры Российской Федерации, органов уголовно-исполнительной системы Министерства юстиции Российской Федерации, погибших при исполнении обязанностей военной службы, служебных обязанностей или умерших вследствие ранения, контузии, заболеваний, увечья, полученных при исполнении обязанностей военной службы, служебных обязанностей, утверждённый постановлением Правительства Ульяновской области от 11.04.2011 № 155-П «Об утверждении Порядка предоставления мер социальной поддержки родителям и супругам военнослужащих, сотрудников органов внутренних дел, Федеральной службы безопасности Российской Федерации, прокуратуры Российской Федерации, органов уголовно-исполнительной системы Министерства юстиции Российской Федерации, погибших при исполнении обязанностей военной службы, служебных обязанностей или умерших вследствие ранения, контузии, заболеваний, увечья, полученных при исполнении обязанностей военной службы, служебных обязанностей», следующие изменения:

1) в пункте 2 слово «предоставляется» заменить словом «назначается»;

2) в пункте 3:

а) абзац второй изложить в следующей редакции:

«через клиентскую службу Ульяновского областного государственного казённого учреждения социальной защиты населения (далее - клиентская служба УОГКУСЗН);»;

б) абзац шестой изложить в следующей редакции:

«Датой обращения за пособием считается:»;

в) дополнить абзацами следующего содержания:

«1) дата регистрации заявления и приложенных к нему документов, предусмотренных пунктом 4 настоящего Порядка, в клиентской службе УОГКУСЗН - при представлении заявления и документов через клиентскую службу УОГКУСЗН;

2) дата, указанная на почтовом штемпеле оператора почтовой связи по месту отправки заявления и приложенных к нему документов, предусмотренных пунктом 4 настоящего Порядка, - при представлении заявления и документов через оператора почтовой связи;

3) дата обращения в МФЦ с заявлением и приложенными к нему документами, предусмотренными пунктом 4 настоящего Порядка, - при представлении заявления и документов через МФЦ;

4) дата размещения заявления и документов, предусмотренных пунктом 4 настоящего Порядка, на Портале - при представлении заявления и документов через Портал.»;

3) пункт 7 дополнить абзацем следующего содержания:

«Территориальный орган несёт ответственность за правомерность назначения пособия.»;

4) пункт 14 изложить в следующей редакции:

«14. Ежемесячно до 22 числа месяца, предшествующего месяцу, в котором должно быть предоставлено пособие, территориальный орган представляет государственному казённому учреждению социальной защиты населения Ульяновской области, уполномоченному на реализацию бюджетных и иных средств, направляемых уполномоченным органом на оказание мер социальной поддержки населению (далее - центр социальных выплат), регистр получателей пособия для организации предоставления пособия с 1 числа следующего месяца.

Предоставление пособия осуществляется центром социальных выплат ежемесячно начиная с месяца, следующего за месяцем подачи заявления, не позднее 26 числа в соответствии со способом выплаты, указанным в заявлении, путём перечисления денежных средств на счёт получателя в кредитной организации либо через организацию федеральной почтовой связи по месту жительства (пребывания) получателя.»;

5) абзацы шестой и седьмой пункта 15 изложить в следующей редакции:

«В случае выявления необоснованного получения сумм пособия вследствие невыполнения или ненадлежащего выполнения получателем обязанностей, возложенных на него настоящим пунктом, территориальный орган в течение 10 дней со дня, когда стало известно о необоснованном получении сумм пособия, направляет соответствующее извещение в центр социальных выплат.

Необоснованно полученные суммы пособия вследствие невыполнения или ненадлежащего выполнения получателем обязанностей, возложенных на него настоящим пунктом, возмещаются получателем добровольно в месячный срок. Исчисление месячного срока начинается с 1 числа месяца, в котором было выявлено обстоятельство, влекущее прекращение предоставления пособия. В случае отказа получателя от добровольного возврата необоснованно полученных сумм пособия они взыскиваются центром социальных выплат в установленном законодательством порядке.»;

6) в пункте 21 слова «на лицевые счета территориальных органов, открытые» заменить словами «на лицевой счёт центра социальных выплат, открытый»;

7) в пункте 22:

а) абзац первый изложить в следующей редакции:

«22. Центр социальных выплат:»;

б) в абзаце третьем слово «несут» заменить словом «несёт», слова «назначения и» исключить;

в) абзац четвёртый изложить в следующей редакции:

«осуществляет расходование средств путём их перечисления с лицевого счета центра социальных выплат, открытого в Министерстве, на лицевые счета заявителей в кредитных организациях или через организации федеральной почтовой связи;»;

г) в абзаце пятом слово «несут» заменить словом «несёт»;

д) в абзаце шестом слово «представляют» заменить словом «представляет»;

8) в приложении к Порядку:

а) строку «по _____
(наименование муниципального образования)» исключить;

б) слова «Руководитель территориального органа» заменить словом «Директор».

15. Внести в Порядок предоставления меры социальной поддержки жёнам граждан, уволенных с военной службы, утверждённый постановлением Правительства Ульяновской области от 03.06.2011 № 244-П «Об утверждении Порядка предоставления меры социальной поддержки жёнам граждан, уволенных с военной службы», следующие изменения:

1) в пункте 2:

а) в абзаце первом слово «предоставляется» заменить словом «назначается»;

б) абзац третий изложить в следующей редакции:

«через клиентскую службу Ульяновского областного государственного казённого учреждения социальной защиты населения (далее - клиентская служба УОГКУСЗН);»;

в) абзац седьмой изложить в следующей редакции:

«Датой обращения за пособием считается:»;

г) дополнить абзацами следующего содержания:

«1) дата регистрации заявления и приложенных к нему документов, предусмотренных пунктом 3 настоящего Порядка, в клиентской службе УОГКУСЗН - при представлении заявления и документов через клиентскую службу УОГКУСЗН;

2) дата, указанная на почтовом штемпеле оператора почтовой связи по месту отправки заявления и приложенных к нему документов, предусмотренных пунктом 3 настоящего Порядка, - при представлении заявления и документов через оператора почтовой связи;

3) дата обращения в МФЦ с заявлением и приложенными к нему документами, предусмотренными пунктом 3 настоящего Порядка, - при представлении заявления и документов через МФЦ;

4) дата размещения заявления и документов, предусмотренных пунктом 3 настоящего Порядка, на Портале - при представлении заявления и документов через Портал.»;

2) в абзаце шестом пункта 3 слова «территориального органа» заменить словами «клиентской службы УОГКУСЗН»;

3) пункт 6 дополнить абзацем следующего содержания:

«Территориальный орган несёт ответственность за правомерность назначения пособия.»;

4) пункт 11 изложить в следующей редакции:

«11. Ежемесячно до 22 числа месяца, предшествующего месяцу, в котором должно быть предоставлено пособие, территориальный орган представляет государственному казённому учреждению социальной защиты населения Ульяновской области, уполномоченному на реализацию бюджетных и иных средств, направляемых уполномоченным органом на оказание мер социальной поддержки населению (далее - центр социальных выплат), регистр получателей пособия для организации предоставления пособия с 1 числа следующего месяца.

Предоставление пособия осуществляется центром социальных выплат ежемесячно начиная с месяца, следующего за месяцем подачи заявления, не позднее 26 числа в соответствии со способом выплаты, указанным в заявлении, путём перечисления денежных средств на счёт получателя в кредитной организации либо через организацию федеральной почтовой связи по месту жительства (пребывания) получателя.»;

5) в пункте 13:

а) абзац восьмой изложить в следующей редакции:

«В случае выявления необоснованного получения сумм пособия вследствие невыполнения или ненадлежащего выполнения получателем обязанностей, возложенных на него настоящим пунктом, территориальный орган в течение 10 дней со дня, когда стало известно о необоснованном получении сумм пособия, направляет соответствующее извещение в центр социальных выплат.»;

б) дополнить абзацем следующего содержания:

«Необоснованно полученные суммы пособия вследствие невыполнения или ненадлежащего выполнения получателем обязанностей, возложенных на него настоящим пунктом, возмещаются получателем добровольно в месячный срок. Исчисление месячного срока начинается с 1 числа месяца, в котором было выявлено обстоятельство, влекущее прекращение предоставления пособия. В случае отказа получателя от добровольного возврата необоснованно полученных сумм пособия они взыскиваются центром социальных выплат в установленном законодательством порядке.»;

6) в абзаце третьем пункта 19 слова «на лицевые счета территориальных органов, открытые» заменить словами «на лицевой счёт центра социальных выплат, открытый»;

7) в пункте 21:

а) абзац первый изложить в следующей редакции:

«21. Центр социальных выплат:»;

б) в абзаце втором слово «производят» заменить словом «производит»;

в) в абзаце третьем слово «осуществляют» заменить словом «осуществляет», слова «территориального органа» заменить словами «центра социальных выплат»;

г) в абзаце четвёртом слово «несут» заменить словом «несёт», слова «правомерность назначения и выплаты пособий,» исключить;

д) в абзаце пятом слово «представляют» заменить словом «представляет»;

8) в приложении к Порядку:

а) строку «по _____
(наименование муниципального образования)» исключить;

б) слова «Руководитель территориального органа» заменить словом «Директор».

16. Внести в постановление Правительства Ульяновской области от 23.12.2011 № 640-П «О некоторых мерах по реализации Закона Ульяновской области «О мерах государственной поддержки общественных объединений пожарной охраны и добровольных пожарных в Ульяновской области» следующие изменения:

1) в приложении № 2:

а) в пункте 2:

абзац третий изложить в следующей редакции:

«Денежные выплаты назначаются территориальным органом на заявительной основе по предъявлении документа, удостоверяющего в соответствии с законодательством Российской Федерации личность заявителя и содержащего отметку об адресе его регистрации по месту жительства на территории Ульяновской области.»;

абзац шестой изложить в следующей редакции:

«через клиентскую службу УОГКУСЗН;»;

абзац десятый изложить в следующей редакции:

«Датой обращения за денежными выплатами считается:»;

дополнить абзацами следующего содержания:

«1) дата регистрации заявления и приложенного к нему документа, удостоверяющего в соответствии с законодательством Российской Федерации личность заявителя и содержащего отметку об адресе его регистрации по месту жительства на территории Ульяновской области, в клиентской службе УОГКУСЗН - при представлении заявления и документов через клиентскую службу УОГКУСЗН;

2) дата, указанная на почтовом штемпеле оператора почтовой связи по месту отправки заявления и приложенного к нему документа, удостоверяющего в соответствии с законодательством Российской Федерации личность заявителя и содержащего отметку об адресе его регистрации по месту жительства на территории Ульяновской области, - при представлении заявления и документов через оператора почтовой связи;

3) дата обращения в МФЦ с заявлением и приложенным к нему документом, удостоверяющим в соответствии с законодательством Российской Федерации личность заявителя и содержащего отметку об адресе его регистрации по месту жительства на территории Ульяновской области, - при представлении заявления и документов через МФЦ;

4) дата размещения заявления и приложенного к нему документа, удостоверяющего в соответствии с законодательством Российской Федерации личность заявителя и содержащего отметку об адресе его регистрации по месту жительства на территории Ульяновской области, на Портале - при представлении заявления и документов через Портал.»;

б) пункт 4 дополнить абзацем следующего содержания:

«Территориальный орган несёт ответственность за правомерность назначения денежных выплат.»;

в) пункт 8 изложить в следующей редакции:

«8. Ежемесячно до 22 числа месяца, предшествующего месяцу, в котором должны быть предоставлены денежные выплаты, территориальный орган представляет государственному казённому учреждению социальной защиты населения Ульяновской области, уполномоченному на реализацию бюджетных и иных средств, направляемых уполномоченным органом на оказание мер социальной поддержки населению (далее - центр социальных выплат), регистр получателей денежных выплат для организации предоставления денежных выплат в месяце, следующем за месяцем обращения.

Предоставление денежных выплат осуществляется центром социальных выплат не позднее 26 числа в соответствии со способом выплаты, указанным в заявлении, путём перечисления денежных средств на счёт получателя денежных выплат в кредитной организации либо через организацию федеральной почтовой связи по месту жительства (пребывания) получателя денежных выплат.»;

г) в пункте 11 слова «на лицевые счета территориальных органов, открытые» заменить словами «на лицевой счёт центра социальных выплат, открытый»;

д) в пункте 12:

абзац первый изложить в следующей редакции:

«12. Центр социальных выплат:»;

в абзаце втором слово «осуществляют» заменить словом «осуществляет», слова «территориального органа» заменить словами «центра социальных выплат»;

в абзаце третьем слово «несут» заменить словом «несёт», слова «правомерность предоставления денежных выплат,» исключить;

абзац четвёртый изложить в следующей редакции:

«до 5 числа месяца, следующего за месяцем предоставления денежных выплат, представляет в уполномоченный орган отчёт об использовании денежных средств, направляемых на предоставление денежных выплат в соответствии с Законом Ульяновской области от 03.10.2011 № 170-ЗО «О мерах государственной поддержки общественных объединений пожарной охраны и добровольных пожарных в Ульяновской области», по форме согласно приложению к настоящему Порядку.»;

е) дополнить приложением следующего содержания:

«ПРИЛОЖЕНИЕ
к Порядку предоставления ежегодной
денежной выплаты на оплату услуг мобильной связи
в целях выполнения функций по профилактике
и (или) тушению пожаров и проведению
аварийно-спасательных работ и ежегодной
денежной выплаты на оздоровление добровольным пожарным в Ульяновской области

ОТЧЁТ
об использовании денежных средств, направляемых на предоставление денежных выплат в соответствии с Законом Ульяновской области от 03.10.2011 № 170-ЗО «О мерах государственной поддержки общественных объединений пожарной охраны и добровольных пожарных в Ульяновской области»
за _____ 20____ г.
(месяц)

Наименование показателей	Значение показателей
Остаток средств на начало месяца, рублей	
Количество получателей, которым начислены денежные выплаты, человек	
Сумма начисленных денежных выплат, рублей	
Финансирование, рублей	
Кассовые расходы, рублей	
Количество получателей, которым предоставлены денежные выплаты, человек	
Фактические расходы, рублей	
Расходы на оплату услуг по доставке через организации федеральной почтовой связи, рублей	
Расходы на оплату услуг по доставке через кредитные организации, рублей	
Всего, рублей	
Количество получателей, не получивших денежные выплаты, человек	
Невыплаченная сумма, рублей	
Остаток средств на конец месяца, рублей	

Директор _____
Главный бухгалтер _____
Начальник отдела _____
Исполнитель, телефон.»;

2) в приложении № 3:

а) в пункте 3:

абзац двадцать второй изложить в следующей редакции:

«через клиентскую службу Ульяновского областного государственного казённого учреждения социальной защиты населения (далее - клиентская служба УОГКУСЗН);»;

абзац двадцать шестой изложить в следующей редакции:

«Датой обращения за единовременным пособием считается:»;

дополнить абзацами следующего содержания:

«1) дата регистрации заявления и приложенных к нему документов, предусмотренных настоящим пунктом, в клиентской службе УОГКУСЗН - при представлении заявления и документов через клиентскую службу УОГКУСЗН;

2) дата, указанная на почтовом штемпеле оператора почтовой связи по месту отправки заявления и приложенных к нему документов, предусмотренных настоящим пунктом, - при представлении заявления и документов через оператора почтовой связи;

3) дата обращения в МФЦ с заявлением и приложенными к нему документами, предусмотренными настоящим пунктом, - при представлении заявления и документов через МФЦ;

4) дата размещения заявления и документов, предусмотренных настоящим пунктом, на Портале - при представлении заявления и документов через Портал.»;

б) пункт 5 дополнить абзацами следующего содержания:

«Территориальный орган несёт ответственность за правомерность назначения единовременного пособия.

Ежемесячно до 22 числа месяца, предшествующего месяцу, в котором должны быть предоставлены единовременные пособия, территориальный орган представляет государственному казённому учреждению социальной защиты населения Ульяновской области, уполномоченному на реализацию бюджетных и иных средств, направляемых уполномоченным органом на оказание мер социальной поддержки населению (далее - центр социальных выплат), регистр получателей единовременного пособия для организации предоставления единовременного пособия в месяце, следующем за месяцем обращения.

Предоставление единовременного пособия осуществляется центром социальных выплат не позднее 26 числа в соответствии со способом выплаты, указанным в заявлении, путём перечисления денежных средств на счёт получателя пособий в кредитной организации либо через организацию федеральной почтовой связи по месту жительства (пребывания) получателя пособий.»;

в) в пункте 8 слова «на лицевые счета территориальных органов, открытые» заменить словами «на лицевой счёт центра социальных выплат, открытый»;

г) в пункте 9:

абзацы первый и второй изложить в следующей редакции:

«9. Центр социальных выплат:

осуществляет расходование средств путём их перечисления с лицевого счёта, открытого в Министерстве финансов Ульяновской области, на лицевые счета получателей в кредитных организациях или через организации федеральной почтовой связи;»;

в абзаце третьем слово «несут» заменить словом «несёт»;

абзац четвёртый изложить в следующей редакции:

«до 5 числа месяца, следующего за месяцем выплаты единовременных пособий, представляет в уполномоченный орган отчёт об использовании денежных средств, направляемых на предоставление единовременных пособий в соответствии с Законом Ульяновской области от 03.10.2011 № 170-ЗО «О мерах государственной поддержки общественных объединений пожарной охраны и добровольных пожарных в Ульяновской области», по форме согласно приложению к настоящему Порядку.»;

д) дополнить приложением следующего содержания:

«ПРИЛОЖЕНИЕ
к Порядку назначения и выплаты
единовременных пособий в целях возмещения
вреда добровольным пожарным
и работникам общественных объединений
пожарной охраны в Ульяновской области, а также членам их семей

ОТЧЁТ
об использовании денежных средств, направляемых на предоставление единовременных пособий в соответствии с Законом Ульяновской области от 03.10.2011 № 170-ЗО «О мерах государственной поддержки общественных объединений пожарной охраны и добровольных пожарных в Ульяновской области»
за _____20____ г.
(месяц)

Наименование показателей	Значение показателей
Остаток средств на начало месяца, рублей	
Количество получателей, которым начислены единовременные пособия, человек	
Сумма начисленных единовременных пособий, рублей	
Финансирование, рублей	
Кассовые расходы, рублей	
Количество получателей, которым предоставлены единовременные пособия, человек	
Фактические расходы, рублей	
Расходы на оплату услуг по доставке через организации федеральной почтовой связи, рублей	
Расходы на оплату услуг по доставке через кредитные организации, рублей	
Всего, рублей	
Количество получателей, не получивших единовременные пособия, человек	
Невыплаченная сумма, рублей	
Остаток средств на конец месяца, рублей	

Директор _____
Главный бухгалтер _____
Начальник отдела _____
Исполнитель, телефон.».

17. Внести в Порядок назначения и выплаты пособий на детей в Ульяновской области, утверждённый постановлением Правительства Ульяновской области от 30.12.2011 № 665-П «Об утверждении Порядка назначения и выплаты пособий на детей в Ульяновской области», следующие изменения:

1) в разделе 1:

а) в пункте 1.2 слово «предоставляются» заменить словом «назначаются»;

б) в пункте 1.3:

абзац второй изложить в следующей редакции:

«через клиентскую службу Ульяновского областного государственного казённого учреждения социальной защиты населения (далее - клиентская служба УОГКУСЗН);»;

абзац шестой изложить в следующей редакции:

«Датой обращения за пособием, дополнительным пособием считается:»;

дополнить абзацами следующего содержания:

«дата регистрации заявления и приложенных к нему документов, предусмотренных пунктом 2.1 раздела 2 настоящего Порядка, в клиентской службе УОГКУСЗН - при представлении заявления и документов через клиентскую службу УОГКУСЗН;

дата, указанная на почтовом штемпеле оператора почтовой связи по месту отправки заявления и приложенных к нему документов, предусмотренных пунктом 2.1 раздела 2 настоящего Порядка, - при представлении заявления и документов через оператора почтовой связи;

дата обращения в МФЦ с заявлением и приложенными к нему документами, предусмотренными пунктом 2.1 раздела 2 настоящего Порядка, - при представлении заявления и документов через МФЦ;

дата размещения заявления и документов, предусмотренных пунктом 2.1 раздела 2 настоящего Порядка, на Портале - при представлении заявления и документов через Портал.»;

в) пункт 1.9 дополнить абзацем следующего содержания:

«Территориальный орган несёт ответственность за правомерность назначения пособия.»;

г) пункт 1.11 изложить в следующей редакции:

«1.11. Ежемесячно до 22 числа месяца, предшествующего месяцу, в котором должны быть предоставлены пособие, дополнительное пособие, территориальный орган представляет государственному казённому учреждению социальной защиты населения Ульяновской области, уполномоченному на реализацию бюджетных и иных средств, направляемых уполномоченным органом на оказание мер социальной поддержки населению (далее - центр социальных выплат), регистр получателей пособия, дополнительного пособия для организации предоставления пособия в следующем месяце.

Центр социальных выплат осуществляет предоставление пособия ежемесячно начиная с месяца, следующего за месяцем подачи заявления, дополнительного пособия - в месяце, следующем за месяцем подачи заявления, не позднее 26 числа в соответствии со способом выплаты, указанным в заявлении, путём перечисления денежных средств на счёт получателя в кредитной организации либо через организацию федеральной почтовой связи по месту жительства (пребывания) получателя.

Оплата услуг по доставке, выплате, зачислению на счёт пособия, дополнительного пособия осуществляется за счёт средств, предусмотренных на реализацию Закона, по соответствующим кодам операций сектора государственного управления классификации расходов бюджетной классификации Российской Федерации.»;

2) пункт 2.8 раздела 2 изложить в следующей редакции:

«2.8. В случае выявления необоснованного получения сумм пособия вследствие невыполнения или ненадлежащего выполнения получателем обязанностей, возложенных на него настоящим пунктом, территориальный орган в течение 10 дней со дня, когда стало известно о необоснованном получении сумм пособия, направляет соответствующее извещение в центр социальных выплат.

Необоснованно полученные суммы пособия вследствие невыполнения или ненадлежащего выполнения получателем обязанностей, возложенных на него пунктом 2.6 настоящего раздела, возмещаются получателем добровольно в месячный срок. Исчисление месячного срока начинается с 1 числа месяца, в котором было выявлено обстоятельство, влекущее прекращение предоставления пособия.

В случае отказа получателя от добровольного возврата необоснованно полученных сумм пособия они взыскиваются центром социальных выплат в установленном законодательством порядке.»;

3) в разделе 5:

а) в пункте 5.3 слова «на лицевые счета территориальных органов, открытые» заменить словами «на лицевой счёт центра социальных выплат, открытый»;

б) в пункте 5.4:

абзац первый изложить в следующей редакции:

«5.4. Центр социальных выплат:»;

в абзаце втором слово «производят» заменить словом «производит»;

в абзаце третьем слово «осуществляют» заменить словом «осуществляет», слова «территориального органа» заменить словами «центра социальных выплат»;

в абзаце четвёртом слово «несут» заменить словом «несёт», слова «правомерность назначения и выплаты пособия, дополнительного пособия,» исключить;

в абзаце пятом слово «представляют» заменить словом «представляет»;

4) в приложении к Порядку:

а) строку «по _____
(наименование муниципального образования)» заменить строкой
«за _____ 20____ г.
(месяц)»;

б) слова «Руководитель территориального органа» заменить словом «Директор».

18. Внести в постановление Правительства Ульяновской области от 02.05.2012 № 208-П «О некоторых мерах по реализации Закона Ульяновской области «О дополнительных мерах социальной поддержки работников противопожарной службы Ульяновской области, профессиональных аварийно-спасательных служб и профессиональных аварийно-спасательных формирований Ульяновской области и лиц из их числа» следующие изменения:

1) в приложении № 2:

а) в пункте 3:

абзац третий изложить в следующей редакции:

«через клиентскую службу Ульяновского областного государственного казённого учреждения социальной защиты населения (далее - клиентская служба УОГКУСЗН);»;

абзац седьмой изложить в следующей редакции:

«Датой обращения за ежемесячной денежной выплатой считается:»;

дополнить абзацами следующего содержания:

«дата регистрации заявления и приложенных к нему документов, предусмотренных пунктом 6 настоящего Порядка, в клиентской службе УОГКУСЗН - при представлении заявления и документов через клиентскую службу УОГКУСЗН;

дата, указанная на почтовом штемпеле оператора почтовой связи по месту отправки заявления и приложенных к нему документов, предусмотренных пунктом 6 настоящего Порядка, - при представлении заявления и документов через оператора почтовой связи;

дата обращения в МФЦ с заявлением и приложенными к нему документами, предусмотренными пунктом 6 настоящего Порядка, - при представлении заявления и документов через МФЦ;

дата размещения заявления и документов, предусмотренных пунктом 6 настоящего Порядка, на Портале - при представлении заявления и документов через Портал.»;

б) пункт 6 изложить в следующей редакции:

«6. Назначение ежемесячной денежной выплаты осуществляется на заявительной основе территориальным органом исполнительного органа государственной власти Ульяновской области, уполномоченного в сфере социальной защиты населения (далее - территориальный орган), по месту жительства лица, имеющего право на её получение (далее - заявитель).

К заявлению о назначении ежемесячной денежной выплаты прилагаются:

документ, удостоверяющий в соответствии с законодательством Российской Федерации личность заявителя;

трудовая книжка;

справка с места его работы о стаже работы на должностях или по специальностям, перечень которых определён приложением № 1 к настоящему постановлению.»;

в) в пункте 7:

дополнить абзацем следующего содержания:

«Территориальный орган несёт ответственность за правомерность назначения ежемесячной денежной выплаты.»;

г) пункт 71 дополнить абзацами следующего содержания:

«В случае выявления необоснованного получения сумм ежемесячной денежной выплаты вследствие невыполнения или ненадлежащего выполнения получателем обязанности, возложенной на него настоящим пунктом, территориальный орган в течение 10 дней со дня, когда стало известно о необоснованном получении сумм ежемесячной денежной выплаты, направляет соответствующее извещение в государственное казённое учреждение социальной защиты населения Ульяновской области, уполномоченное на реализацию бюджетных и иных средств, направляемых уполномоченным органом на оказание мер социальной поддержки населению (далее - центр социальных выплат).

Необоснованно полученные суммы ежемесячной денежной выплаты вследствие невыполнения или ненадлежащего выполнения получателем обязанностей, возложенных на него настоящим пунктом, возмещаются получателем добровольно в месячный срок. Исчисление месячного срока начинается с 1 числа месяца, в котором было выявлено обстоятельство, влекущее прекращение предоставления ежемесячной денежной выплаты.

В случае отказа получателя от добровольного возврата необоснованно полученных сумм ежемесячных денежных выплат они взыскиваются центром социальных выплат в установленном законодательством порядке.»;

д) абзац первый пункта 11 изложить в следующей редакции:

«11. Ежемесячно до 22 числа территориальный орган представляет центру социальных выплат регистр получателей ежемесячной денежной выплаты для организации её предоставления в месяце, следующем за месяцем обращения. Предоставление ежемесячной денежной выплаты осуществляется в соответствии со способом выплаты, указанным в заявлении, путём перечисления денежных средств на счёт получателя в кредитной организации либо через организацию федеральной почтовой связи по месту жительства (пребывания) получателя.»;

е) в пункте 14 слова «на лицевые счета территориальных органов» заменить словами «на лицевой счёт центра социальных выплат, открытый в Министерстве финансов Ульяновской области»;

ж) в пункте 15:

абзац первый изложить в следующей редакции:

«15. Центр социальных выплат:»;

в абзаце втором слово «осуществляют» заменить словом «осуществляет», слова «территориального органа» заменить словами «центра социальных выплат»;

в абзаце третьем слово «несут» заменить словом «несёт», слова «правомерность предоставления ежемесячной денежной выплаты,» исключить;

абзац четвёртый изложить в следующей редакции:

«до 5 числа месяца, следующего за месяцем предоставления ежемесячной денежной выплаты, представляет в уполномоченный орган отчёт об использовании денежных средств, направляемых на предоставление ежемесячной денежной выплаты в соответствии с Законом Ульяновской области от 27.01.2012 № 3-ЗО «О дополнительных мерах социальной поддержки работников противопожарной службы Ульяновской области, профессиональных аварийно-спасательных служб и профессиональных аварийно-спасательных формирований Ульяновской области и лиц из их числа», по форме согласно приложению к настоящему Порядку.»;

з) дополнить приложением следующего содержания:

«ПРИЛОЖЕНИЕ
к Порядку назначения и осуществления
ежемесячной денежной выплаты
работникам противопожарной службы
Ульяновской области, профессиональных
аварийно-спасательных служб и профессиональных
аварийно-спасательных формирований Ульяновской области

ОТЧЁТ
об использовании денежных средств, направляемых на предоставление ежемесячной денежной выплаты в соответствии с Законом Ульяновской области от 27.01.2012 № 3-ЗО «О дополнительных мерах социальной поддержки работников противопожарной службы Ульяновской области, профессиональных аварийно-спасательных служб и профессиональных аварийно-спасательных формирований Ульяновской области и лиц из их числа»
за _____ 20____ г.
(месяц)

Наименование показателей	Значение показателей
1	2
Остаток средств на начало месяца, рублей	
Количество получателей, которым начислены ежемесячные денежные выплаты, человек	
Сумма начисленных ежемесячных денежных выплат, рублей	
Финансирование, рублей	
Кассовые расходы, рублей	
Количество получателей, которым предоставлены ежемесячные денежные выплаты, человек	
Фактические расходы, рублей	
Расходы на оплату услуг по доставке через организации федеральной почтовой связи, рублей	
Расходы на оплату услуг по доставке через кредитные организации, рублей	
Всего, рублей	
Количество получателей, не получивших ежемесячные денежные выплаты, человек	
Невыплаченная сумма, рублей	
Остаток средств на конец месяца, рублей	

Директор_____
Главный бухгалтер _____
Начальник отдела _____
Исполнитель, телефон.»;

2) в приложении № 3:

а) в пункте 6:

абзац первый изложить в следующей редакции:

«6. Назначение ежемесячной пенсии за выслугу лет осуществляется на заявительной основе территориальным органом исполнительного органа государственной власти Ульяновской области, уполномоченного в сфере социальной защиты населения (далее - территориальный орган), по месту жительства лица, имеющего право на её получение (далее - заявитель). К заявлению о назначении пенсии за выслугу лет прилагаются: документ, удостоверяющий в соответствии с законодательством Российской Федерации личность заявителя, трудовая книжка, справки с места его работы о стаже работы на должностях или по специальностям, перечень которых определён приложением № 1 к настоящему постановлению, копии приказа об увольнении заявителя из противопожарной службы Ульяновской области, профессиональных аварийно-спасательных служб и профессиональных аварийно-спасательных формирований Ульяновской области.»;

абзац третий изложить в следующей редакции:

«через клиентскую службу Ульяновского областного государственного казённого учреждения социальной защиты населения (далее - клиентская служба УОГКУСЗН);»;

абзац седьмой изложить в следующей редакции:

«Датой обращения за ежемесячной пенсией за выслугу лет считается:»;

дополнить абзацами следующего содержания:

«дата регистрации заявления и приложенных к нему документов, предусмотренных настоящим пунктом, в клиентской службе УОГКУСЗН - при представлении заявления и документов через клиентскую службу УОГКУСЗН;

дата, указанная на почтовом штемпеле оператора почтовой связи по месту отправки заявления и приложенных к нему документов, предусмотренных настоящим пунктом, - при представлении заявления и документов через оператора почтовой связи;

дата обращения в МФЦ с заявлением и приложенными к нему документами, предусмотренными настоящим пунктом, - при представлении заявления и документов через МФЦ;

дата размещения заявления и документов, предусмотренных настоящим пунктом, на Портале - при представлении заявления и документов через Портал.»;

б) пункт 7 дополнить абзацем следующего содержания:

«Территориальный орган несёт ответственность за правомерность назначения ежемесячной пенсии за выслугу лет.»;

в) абзац первый пункта 11 изложить в следующей редакции:

«11. Ежемесячно до 22 числа территориальный орган представляет государственному казённому учреждению социальной защиты населения Ульяновской области, уполномоченному на реализацию бюджетных и иных средств, направляемых уполномоченным органом на оказание мер социальной поддержки населению (далее - центр социальных выплат), регистр получателей ежемесячной пенсии за выслугу лет для организации её предоставления в месяце, следующем за месяцем обращения. Предоставление ежемесячной пенсии за выслугу лет осуществляется в соответствии со способом выплаты, указанным в заявлении, путём перечисления денежных средств на счёт получателя в кредитной организации либо через организацию федеральной почтовой связи по месту жительства (пребывания) получателя.»;

г) в пункте 14 слова «на лицевые счета территориальных органов, открытые» заменить словами «на лицевой счёт центра социальных выплат, открытый»;

д) в пункте 15:

абзац первый изложить в следующей редакции:

«15. Центр социальных выплат:»;

в абзаце втором слово «осуществляют» заменить словом «осуществляет», слова «территориального органа» заменить словами «центра социальных выплат»;

в абзаце третьем слово «несут» заменить словом «несёт», слова «правомерность предоставления в соответствии с Законом ежемесячной пенсии за выслугу лет,» исключить;

абзац четвёртый изложить в следующей редакции:

«до 5 числа месяца, следующего за месяцем выплаты ежемесячной пенсии за выслугу лет, представляет в уполномоченный орган отчёт об использовании денежных средств, направляемых на предоставление ежемесячной пенсии за выслугу лет в соответствии с Законом Ульяновской области от 27.01.2012 № 3-ЗО «О дополнительных мерах социальной поддержки работников противопожарной службы Ульяновской области, профессиональных аварийно-спасательных служб и профессиональных аварийно-спасательных формирований Ульяновской области и лиц из их числа», по форме согласно приложению к настоящему Порядку.»;

е) приложение к Порядку назначения и осуществления выплаты ежемесячной пенсии за выслугу лет лицам из числа работников противопожарной службы Ульяновской области, профессиональных аварийно-спасательных служб и профессиональных аварийно-спасательных формирований Ульяновской области изложить в следующей редакции:

«ПРИЛОЖЕНИЕ
к Порядку назначения и осуществления
выплаты ежемесячной пенсии за выслугу лет
лицам из числа работников противопожарной службы
Ульяновской области, профессиональных
аварийно-спасательных служб и профессиональных
аварийно-спасательных формирований Ульяновской области

ОТЧЁТ
об использовании денежных средств, направляемых на предоставление ежемесячной пенсии за выслугу лет в соответствии с Законом Ульяновской области от 27.01.2012 № 3-ЗО «О дополнительных мерах социальной поддержки работников противопожарной службы Ульяновской области, профессиональных аварийно-спасательных служб и профессиональных аварийно-спасательных формирований Ульяновской области и лиц из их числа»
за _____ 20____ г.
(месяц)

Наименование показателей	Значение показателей
1	2
Остаток средств на начало месяца, рублей	
Количество получателей, которым начислены ежемесячные пенсии за выслугу лет, человек	
Сумма начисленных ежемесячных пенсий за выслугу лет, рублей	
Финансирование, рублей	
Кассовые расходы, рублей	
Количество получателей, которым предоставлены ежемесячные пенсии за выслугу лет, человек	
Фактические расходы, рублей	
Расходы на оплату услуг по доставке через организации федеральной почтовой связи, рублей	
Расходы на оплату услуг по доставке через кредитные организации, рублей	
Всего, рублей	
Количество получателей, не получивших ежемесячные пенсии за выслугу лет, человек	
Невыплаченная сумма, рублей	
Остаток средств на конец месяца, рублей	

Директор_____
Главный бухгалтер _____
Начальник отдела _____
Исполнитель, телефон.».

19. Внести в Порядок предоставления и индексации ежегодной денежной выплаты гражданам, родившимся в период с 1 января 1932 года по 31 декабря 1945 года, утверждённый постановлением Правительства Ульяновской области от 15.08.2012 № 395-П «Об утверждении Порядка предоставления и индексации ежегодной денежной выплаты гражданам, родившимся в период с 1 января 1932 года по 31 декабря 1945 года», следующие изменения:

1) в пункте 3 слова «и выплачивается» исключить;

2) пункт 4 дополнить абзацем следующего содержания:

«Территориальный орган несёт ответственность за правомерность назначения ежегодной выплаты.»;

3) пункт 5 дополнить абзацами следующего содержания:

«Ежемесячно до 22 числа территориальный орган представляет государственному казённому учреждению социальной защиты населения Ульяновской области, уполномоченному на реализацию бюджетных и иных средств, направляемых уполномоченным органом на оказание мер социальной поддержки населению (далее - центр социальных выплат), регистр получателей ежегодной выплаты для организации её предоставления в следующем месяце.

Предоставление ежегодной выплаты осуществляется в соответствии со способом выплаты, указанным в заявлении, путём перечисления денежных средств на счёт получателя в кредитной организации либо через организацию федеральной почтовой связи по месту жительства (пребывания) получателя.»;

4) в пункте 13 слова «на лицевые счета территориальных органов, открытые» заменить словами «на лицевой счёт центра социальных выплат, открытый»;

5) в пункте 14:

а) абзац первый изложить в следующей редакции:

«14. Центр социальных выплат:»;

б) в абзаце втором слово «производят» заменить словом «производит»;

в) в абзаце третьем слово «осуществляют» заменить словом «осуществляет», слова «территориального органа» заменить словами «центра социальных выплат»;

г) в абзаце четвёртом слово «несут» заменить словом «несёт», слова «правомерность предоставления ежегодной выплаты,» исключить;

д) в абзаце пятом слово «представляют» заменить словом «представляет»;

6) в приложении к Порядку:

а) строку «_____
(наименование муниципального образования)» заменить строкой
«за _____ 20____ г.
(месяц)»;

б) слова «Руководитель территориального органа» заменить словом «Директор».

20. Внести в Порядок назначения и выплаты единовременных пособий в целях возмещения вреда, причинённого в связи с исполнением работниками противопожарной службы Ульяновской области трудовых обязанностей, утверждённый постановлением Правительства Ульяновской области от 21.12.2012 № 612-П «Об утверждении Порядка назначения и выплаты единовременных пособий в целях возмещения вреда, причинённого в связи с исполнением работниками противопожарной службы Ульяновской области трудовых обязанностей», следующие изменения:

1) в пункте 3:

а) в абзаце первом слова «Заявление о выплате единовременного пособия (далее - заявление) предоставляется лицами, указанными в пункте 2 настоящего Порядка, в территориальные органы исполнительного органа государственной власти Ульяновской области, уполномоченного в сфере социальной защиты населения (далее - уполномоченный орган), по месту жительства работника противопожарной службы Ульяновской области (далее - территориальные органы)» заменить словами «Назначение единовременного пособия осуществляется лицам, указанным в пункте 2 настоящего Порядка, территориальным органом исполнительного органа государственной власти Ульяновской области, уполномоченного в сфере социальной защиты населения (далее - уполномоченный орган), по месту жительства работника противопожарной службы Ульяновской области (далее - территориальный орган)»;

б) абзац второй изложить в следующей редакции:

«Назначение единовременного пособия лицам, указанным в абзаце втором пункта 2 настоящего Порядка, осуществляется на основании следующих документов:»;

в) абзац третий дополнить словами «о предоставлении единовременного пособия (далее - заявление)»;

г) абзац двенадцатый изложить в следующей редакции:

«Назначение единовременного пособия лицам, указанным в абзаце третьем пункта 2 настоящего Порядка, осуществляется на основании следующих документов:»;

2) пункт 4 изложить в следующей редакции:

«4. Заявление с приложением документов (копий документов, верность которых засвидетельствована в установленном законодательством порядке) представляется в территориальный орган:

1) через клиентскую службу Ульяновского областного государственного казённого учреждения социальной защиты населения (далее - клиентская служба УОГКУСЗН);

2) через оператора почтовой связи;

3) через многофункциональный центр предоставления государственных и муниципальных услуг (далее - МФЦ);

4) посредством размещения заявления и документов в федеральной государственной информационной системе «Единый портал государственных и муниципальных услуг (функций)» или государственной информационной системе Ульяновской области «Портал государственных и муниципальных услуг (функций) Ульяновской области» (далее - Портал).

Заявление с приложением документов, предусмотренных настоящим Порядком, может быть представлено уполномоченным, законным представителем заявителя, при этом уполномоченный, законный представитель заявителя предъявляет документ, подтверждающий его полномочия, а также документ, удостоверяющий его личность.

Датой обращения за единовременным пособием считается:

1) дата регистрации заявления и приложенных к нему документов, предусмотренных пунктом 2 настоящего Порядка, в клиентской службе УОГКУСЗН - при представлении заявления и документов через клиентскую службу УОГКУСЗН;

2) дата, указанная на почтовом штемпеле оператора почтовой связи по месту отправки заявления и приложенных к нему документов, предусмотренных пунктом 2 настоящего Порядка, - при представлении заявления и документов через оператора почтовой связи;

3) дата обращения в МФЦ с заявлением и приложенными к нему документами, предусмотренными пунктом 2 настоящего Порядка, - при представлении заявления и документов через МФЦ;

4) дата размещения заявления и документов, предусмотренных пунктом 2 настоящего Порядка, на Портале - при представлении заявления и документов через Портал.»;

3) в пункте 5 слова «со дня его получения» заменить словами «с даты обращения»;

4) пункт 6 изложить в следующей редакции:

«6. Решение о предоставлении (отказе в предоставлении) единовременного пособия принимается руководителем территориального органа в течение 10 рабочих дней с даты обращения с заявлением и приложенными к нему документами, предусмотренными настоящим Порядком, и оформляется в виде распоряжения руководителя территориального органа.

Территориальный орган несёт ответственность за правомерность назначения единовременного пособия.

Решение о предоставлении единовременного пособия является основанием для включения лица, подавшего заявление, в регистр получателей единовременного пособия (далее - получатель).

Ежемесячно до 22 числа месяца, предшествующего месяцу, в котором должно быть предоставлено единовременное пособие, территориальный орган представляет государственному казённому учреждению социальной защиты населения Ульяновской области, уполномоченному на реализацию бюджетных и иных средств, направляемых уполномоченным органом на оказание мер социальной поддержки населению (далее - центр социальных выплат), регистр получателей единовременного пособия для организации предоставления единовременного пособия в месяце, следующем за месяцем обращения.

Предоставление единовременного пособия осуществляется центром социальных выплат не позднее 26 числа в соответствии со способом выплаты, указанным в заявлении, путём перечисления денежных средств на счёт получателя в кредитной организации либо через организацию федеральной почтовой связи по месту жительства (пребывания) получателя.»;

5) в пункте 7:

а) абзацы первый и второй изложить в следующей редакции:

«7. В случае принятия решения об отказе в предоставлении единовременного пособия письменное уведомление об этом направляется заявителю не позднее чем через 10 рабочих дней после его принятия территориальным органом с указанием причины отказа и порядка его обжалования.

Основаниями для отказа заявителю в предоставлении единовременного пособия являются:»;

б) в абзаце третьем слова «о выплате единовременного пособия» исключить;

в) в абзаце седьмом слово «выплате» заменить словом «предоставлении»;

6) в пункте 10 слова «на лицевые счета территориальных органов, открытые» заменить словами «на лицевой счёт центра социальных выплат, открытый»;

7) в пункте 11:

а) абзац первый изложить в следующей редакции:

«11. Центр социальных выплат:»;

б) в абзаце втором слово «осуществляют» заменить словом «осуществляет»;

в) в абзаце третьем слово «несут» заменить словом «несёт», слова «правомерность выплаты единовременных пособий,» исключить;

г) абзац четвёртый изложить в следующей редакции:

«до 5 числа месяца, следующего за месяцем выплаты единовременных пособий, представляет в уполномоченный орган отчёт об использовании денежных средств, направляемых на предоставление единовременных пособий в соответствии с Законом Ульяновской области от 30.01.2006 № 05-ЗО «О пожарной безопасности в Ульяновской области», по форме согласно приложению к настоящему Порядку.»;

8) дополнить приложением следующего содержания:

«ПРИЛОЖЕНИЕ
к Порядку

ОТЧЁТ
об использовании денежных средств, направляемых на предоставление единовременных пособий в соответствии с Законом Ульяновской области от 30.01.2006 № 05-ЗО «О пожарной безопасности в Ульяновской области»
за _____ 20____ г.
(месяц)

Наименование показателей	Значение показателей
Остаток средств на начало месяца, рублей	
Количество получателей, которым начислены единовременные пособия, человек	
Сумма начисленных единовременных пособий, рублей	
Финансирование, рублей	
Кассовые расходы, рублей	
Количество получателей, которым предоставлены единовременные пособия, человек	
Фактические расходы, рублей	
Расходы на оплату услуг по доставке через организации федеральной почтовой связи, рублей	
Расходы на оплату услуг по доставке через кредитные организации, рублей	
Всего, рублей	
Количество получателей, не получивших единовременные пособия, человек	
Невыплаченная сумма, рублей	
Остаток средств на конец месяца, рублей	

Директор_____
Главный бухгалтер _____
Начальник отдела _____
Исполнитель, телефон.».

21. Внести в Правила расходования и учёта средств областного бюджета Ульяновской области на соответствующий финансовый год и плановый период, предусмотренных на выплату социального пособия на погребение, утверждённые постановлением Правительства Ульяновской области от 11.02.2013 № 46-П «Об утверждении Правил расходования и учёта средств областного бюджета Ульяновской области на соответствующий финансовый год и плановый период, предусмотренных на выплату социального пособия на погребение», следующие изменения:

1) в пункте 4:

а) слова «на лицевые счета территориальных органов исполнительного органа государственной власти Ульяновской области, уполномоченного в сфере социальной защиты населения (далее - территориальные органы), открытые в Министерстве финансов Ульяновской области (далее - Министерство)» заменить словами «на лицевой счёт государственного казённого учреждения социальной защиты населения Ульяновской области, уполномоченного на реализацию бюджетных и иных средств, направляемых уполномоченным органом на оказание мер социальной поддержки населению (далее - центр социальных выплат), открытый в Министерстве финансов Ульяновской области (далее - Министерство)»;

б) дополнить абзацами следующего содержания:

«Ежемесячно до 22 числа территориальные органы уполномоченного органа представляют в центр социальных выплат регистр получателей пособия для организации предоставления пособия.

Территориальный орган уполномоченного органа несёт ответственность за правомерность назначения пособия.»;

2) в пункте 5:

а) абзац первый изложить в следующей редакции:

«5. Центр социальных выплат:»;

б) в абзаце втором слово «производят» заменить словом «производит»;

в) в абзаце третьем слово «осуществляют» заменить словом «осуществляет», слова «территориального органа» заменить словами «центра социальных выплат»;

г) в абзаце четвёртом слово «несут» заменить словом «несёт», слова «правомерность назначения и выплаты пособия,» исключить;

д) в абзаце пятом слово «представляют» заменить словом «представляет»;

3) в приложении к Правилам:

а) строку «по _____
(наименование муниципального образования)» заменить строкой
«за _____ 20____ г.
(месяц) »;

б) слова «Руководитель территориального органа» заменить словом «Директор».

22. Внести в Порядок предоставления отдельным категориям инвалидов, имеющих детей, дополнительной меры социальной поддержки в сфере оплаты жилых помещений частного жилищного фонда в Ульяновской области, утверждённый постановлением Правительства Ульяновской области от 01.07.2013 № 270-П «Об утверждении Порядка предоставления отдельным категориям инвалидов, имеющих детей, дополнительной меры социальной поддержки в сфере оплаты жилых помещений частного жилищного фонда в Ульяновской области», следующие изменения:

1) в разделе 1:

а) в абзаце четвёртом пункта 1.4 слова «территориальный орган» заменить словами «клиентскую службу Ульяновского областного государственного казённого учреждения социальной защиты населения (далее - клиентская служба УОГКУСЗН)»;

б) пункт 1.5 изложить в следующей редакции:

«1.5. Ежемесячно до 24 числа месяца, предшествующего месяцу, в котором должна быть предоставлена ежемесячная денежная компенсация на оплату жилого помещения, территориальный орган представляет государственному казённому учреждению социальной защиты населения Ульяновской области, уполномоченному на реализацию бюджетных и иных средств, направляемых уполномоченным органом на оказание мер социальной поддержки населению (далее - центр социальных выплат), регистр получателей ежемесячной денежной компенсации на оплату жилого помещения для организации её выплаты с 1 числа следующего месяца.

Выплата получателю рассчитанных сумм ежемесячной денежной компенсации на оплату жилого помещения осуществляется центром социальных выплат путём перечисления на его лицевой счёт, открытый в кредитных организациях, либо путём доставки (выплаты) через организации федеральной почтовой связи по выбору получателя.

Способ выплаты (доставки) ежемесячной денежной компенсации на оплату жилого помещения определяется получателем в заявлении на предоставление ежемесячной денежной компенсации на оплату жилого помещения, а при отсутствии заявления - способом выплаты ему пенсий или иных социальных выплат.»;

2) в разделе 2:

а) в пункте 2.2:

в абзаце первом слова «территориальный орган» заменить словами «клиентскую службу УОГКУСЗН»;

в абзаце восьмом слова «Территориальный орган» заменить словами «Клиентская служба УОГКУСЗН»;

б) в пункте 2.3 слова «Территориальный орган» заменить словами «Клиентская служба УОГКУ СЗН»;

в) в абзаце втором пункта 2.8 слова «территориальный орган» заменить словами «клиентскую службу УОГКУСЗН»;

г) в абзаце третьем пункта 2.13 слова «территориальным органом» заменить словами «центром социальных выплат»;

3) в пункте 3.2 раздела 3 слова «в клиентскую службу Ульяновского областного государственного казённого учреждения социальной защиты населения (далее - клиентская служба УОГКУСЗН)» заменить словами «в клиентскую службу УОГКУСЗН»;

4) в разделе 4:

а) в абзаце первом пункта 4.3 слова «производят территориальные органы» заменить словами «производит центр социальных выплат»;

б) в пункте 4.4 слова «на лицевые счета территориальных органов, открытые в Министерстве финансов Ульяновской области, в соответствии с их сведениями» заменить словами «на лицевой счёт центра социальных выплат, открытый в Министерстве финансов Ульяновской области, в соответствии с его сведениями»;

в) пункте 4.5:

абзац первый изложить в следующей редакции:

«4.5. Центр социальных выплат:»;

в абзаце втором слово «направляют» заменить словом «направляет»;

в абзаце третьем слово «производят» заменить словом «производит»;

в абзаце четвёртом слово «осуществляют» заменить словом «осуществляет»;

в абзаце пятом слово «несут» заменить словом «несёт», слова «назначения и» исключить;

в абзаце шестом слово «направляют» заменить словом «направляет»;

5) в приложениях № 5 и 6 к Порядку:

а) строку «_____
(наименование управления исполнительного органа
государственной власти Ульяновской области,
уполномоченного в сфере социальной защиты населения)» исключить;

б) строку «по _____
(город, район)» исключить;

в) слова «Начальник управления» заменить словом «Директор».

23. Внести в постановление Правительства Ульяновской области от 19.08.2013 № 368-П «О мерах по реализации Закона Ульяновской области «О некоторых мерах, направленных на улучшение демографической ситуации в Ульяновской области» следующие изменения:

1) в приложении № 1:

а) в пункте 6 слово «предоставляются» заменить словом «назначаются»;

б) подпункт 1 пункта 7 изложить в следующей редакции:

«1) через клиентскую службу Ульяновского областного государственного казённого учреждения социальной защиты населения (далее - клиентская служба УОГКУСЗН);»;

в) в подпункте 1 пункта 8 слова «в уполномоченном органе - при обращении заявителя непосредственно в уполномоченный орган» заменить словами «в клиентской службе УОГКУСЗН - при представлении заявления и документов через клиентскую службу УОГКУСЗН»;

г) пункт 16 дополнить абзацем следующего содержания:

«Территориальный орган несёт ответственность за правомерность назначения денежной выплаты.»;

д) пункт 24 изложить в следующей редакции:

«24. В случае выявления необоснованного получения сумм ежемесячных выплат вследствие невыполнения или ненадлежащего выполнения получателем обязанностей, возложенных на него пунктом 20 настоящего Порядка, территориальный орган в течение 10 дней со дня, когда стало известно о необоснованном получении сумм ежемесячных выплат, направляет соответствующее извещение в государственное казённое учреждение социальной защиты населения Ульяновской области, уполномоченное на реализацию бюджетных и иных средств, направляемых уполномоченным органом на оказание мер социальной поддержки населению (далее - центр социальных выплат).

Необоснованно полученные суммы ежемесячных выплат вследствие невыполнения или ненадлежащего выполнения получателем обязанностей, возложенных на него пунктом 20 настоящего Порядка, возмещаются получателем добровольно в месячный срок. Исчисление месячного срока начинается с 1 числа месяца, в котором было выявлено обстоятельство, влекущее прекращение предоставления пособия.

В случае отказа получателя от добровольного возврата необоснованно полученных сумм пособия они взыскиваются центром социальных выплат в установленном законодательством порядке.»;

е) пункт 25 изложить в следующей редакции:

«25. Ежемесячно до 22 числа месяца, предшествующего месяцу, в котором должны быть предоставлены денежные выплаты, территориальный орган представляет центру социальных выплат регистры получателей денежных выплат для организации их предоставления в следующем месяце.

Предоставление единовременной выплаты при рождении детей и единовременной выплаты молодожёнам осуществляется не позднее 26 числа месяца, следующего за месяцем подачи заявления, в соответствии со способом выплаты, указанным в нём, путём перечисления денежных средств на счёт получателя в кредитной организации либо через организацию федеральной почтовой связи по месту жительства получателя.

Предоставление ежемесячных выплат осуществляется начиная с месяца, следующего за месяцем подачи заявления, не позднее 26 числа в соответствии со способом выплаты, указанным в заявлении, путём перечисления денежных средств на счёт получателя в кредитной организации либо через организацию федеральной почтовой связи по месту жительства получателя.»;

ж) в пункте 30 слова «на лицевые счета территориальных органов, открытые» заменить словами «на лицевой счёт центра социальных выплат, открытый»;

з) в пункте 31:

абзац первый изложить в следующей редакции:

«31. Центр социальных выплат:»;

в подпункте 3 слова «правомерность предоставления денежных выплат,» исключить;

и) в приложении к Порядку предоставления денежных выплат:

строку «по _____
(наименование муниципального образования)» исключить;

слова «Руководитель территориального органа» заменить словом «Директор»;

2) в приложении № 2:

а) пункт 4 дополнить абзацем следующего содержания:

«Единовременная выплата предоставляется в порядке очерёдности, устанавливаемой по дате подачи заявления о выдаче свидетельства, и в пределах бюджетных ассигнований, предусмотренных в областном бюджете Ульяновской области на текущий финансовый год и плановый период на указанные цели.»;

б) подпункт 1 пункта 5 изложить в следующей редакции:

«1) через клиентскую службу Ульяновского областного государственного казённого учреждения социальной защиты населения (далее - клиентская служба УОГКУСЗН);»;

в) подпункт 1 пункта 6 изложить в следующей редакции:

«1) дата регистрации заявления и приложенных к нему документов, предусмотренных настоящим Порядком, в клиентской службе УОГКУСЗН - при представлении заявления и документов через клиентскую службу УОГКУСЗН;»;

г) в пункте 8:

в абзаце первом слова «уполномоченного органа» заменить словами «клиентской службы УОГКУСЗН»;

в абзаце втором слова «Уполномоченный орган» заменить словами «Клиентская служба УОГКУСЗН»;

дополнить абзацем следующего содержания:

«Соответствующая информация запрашивается клиентской службой УОГКУСЗН в рамках межведомственного электронного взаимодействия с организациями, которые находятся в распоряжении органов, предоставляющих государственные услуги, органов, предоставляющих муниципальные услуги, иных государственных органов, органов местного самоуправления либо подведомственных государственным органам или органам местного самоуправления организаций, участвующих в предоставлении государственных и муниципальных услуг, в форме электронного документа с использованием единой системы межведомственного электронного взаимодействия, а в случае отсутствия у клиентской службы УОГКУСЗН доступа к единой системе межведомственного электронного взаимодействия - на бумажном носителе с соблюдением норм законодательства Российской Федерации о защите персональных данных в течение 10 рабочих дней с даты обращения.»;

д) в пункте 9:

в абзаце первом слова «в течение 30 дней со дня обращения с заявлением и документами, указанными в пункте 7 настоящего Порядка» заменить словами «в течение 20 рабочих дней после поступления на счёт уполномоченного органа бюджетных ассигнований на указанные цели»;

в абзаце втором цифру «5» заменить цифрами «10»;

е) абзац девятый пункта 14 изложить в следующей редакции:

«Документы, предусмотренные подпунктами 3-5 настоящего пункта, запрашиваются клиентской службой УОГКУСЗН в рамках межведомственного электронного взаимодействия с организациями, которые находятся в распоряжении органов, предоставляющих государственные услуги, органов, предоставляющих муниципальные услуги, иных государственных органов, органов местного самоуправления либо подведомственных государственным органам или органам местного самоуправления организаций, участвующих в предоставлении государственных и муниципальных услуг, в форме электронного документа с использованием единой системы межведомственного электронного взаимодействия, а в случае отсутствия у клиентской службы УОГКУСЗН доступа к единой системе межведомственного электронного взаимодействия - на бумажном носителе с соблюдением норм законодательства Российской Федерации о защите персональных данных в течение 10 дней со дня обращения.».

24. Внести в приложение № 1 к постановлению Правительства Ульяновской области от 14.10.2013 № 473-П «О порядке оказания адресной материальной помощи гражданам, оказавшимся в трудной жизненной ситуации» следующие изменения:

1) абзац первый пункта 1.4 раздела 1 изложить в следующей редакции:

«1.4. Адресная материальная помощь оказывается с учётом совокупного дохода семьи (одиноко проживающего гражданина) и количества нетрудоспособных членов семьи, а также результатов обследования материально-бытовых условий жизни семьи (одиноко проживающего гражданина), содержащихся в соответствующем акте, составленном работниками клиентской службы Ульяновского областного государственного казённого учреждения социальной защиты населения (далее - клиентская служба УОГКУСЗН) по месту жительства (пребывания) семьи, одиноко проживающего гражданина.»;

2) в разделе 2:

а) пункт 2.1 изложить в следующей редакции:

«2.1. Решение о назначении адресной материальной помощи принимается уполномоченным органом на основании сведений, указанных в заявлении о назначении адресной материальной помощи (далее - заявление) и приложенных к нему документах, предусмотренных пунктом 2.2 раздела 2 настоящего Порядка, поданных в клиентскую службу УОГКУСЗН.»;

б) в абзаце первом пункта 2.2 слова «территориальный орган» заменить словами «клиентскую службу УОГКУСЗН»;

в) пункт 2.3 изложить в следующей редакции:

«2.3. Датой обращения за назначением адресной материальной помощи считается:

1) дата регистрации заявления и приложенных к нему документов, предусмотренных пунктом 2.2 раздела 2 настоящего Порядка, в клиентской службе УОГКУСЗН - при представлении заявления и документов через клиентскую службу УОГКУСЗН;

2) дата, указанная на почтовом штемпеле оператора почтовой связи по месту отправки заявления и приложенных к нему документов, предусмотренных пунктом 2.2 раздела 2 настоящего Порядка, - при представлении заявления и документов через оператора почтовой связи;

3) дата обращения в МФЦ с заявлением и приложенными к нему документами, предусмотренными пунктом 2.2 раздела 2 настоящего Порядка, - при представлении заявления и документов через МФЦ;

4) дата размещения заявления и документов, предусмотренных пунктом 2.2 раздела 2 настоящего Порядка, на Портале - при представлении заявления и документов через Портал.»;

г) абзацы первый и второй пункта 2.4 изложить в следующей редакции:

«2.4. Клиентская служба УОГКУСЗН осуществляет проверку сведений, содержащихся в представленных заявителем документах, посредством дополнительной проверки (комиссионного обследования) и проверку материально-бытовых условий жизни семьи (одиноко проживающего гражданина).

Соответствующая информация запрашивается клиентской службой УОГКУСЗН в рамках межведомственного электронного взаимодействия с организациями, которые находятся в распоряжении органов, предоставляющих государственные услуги, органов, предоставляющих муниципальные услуги, иных государственных органов, органов местного самоуправления либо подведомственных государственным органам или органам местного самоуправления организаций, участвующих в предоставлении государственных и муниципальных услуг, в форме электронного документа с использованием единой системы межведомственного электронного взаимодействия, а в случае отсутствия у клиентской службы УОГКУСЗН доступа к единой системе межведомственного электронного взаимодействия - на бумажном носителе с соблюдением норм законодательства Российской Федерации о защите персональных данных в течение 10 рабочих дней с даты обращения.»;

д) пункт 2.5 изложить в следующей редакции:

«2.5. При проведении дополнительной проверки (комиссионного обследования) сведений, указанных в представленных заявителем документах, клиентская служба УОГКУСЗН в течение 10 дней с даты обращения направляет заявителю уведомление о проведении такой проверки. В этом случае решение о направлении документов в уполномоченный орган для дальнейшего рассмотрения либо о возврате документов заявителю в случаях, предусмотренных настоящим Порядком, принимается не позднее чем через 30 дней с даты обращения.»;

е) в пункте 2.6 слова «Территориальный орган в течение 10 дней с даты регистрации заявления» заменить словами «Клиентская служба УОГКУСЗН в течение 10 дней с даты обращения», слово «назначении» заменить словом «предоставлении»;

ж) пункт 2.9 изложить в следующей редакции:

«2.9. Решение о назначении адресной материальной помощи оформляется соответствующим распоряжением уполномоченного органа, которое направляется в территориальный орган исполнительного органа государственной власти Ульяновской области, уполномоченный в сфере социальной защиты населения (далее - территориальный орган), по месту жительства заявителя для включения заявителя в регистр получателей мер социальной поддержки (далее - получатель).

Территориальный орган представляет регистр получателей для организации предоставления адресной материальной помощи государственному казённому учреждению социальной защиты населения Ульяновской области, уполномоченному на реализацию бюджетных и иных средств, направляемых уполномоченным органом на оказание мер социальной поддержки населению (далее - центр социальных выплат).»;

з) в пункте 2.10 слова «территориальным органом» заменить словами «уполномоченным органом»;

и) пункт 2.11 после слова «хранятся» дополнить словами «территориальным органом»;

3) в разделе 3:

а) пункт 3.2 дополнить абзацами следующего содержания:

«Оплата услуг по доставке, выплате, зачислению денежных средств, предоставляемых в качестве адресной материальной помощи, на счёт получателей осуществляется за счёт средств, предусмотренных на реализацию Закона, по соответствующим кодам операций сектора государственного управления классификации расходов бюджетной классификации Российской Федерации.

Уполномоченный орган зачисляет средства, предусмотренные на реализацию Закона, на лицевой счёт центра социальных выплат, открытый в Министерстве финансов Ульяновской области, в соответствии со сводной бюджетной росписью и кассовым планом областного бюджета Ульяновской области.

Уполномоченный орган до 10 числа месяца, следующего за отчётным, представляет в Министерство финансов Ульяновской области отчёт об использовании средств, предусмотренных на реализацию Закона, в составе бухгалтерской (финансовой) отчётности.»;

б) в пункте 3.3:

абзац первый изложить в следующей редакции:

«3.3. Центр социальных выплат:»;

абзац третий признать утратившим силу;

в абзаце четвёртом слова «правомерность назначения адресной материальной помощи,» исключить;

дополнить абзацем следующего содержания:

«ежемесячно до 5 числа месяца, следующего за отчётным, представляет в уполномоченный орган отчёт об использовании средств, предусмотренных на реализацию Закона.».

25. Внести в Порядок реализации полномочий Российской Федерации по осуществлению ежегодной денежной выплаты лицам, награждённым нагрудным знаком «Почётный донор России» или нагрудным знаком «Почётный донор СССР», на территории Ульяновской области, утверждённый постановлением Правительства Ульяновской области от 19.12.2013 № 616-П «Об утверждении Порядка реализации полномочий Российской Федерации по осуществлению ежегодной денежной выплаты лицам, награждённым нагрудным знаком «Почётный донор России» или нагрудным знаком «Почётный донор СССР», на территории Ульяновской области», следующие изменения:

1) пункт 2 изложить в следующей редакции:

«2. Предоставление ежегодной денежной выплаты осуществляется в соответствии с Порядком осуществления ежегодной денежной выплаты лицам, награждённым нагрудным знаком «Почётный донор России», утверждённым приказом Министерства здравоохранения Российской Федерации от 11.07.2013 № 450н «Об утверждении Порядка осуществления ежегодной денежной выплаты лицам, награждённым нагрудным знаком «Почётный донор России», территориальными органами исполнительного органа государственной власти Ульяновской области, уполномоченного в сфере социальной защиты населения (далее - территориальные органы), которые несут ответственность за правомерность назначения ежегодной денежной выплаты, и государственным казённым учреждением социальной защиты населения Ульяновской области, уполномоченным на реализацию бюджетных и иных средств, направляемых уполномоченным органом на оказание мер социальной поддержки населению (далее - центр социальных выплат), который несёт ответственность за целевое, эффективное и правомерное использование средств, направляемых на предоставление ежегодной денежной выплаты.»;

2) в абзаце втором пункта 5 слова «на лицевые счета территориальных органов, открытые в территориальных органах Федерального казначейства» заменить словами «на лицевой счёт центра социальных выплат, открытый в территориальном органе Федерального казначейства»;

3) в пункте 6:

а) абзац первый изложить в следующей редакции:

«6. Центр социальных выплат:»;

б) в абзаце втором слово «осуществляют» заменить словом «осуществляет»;

в) в абзаце третьем слово «направляют» заменить словом «направляет»;

г) в абзаце четвёртом слово «несут» заменить словом «несёт»;

4) в приложении к Порядку:

а) строку «по _____
(наименование муниципального образования)» исключить;

б) слова «Руководитель территориального органа» заменить словом «Директор».

26. Внести в приложение № 4 к постановлению Правительства Ульяновской области от 19.12.2013 № 620-П «О порядке осуществления части полномочий Российской Федерации по предоставлению мер социальной защиты инвалидам и отдельным категориям граждан из числа ветеранов, а также по оказанию государственной социальной помощи в виде социальных услуг по предоставлению при наличии медицинских показаний путёвок на санаторно-курортное лечение и бесплатного проезда на междугородном транспорте к месту лечения и обратно» изменение, изложив пункт 1.21 раздела 1 в следующей редакции:

«1.21. Финансирование расходов, связанных с выплатой компенсации, осуществляется за счёт субвенций из федерального бюджета.

Главным распорядителем средств, направляемых на реализацию полномочий по предоставлению компенсаций, является уполномоченный орган.

Выплата компенсации производится Ульяновским областным государственным казённым учреждением социальной защиты населения Ульяновской области, уполномоченным на реализацию бюджетных и иных средств, направляемых уполномоченным органом на оказание мер социальной поддержки населению (далее - центр социальных выплат), за счёт и в пределах субвенций, предоставляемых на эти цели из федерального бюджета в бюджет Ульяновской области.

Предоставление компенсации осуществляется центром социальных выплат в месячный срок с даты принятия учреждением соответствующего решения в соответствии со способом выплаты, указанным в заявлении, путём перечисления денежных средств на счёт инвалида в кредитной организации либо через организацию федеральной почтовой связи по месту жительства (пребывания) инвалида.

Оплата услуг по доставке компенсации, её выплате, зачислению её на счёт инвалида осуществляется за счёт средств, предусмотренных на предоставление компенсации, по соответствующим кодам операций сектора государственного управления классификации расходов бюджетной классификации Российской Федерации.».

27. Внести в Порядок реализации на территории Ульяновской области полномочий Российской Федерации по назначению и выплате государственных пособий на детей лицам, не подлежащим обязательному социальному страхованию на случай временной нетрудоспособности и в связи с материнством, и лицам, уволенным в связи с ликвидацией организаций (прекращением деятельности, полномочий физическими лицами), единовременного пособия беременной жене военнослужащего, проходящего военную службу по призыву, и ежемесячного пособия на ребёнка военнослужащего, проходящего военную службу по призыву, за счёт субвенций, предоставляемых из федерального бюджета, утверждённый постановлением Правительства Ульяновской области от 25.12.2013 № 636-П «О Порядке реализации на территории Ульяновской области полномочий Российской Федерации по назначению и выплате государственных пособий на детей лицам, не подлежащим обязательному социальному страхованию на случай временной нетрудоспособности и в связи с материнством, и лицам, уволенным в связи с ликвидацией организаций (прекращением деятельности, полномочий физическими лицами), единовременного пособия беременной жене военнослужащего, проходящего военную службу по призыву, и ежемесячного пособия на ребёнка военнослужащего, проходящего военную службу по призыву, за счёт субвенций, предоставляемых из федерального бюджета», следующие изменения:

1) пункт 2 изложить в следующей редакции:

«2. Предоставление государственных пособий, указанных в пункте 1 настоящего Порядка (далее - пособия), осуществляется в соответствии с Порядком и условиями назначения и выплаты государственных пособий гражданам, имеющим детей, утверждёнными приказом Министерства здравоохранения и социального развития Российской Федерации от 23.12.2009 № 1012н «Об утверждении Порядка и условий назначения и выплаты государственных пособий гражданам, имеющим детей», территориальными органами исполнительного органа государственной власти Ульяновской области, уполномоченного в сфере социальной защиты населения (далее - территориальные органы), которые несут ответственность за правомерность назначения пособий, и государственным казённым учреждением социальной защиты населения Ульяновской области, уполномоченным на реализацию бюджетных и иных средств, направляемых уполномоченным органом на оказание мер социальной поддержки населению (далее - центр социальных выплат), который несёт ответственность за целевое, эффективное и правомерное использование средств, направляемых на предоставление пособий.»;

2) в подпункте 5.1 пункта 5 слова «на лицевые счета территориальных органов уполномоченного органа (далее - территориальные органы), открытые в территориальных органах Федерального казначейства» заменить словами «на лицевой счёт центра социальных выплат, открытый в территориальном органе Федерального казначейства»;

3) в пункте 6:

а) абзац первый изложить в следующей редакции:

«6. Центр социальных выплат:»;

б) в подпункте 6.1 слово «Осуществляют» заменить словом «Осуществляет»;

в) в подпункте 6.2 слово «представляют» заменить словом «представляет»;

г) в подпункте 6.3 слово «представляют» заменить словом «представляет».

Губернатор - Председатель
Правительства области С.И.Морозов

МИНИСТЕРСТВО ФИНАНСОВ УЛЬЯНОВСКОЙ ОБЛАСТИ
ПРИКАЗ

от 02.06.2015 г. № 31-пр

О закреплении источника доходов областного бюджета Ульяновской области за главным администратором доходов областного бюджета Ульяновской области

В соответствии с пунктом 2 статьи 20 Бюджетного Кодекса Российской Федерации **п р и к а з ы в а ю:**

Закрепить за Правительством Ульяновской области (код главного администратора доходов областного бюджета Ульяновской области 203) следующий источник доходов областного бюджета Ульяновской области:

Код классификации доходов бюджетов	Наименование кода дохода бюджета
2 02 02051 02 0000 151	Субсидии бюджетам субъектов Российской Федерации на реализацию федеральных целевых программ

Исполняющий обязанности
Министра финансов области Ю.В. Казаков

МИНИСТЕРСТВО ИСКУССТВА И КУЛЬТУРНОЙ ПОЛИТИКИ
УЛЬЯНОВСКОЙ ОБЛАСТИ
П Р И К А З

20.05.2014 г. № 59

г. Ульяновск

Об утверждении предмета охраны объекта культурного наследия регионального значения «Достопримечательное место (историко-археологический заповедник) «Старая Майна» (Ульяновская область, Старомайнский район)», расположенного в Ульяновской области Старомайнского района

В соответствии с Федеральным законом от 25.06.2002 № 73-ФЗ «Об объектах культурного наследия (памятниках истории и культуры) народов Российской Федерации», Законом Ульяновской области от 09.03.2006 № 24-ЗО «Об объектах культурного наследия (памятниках истории и культуры) народов Российской Федерации, расположенных на территории Ульяновской области, Постановлением Правительства Ульяновской области от 12.01.2011 № 2/2-П «Об утверждении Положения о Министерстве искусства и культурной политики Ульяновской области», **п р и к а з ы в а ю:**

1. Утвердить предмет охраны объекта культурного наследия регионального значения «Достопримечательное место (историко-археологический заповедник) «Старая Майна», (Ульяновская область, Старомайнский район)», принятого на государственную охрану постановлением Правительства Ульяновской области от 22.05.2013 № 186-П «О включении выявленного объекта культурного наследия «Достопримечательное место (историко-археологический заповедник) «Старая Майна» (Ульяновская область, Старомайнский район)» в единый государственный реестр объектов культурного наследия (памятников истории и культуры) народов Российской Федерации», согласно приложению.

2. Настоящий приказ вступает в силу с момента его подписания.

Министр Т.А.Ившина

ПРИЛОЖЕНИЕ
к приказу Министерства искусства
и культурной политики
Ульяновской области
от 20.05. 2014 г. № 59

Предмет охраны объекта культурного наследия регионального значения «Достопримечательное место (историко-археологический заповедник) «Старая Майна» (Ульяновская область, Старомайнский район)», расположенного в Ульяновской области Старомайнского района

Предметом охраны, подлежащим сохранению в границах достопримечательного места, являются:

- историческая система расселения и хозяйственной деятельности носителей различных археологических культур (городища с прилегающими селищами, поселения с прилегающими к ним охотничьими и рыболовными угодьями, пастбищными лугами и сенокосами, транспортными сухопутными и водными коммуникациями);
- исторически сложившаяся структура географического расположения сохранившихся объектов археологического наследия;
- конфигурация оборонительных сооружений (рвы, валы);
- культурный слой археологических памятников, содержащий фрагменты архитектурных, хозяйственных, производственных объектов и движимую часть археологических памятников (археологические артефакты);
- природный и культурный (антропогенноизмененный) ландшафт;
- историческая объемно-пространственная структура и историческая планировка улиц р.п. Старая Майна Старомайнского района Ульяновской области, входящих в территорию достопримечательного места.

О субсидиях спортивным клубам

Министерство физической культуры и спорта Ульяновской области проводит прием заявок на получение субсидий в 2015 году спортивными клубами, выступающими на спортивных соревнованиях по игровым видам спорта, в срок до 15 июня 2015 года.

К заявке прилагаются (на электронном и бумажном носителях):

- протокол собрания высшего органа управления спортивного клуба с утверждением плана подготовки к участию в соревнованиях по видам спорта и определением планируемого места по их итогам;
- копии действующей лицензии и (или) удостоверения всероссийской федерации и (или) ассоциации на игровой сезон;
- копии учредительных документов: устава, свидетельства о государственной регистрации, свидетельства о постановке на учет в налоговом органе по месту нахождения на территории Ульяновской области;
- регламент проведения соревнований по видам спорта или его проект;
- календарь игр соревнований по видам спорта или его проект;
- копия аттестационного свидетельства или иные документы, подтверждающие участие спортивного клуба в соревнованиях по видам спорта;
- смета расходов субсидий на финансовый год;
- письменное обязательство спортивного клуба по финансированию соответствующих расходов из внебюджетных источников;
- смета расходов спортивного клуба по внебюджетным источникам на текущий год;
- банковские реквизиты.

Заявки подаются по адресу: г. Ульяновск, ул. Матросова, 4, приемная министерства физической культуры и спорта Ульяновской области.

МИНИСТЕРСТВО ЭКОНОМИЧЕСКОГО РАЗВИТИЯ
УЛЬЯНОВСКОЙ ОБЛАСТИ
П Р И К А З

28 мая 2015 г. № 06-146

г. Ульяновск

Об установлении требований к программе в области энергосбережения и повышения энергетической эффективности Открытого акционерного общества «Российские железные дороги» (Куйбышевской дирекции по тепловодоснабжению - структурного подразделения Центральной дирекции по тепловодоснабжению - филиала ОАО «РЖД»), осуществляющего регулируемый вид деятельности по водоотведению, на 2016-2018 годы

В соответствии с Федеральным законом от 23.11.2009 № 261-ФЗ «Об энергосбережении и о повышении энергетической эффективности и о внесении изменений в отдельные законодательные акты Российской Федерации», постановлением Правительства Российской Федерации от 15.05.2010 № 340 «О порядке установления требований к программам в области энергосбережения и повышения энергетической эффективности организаций осуществляющих регулируемые деятельности», на основании Положения о Министерстве экономического развития Ульяновской области, утверждённого постановлением Правительства Ульяновской области от 14.04.2014 № 8/125-П «О Министерстве экономического развития Ульяновской области», **п р и к а з ы в а ю:**

1. Установить целевые показатели энергосбережения и повышения энергетической эффективности, достижение которых должно быть обеспечено в ходе реализации программы в области энергосбережения и повышения энергетической эффективности Открытого акционерного общества «Российские железные дороги» (Куйбышевской дирекции по тепловодоснабжению - структурного подразделения Центральной дирекции по тепловодоснабжению - филиала ОАО «РЖД»), осуществляющего регулируемый вид деятельности по водоотведению, на 2016-2018 годы (приложение № 1).

2. Утвердить Перечень обязательных мероприятий по энергосбережению и повышению энергетической эффективности, подлежащих включению в Программу в области энергосбережения и повышения энергетической эффективности Открытого акционерного общества «Российские железные дороги» (Куйбышевской дирекции по тепловодоснабжению - структурного подразделения Центральной дирекции по тепловодоснабжению - филиала ОАО «РЖД») на 2016-2018 годы (приложение № 2).

Ожидаемый экономический, технологический эффект от реализации обязательных мероприятий, установленных абзацем первым пункта 2 настоящего приказа, и ожидаемые сроки их окупаемости определяются в программе в области энергосбережения и повышения энергетической эффективности (далее - Программа) Открытого акционерного общества «Российские железные дороги» (Куйбышевской дирекции по тепловодоснабжению - структурного подразделения Центральной дирекции по тепловодоснабжению - филиала ОАО «РЖД») в порядке, установленном пунктом 4 настоящего приказа.

3. Открытому акционерному обществу «Российские железные дороги» (Куйбышевской дирекции по тепловодоснабжению - структурного подразделения Центральной дирекции по тепловодоснабжению - филиала ОАО «РЖД») в Программе определить значения целевых показателей энергосбережения и повышения энергетической эффективности, достижение которых должно быть обеспечено в ходе реализации Программы (далее - Целевые показатели), установленных согласно приложению № 1 к настоящему приказу, мероприятия, направленные на их достижение (далее - мероприятия), ожидаемый экономический, технологический эффект от реализации мероприятий и ожидаемые сроки их окупаемости.

4. Значение целевого показателя, предусмотренного строкой 1 приложения № 1 к настоящему приказу, рассчитывается на каждый год реализации Программы на протяжении всего срока её реализации в разрезе каждого вида приборов учёта как процентное соотношение планируемого количества зданий, строений, сооружений, находящихся в собственности Открытого акционерного общества «Российские железные дороги» (Куйбышевской дирекции по тепловодоснабжению - структурного подразделения Центральной дирекции по тепловодоснабжению - филиала ОАО «РЖД»), оборудованных приборами учёта используемых энергетических ресурсов, к прогнозируемому общему количеству зданий, строений, сооружений, находящихся в собственности Открытого акционерного общества «Российские железные дороги» (Куйбышевской дирекции по тепловодоснабжению - структурного подразделения Центральной дирекции по тепловодоснабжению - филиала ОАО «РЖД»).

Значения целевых показателей, предусмотренных строками 2-4 приложения № 1 к настоящему приказу, рассчитываются в процентах на каждый год реализации Программы на протяжении всего срока её реализации в разрезе каждого энергетического ресурса как разница фактического (или ожидаемого) значения показателя расхода энергетического ресурса в предшествующем году и прогнозного значения показателя, характеризующего расход соответствующего энергетического ресурса в соответствующем году реализации Программы, отнесённая к фактическому (или ожидаемому) значению показателя расхода энергетического ресурса в предшествующем году.

Значения целевых показателей корректируются в случае внесения изменений в производственную программу и (или) корректировки требований к Программе на 2016 - 2018 годы с учётом фактически достигнутых значений целевых показателей.

5. Ожидаемый экономический и технологический эффект от реализации мероприятий и ожидаемые сроки их окупаемости определяются в Программе отдельно в отношении каждого мероприятия в следующем порядке:

ожидаемый технологический эффект от реализации мероприятия определяется как планируемое сокращение расхода энергетических ресурсов в результате его выполнения и рассчитывается на каждый год реализации программы на протяжении всего срока её реализации как разница ожидаемого значения показателя в году, предшествующем году начала осуществления данного мероприятия, и прогнозного значения показателя расхода энергетического ресурса в расчётном году реализации мероприятия, в разрезе каждого вида энергетического ресурса;

ожидаемый экономический эффект от реализации мероприятия определяется как экономия расходов на приобретение энергетических ресурсов, достигнутая в результате его осуществления, рассчитанная на каждый год реализации Программы на протяжении всего срока её реализации исходя из ожидаемого объёма снижения потребления соответствующего энергетического ресурса в расчётном году реализации мероприятия и прогнозных цен на энергетические ресурсы на соответствующий период в разрезе каждого вида ресурса;

ожидаемый срок окупаемости мероприятия определяется как период, в течение которого затраты на выполнение соответствующего мероприятия будут компенсированы суммарной величиной ожидаемого экономического эффекта от его реализации.

6.Открытому акционерному обществу «Российские железные дороги» (Куйбышевской дирекции по тепловодоснабжению - структурного подразделения Центральной дирекции по тепловодоснабжению - филиала ОАО «РЖД») привести Программу в соответствие с требованиями, установленными настоящим приказом, не позднее трёх месяцев с момента вступления в силу настоящего приказа.

Министр О.В.Асмус

ПРИЛОЖЕНИЕ № 1
к приказу Министерства
экономического развития
Ульяновской области
от 28 мая 2015 г. № 06-146

ЦЕЛЕВЫЕ ПОКАЗАТЕЛИ энергосбережения и повышения энергетической эффективности, достижение которых должно быть обеспечено в ходе реализации программы в области энергосбережения и повышения энергетической эффективности Открытого акционерного общества «Российские железные дороги» (Куйбышевской дирекции по тепловодоснабжению - структурного подразделения Центральной дирекции по тепловодоснабжению - филиала ОАО «РЖД»), осуществляющего регулируемый вид деятельности по водоотведению, на 2016 - 2018 годы

№ п/п	Наименование показателя	Ед. изм.	2016 год	2017 год	2018 год
1.	Оснащённость зданий, строений, сооружений приборами учёта используемых воды, природного газа, тепловой энергии, электрической энергии:				
1.1.	электрической энергии	%	100,00	100,00	100,00
1.2.	тепловой энергии	%	100,00	100,00	100,00
1.3.	газа природного	%	100,00	100,00	100,00
1.4.	холодной и горячей воды	%	100,00	100,00	100,00
2.	Снижение удельного расхода электрической энергии, используемой при транспортировке стоков	%	0,80	0,80	0,80
3.	Сокращение удельного расхода электрической энергии в зданиях, строениях, сооружениях, регулируемой организации на 1 м^2 площади указанных помещений	%	0,90	0,90	0,90
4.	Сокращение удельного расхода тепловой энергии в зданиях, строениях, сооружениях, регулируемой организации на 1 м^3 объёма указанных помещений	%	0,50	0,50	0,50

ПРИЛОЖЕНИЕ № 2
к приказу Министерства
экономического развития
Ульяновской области
от 28 мая 2015 г. № 06-146

ПЕРЕЧЕНЬ обязательных мероприятий по энергосбережению и повышению энергетической эффективности, подлежащих включению в программу в области энергосбережения и повышения энергетической эффективности Открытого акционерного общества «Российские железные дороги» (Куйбышевской дирекции по тепловодоснабжению - структурного подразделения Центральной дирекции по тепловодоснабжению - филиала ОАО «РЖД»), осуществляющего регулируемый вид деятельности по водоотведению, на 2016 - 2018 годы

№ п/п	Наименование обязательных мероприятий	Сроки проведения
1.	Проведение энергетического обследования зданий, строений, сооружений	2016 - 2018 гг.
2.	Разработка и реализация плана мероприятий по оптимизации энергопотребления в зданиях, строениях, сооружениях	2016 - 2018 гг.
3.	Оснащение вводимых в эксплуатацию зданий, строений, сооружений, при эксплуатации которых используются энергетические ресурсы (в том числе временных объектов), приборами учёта используемых воды, природного газа, тепловой энергии, электрической энергии	До ввода в эксплуатацию в течение 2016 - 2018 гг.
4.	Обучение работников основам энергосбережения и повышения энергетической эффективности	2016 - 2018 гг.

МИНИСТЕРСТВО ЭКОНОМИЧЕСКОГО РАЗВИТИЯ
УЛЬЯНОВСКОЙ ОБЛАСТИ
П Р И К А З

28 мая 2015 г. № 06-159

г. Ульяновск

О внесении изменений в приказ Министерства экономического развития Ульяновской области от 10.06.2014 № 06-169

В целях осуществления корректировки долгосрочных тарифов, на основании Положения о Министерстве экономического развития Ульяновской области, утверждённого постановлением Правительства Ульяновской области от 14.04.2014 № 8/125-П «О Министерстве экономического развития Ульяновской области», **п р и к а з ы в а ю:**

Внести в приказ Министерства экономического развития Ульяновской области от 10.06.2014 № 06-169 «Об установлении тарифов на питьевую воду (питьевое водоснабжение) для Открытого акционерного общества «Комета» на 2014-2017 годы» следующие изменения:

таблицу в приложении № 2 изложить в следующей редакции:

«

№ п/п	Потребители	Тарифы, руб./куб. м		
		на период с 01.07.2014 по 30.06.2015	на период с 01.07.2015 по 30.06.2016	на период с 01.07.2016 по 31.12.2017
1.	Потребители, кроме населения (без учёта НДС)	23,40	24,66	25,03
2.	Население (с учётом НДС)<*>	27,61	29,10	29,54

»;

2) таблицу в приложении № 3 изложить в следующей редакции:

«

№ п/п	Показатели производственной деятельности	Единица измерения	Величина показателя на период регулирования
1	2	3	4
1.	Объём выработки воды питьевого качества	тыс. куб. м	118,97
2.	Объём отпуска воды в сеть	тыс. куб. м	118,97
3.	Объём потерь	тыс. куб. м	0,00
4.	Уровень потерь к объёму отпущенной воды в сеть	%	0,00
5.	Объём реализации товаров и услуг всего: в том числе по потребителям:	тыс. куб. м	118,97
5.1.	населению	тыс. куб. м	0,00
5.2.	бюджетным потребителям	тыс. куб. м	0,00
5.3.	прочим потребителям	тыс. куб. м	33,10
5.4.	на собственные нужды	тыс. куб. м	85,87

».

Министр О.В.Асмус

МИНИСТЕРСТВО ЭКОНОМИЧЕСКОГО РАЗВИТИЯ
УЛЬЯНОВСКОЙ ОБЛАСТИ
П Р И К А З

28 мая 2015 г. № 06-152

г. Ульяновск

Об установлении требований к программе в области энергосбережения и повышения энергетической эффективности Общества с ограниченной ответственностью «Районная сетевая компания ПАРК», осуществляющего регулируемый вид деятельности по передаче электрической энергии, на 2016-2018 годы

В соответствии с Федеральным законом от 23.11.2009 № 261-ФЗ «Об энергосбережении и о повышении энергетической эффективности и о внесении изменений в отдельные законодательные акты Российской Федерации», постановлением Правительства Российской Федерации от 15.05.2010 № 340 «О порядке установления требований к программам в области энергосбережения и повышения энергетической эффективности организаций осуществляющих регулируемые деятельности», на основании Положения о Министерстве экономического развития Ульяновской области, утверждённого постановлением Правительства Ульяновской области от 14.04.2014 № 8/125-П «О Министерстве экономического развития Ульяновской области», **п р и к а з ы в а ю:**

1. Установить целевые показатели энергосбережения и повышения энергетической эффективности, достижение которых должно быть обеспечено в ходе реализации программы в области энергосбережения и повышения энергетической эффективности Общества с ограниченной ответственностью «Районная сетевая компания ПАРК», осуществляющего регулируемый вид деятельности по передаче электрической энергии, на 2016-2018 годы (приложение № 1).

2. Утвердить Перечень обязательных мероприятий по энергосбережению и повышению энергетической эффективности, подлежащих включению в Программу в области энергосбережения и повышения энергетической эффективности Общества с ограниченной ответственностью «Районная сетевая компания ПАРК» на 2016-2018 годы (приложение № 2).

Ожидаемый экономический, технологический эффект от реализации обязательных мероприятий, установленных абзацем первым пункта 2 настоящего приказа, и ожидаемые сроки их окупаемости определяются в программе в области энергосбережения и повышения энергетической эффективности (далее - Программа) Общества с ограниченной ответственностью «Районная сетевая компания ПАРК» в порядке, установленном пунктом 4 настоящего приказа.

3. Обществу с ограниченной ответственностью «Районная сетевая компания ПАРК» в Программе определить значения целевых показателей энергосбережения и повышения энергетической эффективности, достижение которых должно быть обеспечено в ходе реализации Программы (далее - Целевые показатели), установленных согласно приложению № 1 к настоящему приказу, мероприятия, направленные на их достижение (далее - мероприятия), ожидаемый экономический, технологический эффект от реализации мероприятий и ожидаемые сроки их окупаемости.

4. Значение целевого показателя, предусмотренного строкой 1 приложения № 1 к настоящему приказу, рассчитывается на каждый год реализации Программы на протяжении всего срока её реализации в разрезе каждого вида приборов учёта как процентное соотношение планируемого количества зданий, строений, сооружений, находящихся в собственности Общества с ограниченной ответственностью «Районная сетевая компания ПАРК», оборудованных приборами учёта используемых энергетических ресурсов, к прогнозируемому общему количеству зданий, строений, сооружений, находящихся в собственности Общества с ограниченной ответственностью «Районная сетевая компания ПАРК».

Значения целевых показателей, предусмотренных строками 2-4 приложения № 1 к настоящему приказу, рассчитываются в процентах на каждый год реализации Программы на протяжении всего срока её реализации в разрезе каждого энергетического ресурса как разница фактического (или ожидаемого) значения показателя расхода энергетического ресурса в предшествующем году и прогнозного значения показателя, характеризующего расход соответствующего энергетического ресурса в соответствующем году реализации Программы, отнесённая к фактическому (или ожидаемому) значению показателя расхода энергетического ресурса в предшествующем году.

Значения целевых показателей корректируются в случае внесения изменений в производственную программу и (или) корректировки требований к Программе на 2016-2018 годы с учётом фактически достигнутых значений целевых показателей.

5. Ожидаемый экономический и технологический эффект от реализации мероприятий и ожидаемые сроки их окупаемости определяются в Программе отдельно в отношении каждого мероприятия в следующем порядке:

ожидаемый технологический эффект от реализации мероприятия определяется как планируемое сокращение расхода энергетических ресурсов в результате его выполнения и рассчитывается на каждый год реализации программы на протяжении всего срока её реализации как разница ожидаемого значения показателя в году, предшествующем году начала осуществления данного мероприятия, и прогнозного значения показателя расхода энергетического ресурса в расчётном году реализации мероприятия, в разрезе каждого вида энергетического ресурса;

ожидаемый экономический эффект от реализации мероприятия определяется как экономия расходов на приобретение энергетических ресурсов, достигнутая в результате его осуществления, рассчитанная на каждый год реализации Программы на протяжении всего срока её реализации исходя из ожидаемого объёма снижения потребления соответствующего энергетического ресурса в расчётном году реализации мероприятия и прогнозных цен на энергетические ресурсы на соответствующий период в разрезе каждого вида ресурса;

ожидаемый срок окупаемости мероприятия определяется как период, в течение которого затраты на выполнение соответствующего мероприятия будут компенсированы суммарной величиной ожидаемого экономического эффекта от его реализации.

6. Обществу с ограниченной ответственностью «Районная сетевая компания ПАРК» привести Программу в соответствие с требованиями, установленными настоящим приказом, не позднее трёх месяцев с момента вступления в силу настоящего приказа.

Министр О.В.Асмус

ПРИЛОЖЕНИЕ № 1
к приказу Министерства
экономического развития
Ульяновской области
от 28 мая 2015 г. № 06-152

ЦЕЛЕВЫЕ ПОКАЗАТЕЛИ
энергосбережения и повышения энергетической эффективности, достижение которых должно быть обеспечено в ходе реализации программы в области энергосбережения и повышения энергетической эффективности Общества с ограниченной ответственностью «Районная сетевая компания ПАРК», осуществляющего регулируемый вид деятельности по передаче электрической энергии, на 2016-2018 годы

№ п/п	Наименование показателя	Ед. изм.	2016 год	2017 год	2018 год
1.	Оснащённость зданий, строений, сооружений приборами учёта используемых воды, природного газа, тепловой энергии, электрической энергии:				
1.1.	электрической энергии	%	100,00	100,00	100,00
1.2.	тепловой энергии	%	100,00	100,00	100,00
1.3.	газа природного	%	100,00	100,00	100,00
1.4.	холодной и горячей воды	%	100,00	100,00	100,00
2.	Фактический (ожидаемый) процент технологического расхода электрической энергии при её передаче по электрическим сетям	%	15,00	14,50	14,50
3.	Процент технологического расхода электрической энергии в сетях, принимаемый при утверждении тарифов на услуги по передаче электрической энергии по сетям, достижение которого планируется в ходе выполнения программы снижения потерь	%	9,097	9,097	9,097
4.	Сокращение удельного расхода электрической энергии в зданиях, строениях, сооружениях находящихся в собственности регулируемой организации на 1 кв. м площади указанных помещений	%	0,90	0,90	0,90
5.	Сокращение удельного расхода электрической энергии на 1 условную единицу оборудования подстанций	%	0,80	0,80	0,80

ПРИЛОЖЕНИЕ № 2
к приказу Министерства
экономического развития
Ульяновской области
от 28 мая 2015 г. № 06-152

ПЕРЕЧЕНЬ
обязательных мероприятий по энергосбережению и повышению энергетической эффективности, подлежащих включению в программу в области энергосбережения и повышения энергетической эффективности Общества с ограниченной ответственностью «Районная сетевая компания ПАРК», осуществляющего регулируемый вид деятельности по передаче электрической энергии, на 2016-2018 годы

№ п/п	Наименование обязательных мероприятий	Сроки проведения
1.	Проведение энергетического обследования зданий, строений, сооружений, принадлежащих на правах собственности	2016-2018 гг.
2.	Оснащение вводимых в эксплуатацию зданий, строений, сооружений, при эксплуатации которых используются энергетические ресурсы (в том числе временных объектов), приборами учёта используемых воды, природного газа, тепловой энергии, электрической энергии	До ввода в эксплуатацию, в течение 2016-2018 гг.
3.	Обучение работников основам энергосбережения и повышения энергетической эффективности	2016-2018 гг.
4.	Разработка и реализация плана мероприятий по оптимизации энергопотребления в зданиях, строениях, сооружениях	2016-2018 гг.

МИНИСТЕРСТВО ЭКОНОМИЧЕСКОГО РАЗВИТИЯ
УЛЬЯНОВСКОЙ ОБЛАСТИ
П Р И К А З

28 мая 2015 г. № 06-153

г. Ульяновск

Об установлении требований к программе в области энергосбережения и повышения энергетической эффективности Муниципального унитарного предприятия «Исток», осуществляющего регулируемый вид деятельности по холодному водоснабжению, на 2016-2018 годы

В соответствии с Федеральным законом от 23.11.2009 № 261-ФЗ «Об энергосбережении и о повышении энергетической эффективности и о внесении изменений в отдельные законодательные акты Российской Федерации», постановлением Правительства Российской Федерации от 15.05.2010 № 340 «О порядке установления требований к программам в области энергосбережения и повышения энергетической эффективности организаций осуществляющих регулируемые деятельности», на основании Положения о Министерстве экономического развития Ульяновской области, утверждённого постановлением Правительства Ульяновской области от 14.04.2014 № 8/125-П «О Министерстве экономического развития Ульяновской области», **п р и к а з ы в а ю:**

1. Установить целевые показатели энергосбережения и повышения энергетической эффективности, достижение которых должно быть обеспечено в ходе реализации программы в области энергосбережения и повышения энергетической эффективности Муниципального унитарного предприятия «Исток», осуществляющего регулируемый вид деятельности по холодному водоснабжению, на 2016-2018 годы (приложение № 1).

2. Утвердить Перечень обязательных мероприятий по энергосбережению и повышению энергетической эффективности, подлежащих включению в Программу в области энергосбережения и повышения энергетической эффективности Муниципального унитарного предприятия «Исток», осуществляющего регулируемый вид деятельности по холодному водоснабжению, на 2016-2018 годы (приложение № 2).

Ожидаемый экономический, технологический эффект от реализации обязательных мероприятий, установленных абзацем первым пункта 2 настоящего приказа, и ожидаемые сроки их окупаемости определяются в программе в области энергосбережения и повышения энергетической эффективности (далее - Программа) Муниципального унитарного предприятия «Исток» в порядке, установленном пунктом 4 настоящего приказа.

3. Муниципальному унитарному предприятию «Исток» в Программе определить значения целевых показателей энергосбережения и повышения энергетической эффективности, достижение которых должно быть обеспечено в ходе реализации Программы (далее - Целевые показатели), установленных согласно приложению № 1 к настоящему приказу, мероприятия, направленные на их достижение (далее - мероприятия), ожидаемый экономический, технологический эффект от реализации мероприятий и ожидаемые сроки их окупаемости.

4. Значение целевого показателя, предусмотренного строкой 1 приложения № 1 к настоящему приказу, рассчитывается на каждый год реализации Программы на протяжении всего срока её реализации в разрезе каждого вида приборов учёта как процентное соотношение планируемого количества зданий, строений, сооружений, находящихся в собственности Муниципального унитарного предприятия «Исток», оборудованных приборами учёта используемых энергетических ресурсов, к прогнозируемому общему количеству зданий, строений, сооружений, находящихся в собственности Муниципального унитарного предприятия «Исток».

Значения целевых показателей, предусмотренных строками 2-4 приложения № 1 к настоящему приказу, рассчитываются в процентах на каждый год реализации Программы на протяжении всего срока её реализации в разрезе каждого энергетического ресурса как разница фактического (или ожидаемого) значения показателя расхода энергетического ресурса в предшествующем году и прогнозного значения показателя, характеризующего расход соответствующего энергетического ресурса в соответствующем году реализации Программы, отнесённая к фактическому (или ожидаемому) значению показателя расхода энергетического ресурса в предшествующем году.

Значения целевых показателей корректируются в случае внесения изменений в производственную программу и (или) корректировки требований к Программе на 2016-2018 годы с учётом фактически достигнутых значений целевых показателей.

5. Ожидаемый экономический и технологический эффект от реализации мероприятий и ожидаемые сроки их окупаемости определяются в Программе отдельно в отношении каждого мероприятия в следующем порядке:

ожидаемый технологический эффект от реализации мероприятия определяется как планируемое сокращение расхода энергетических ресурсов в результате его выполнения и рассчитывается на каждый год реализации программы на протяжении всего срока её реализации как разница ожидаемого значения показателя в году, предшествующем году начала осуществления данного мероприятия, и прогнозного значения показателя расхода энергетического ресурса в расчётном году реализации мероприятия, в разрезе каждого вида энергетического ресурса;

ожидаемый экономический эффект от реализации мероприятия определяется как экономия расходов на приобретение энергетических ресурсов, достигнутая в результате его осуществления, рассчитанная на каждый год реализации Программы на протяжении всего срока её реализации исходя из ожидаемого объёма снижения потребления соответствующего энергетического ресурса в расчётном году реализации мероприятия и прогнозных цен на энергетические ресурсы на соответствующий период в разрезе каждого вида ресурса;

ожидаемый срок окупаемости мероприятия определяется как период, в течение которого затраты на выполнение соответствующего мероприятия будут компенсированы суммарной величиной ожидаемого экономического эффекта от его реализации.

6. Муниципальному унитарному предприятию Гимовского сельского поселения ЖКХ «Гимовское» привести Программу в соответствие с требованиями, установленными настоящим приказом, не позднее трёх месяцев с момента вступления в силу настоящего приказа.

Министр О.В.Асмус

ПРИЛОЖЕНИЕ № 1
к приказу Министерства
экономического развития
Ульяновской области
от 28 мая 2015 г. № 06-154

ЦЕЛЕВЫЕ ПОКАЗАТЕЛИ
энергосбережения и повышения энергетической эффективности, достижение которых должно быть обеспечено в ходе реализации программы в области энергосбережения и повышения энергетической эффективности Муниципального унитарного предприятия Гимовского сельского поселения ЖКХ «Гимовское», осуществляющего регулируемый вид деятельности по холодному водоснабжению, на 2016 - 2018 годы

№ п/п	Наименование показателя	Ед. изм.	2016 год	2017 год	2018 год
1.	Оснащённость зданий, строений, сооружений приборами учёта используемых воды, природного газа, тепловой энергии, электрической энергии:				
1.1.	электрической энергии	%	100,00	100,00	100,00
1.2.	тепловой энергии	%	100,00	100,00	100,00
1.3.	газа природного	%	100,00	100,00	100,00
1.4.	холодной и горячей воды	%	100,00	100,00	100,00
2.	Снижение удельного расхода электрической энергии, используемой при подъёме воды	%	0,90	0,90	0,90
3.	Снижение удельного расхода электрической энергии, используемой при передаче (транспортировке) воды	%	0,80	0,80	0,80
4.	Сокращение удельного расхода электрической энергии в зданиях, строениях, сооружениях, регулируемой организации на 1 м² площади указанных помещений	%	0,60	0,60	0,60
5.	Сокращение удельного расхода тепловой энергии в зданиях, строениях, сооружениях, регулируемой организации на 1 м³ объёма указанных помещений	%	0,50	0,50	0,50

ПРИЛОЖЕНИЕ № 2
к приказу Министерства
экономического развития
Ульяновской области
от 28 мая 2015 г. № 06-154

ПЕРЕЧЕНЬ
обязательных мероприятий по энергосбережению и повышению энергетической эффективности, подлежащих включению в программу в области энергосбережения и повышения энергетической эффективности Муниципального унитарного предприятия Гимовского сельского поселения ЖКХ «Гимовское», осуществляющего регулируемый вид деятельности по холодному водоснабжению, на 2016 - 2018 годы

№ п/п	Наименование обязательных мероприятий	Сроки проведения
1.	Разработка и реализация плана мероприятий по оптимизации энергопотребления в зданиях, строениях, сооружениях	2016 - 2018 гг.
2.	Оснащение вводимых в эксплуатацию зданий, строений, сооружений, при эксплуатации которых используются энергетические ресурсы (в том числе временных объектов), приборами учёта используемых воды, природного газа, тепловой энергии, электрической энергии	До ввода в эксплуатацию в течение 2016 - 2018 гг.
3.	Обучение работников основам энергосбережения и повышения энергетической эффективности	2016 - 2018 гг.

МИНИСТЕРСТВО ЭКОНОМИЧЕСКОГО РАЗВИТИЯ
УЛЬЯНОВСКОЙ ОБЛАСТИ
П Р И К А З

28 мая 2015 г. № 06-154

г. Ульяновск

Об установлении требований к программе в области энергосбережения и повышения энергетической эффективности Муниципального унитарного предприятия Гимовского сельского поселения ЖКХ «Гимовское», осуществляющего регулируемый вид деятельности по холодному водоснабжению, на 2016-2018 годы

В соответствии с Федеральным законом от 23.11.2009 № 261-ФЗ «Об энергосбережении и о повышении энергетической эффективности и о внесении изменений в отдельные законодательные акты Российской Федерации», постановлением Правительства Российской Федерации от 15.05.2010 № 340 «О порядке установления требований к программам в области энергосбережения и повышения энергетической эффективности организаций осуществляющих регулируемые деятельности», на основании Положения о Министерстве экономического развития Ульяновской области, утверждённого постановлением Правительства Ульяновской области от 14.04.2014 № 8/125-П «О Министерстве экономического развития Ульяновской области», **п р и к а з ы в а ю:**

1. Установить целевые показатели энергосбережения и повышения энергетической эффективности, достижение которых должно быть обеспечено в ходе реализации программы в области энергосбережения и повышения энергетической эффективности Муниципального унитарного предприятия Гимовского сельского поселения ЖКХ «Гимовское», осуществляющего регулируемый вид деятельности по холодному водоснабжению, на 2016-2018 годы (приложение № 1).

2. Утвердить Перечень обязательных мероприятий по энергосбережению и повышению энергетической эффективности, подлежащих включению в Программу в области энергосбережения и повышения энергетической эффективности Муниципального унитарного предприятия Гимовского сельского поселения ЖКХ «Гимовское» на 2016-2018 годы (приложение № 2).

Ожидаемый экономический, технологический эффект от реализации обязательных мероприятий, установленных абзацем первым пункта 2 настоящего приказа, и ожидаемые сроки их окупаемости определяются в программе в области энергосбережения и повышения энергетической эффективности (далее - Программа) Муниципального унитарного предприятия Гимовского сельского поселения ЖКХ «Гимовское» в порядке, установленном пунктом 4 настоящего приказа.

3. Муниципальному унитарному предприятию Гимовского сельского поселения ЖКХ «Гимовское»в Программе определить значения целевых показателей энергосбережения и повышения энергетической эффективности, достижение которых должно быть обеспечено в ходе реализации Программы (далее - Целевые показатели), установленных согласно приложению № 1 к настоящему приказу, мероприятия, направленные на их достижение (далее - мероприятия), ожидаемый экономический, технологический эффект от реализации мероприятий и ожидаемые сроки их окупаемости.

4. Значение целевого показателя, предусмотренного строкой 1 приложения № 1 к настоящему приказу, рассчитывается на каждый год реализации Программы на протяжении всего срока её реализации в разрезе каждого вида приборов учёта как процентное соотношение планируемого количества зданий, строений, сооружений, находящихся в собственности Муниципального унитарного предприятия Гимовского сельского поселения ЖКХ «Гимовское», оборудованных приборами учёта используемых энергетических ресурсов, к прогнозируемому общему количеству зданий, строений, сооружений, находящихся в собственности Муниципального унитарного предприятия Гимовского сельского поселения ЖКХ «Гимовское».

Значения целевых показателей, предусмотренных строками 2-4 приложения № 1 к настоящему приказу, рассчитываются в процентах на каждый год реализации Программы на протяжении всего срока её реализации в разрезе каждого энергетического ресурса как разница фактического (или ожидаемого) значения показателя расхода энергетического ресурса в предшествующем году и прогнозного значения показателя, характеризующего расход соответствующего энергетического ресурса в соответствующем году реализации Программы, отнесённая к фактическому (или ожидаемому) значению показателя расхода энергетического ресурса в предшествующем году.

Значения целевых показателей корректируются в случае внесения изменений в производственную программу и (или) корректировки требований к Программе на 2016 - 2018 годы с учётом фактически достигнутых значений целевых показателей.

5. Ожидаемый экономический и технологический эффект от реализации мероприятий и ожидаемые сроки их окупаемости определяются в Программе отдельно в отношении каждого мероприятия в следующем порядке:

ожидаемый технологический эффект от реализации мероприятия определяется как планируемое сокращение расхода энергетических ресурсов в результате его выполнения и рассчитывается на каждый год реализации программы на протяжении всего срока её реализации как разница ожидаемого значения показателя в году, предшествующем году начала осуществления данного мероприятия, и прогнозного значения показателя расхода энергетического ресурса в расчётном году реализации мероприятия, в разрезе каждого вида энергетического ресурса;

ожидаемый экономический эффект от реализации мероприятия определяется как экономия расходов на приобретение энергетических ресурсов, достигнутая в результате его осуществления, рассчитанная на каждый год реализации Программы на протяжении всего срока её реализации исходя из ожидаемого объёма снижения потребления соответствующего энергетического ресурса в расчётном году реализации мероприятия и прогнозных цен на энергетические ресурсы на соответствующий период в разрезе каждого вида ресурса;

ожидаемый срок окупаемости мероприятия определяется как период, в течение которого затраты на выполнение соответствующего мероприятия будут компенсированы суммарной величиной ожидаемого экономического эффекта от его реализации.

6. Муниципальному унитарному предприятию Гимовского сельского поселения ЖКХ «Гимовское» привести Программу в соответствие с требованиями, установленными настоящим приказом, не позднее трёх месяцев с момента вступления в силу настоящего приказа.

Министр О.В.Асмус

ПРИЛОЖЕНИЕ № 1
к приказу Министерства
экономического развития
Ульяновской области
от 28 мая 2015 г. № 06-154

ЦЕЛЕВЫЕ ПОКАЗАТЕЛИ
энергосбережения и повышения энергетической эффективности, достижение которых должно быть обеспечено в ходе реализации программы в области энергосбережения и повышения энергетической эффективности Муниципального унитарного предприятия Гимовского сельского поселения ЖКХ «Гимовское», осуществляющего регулируемый вид деятельности по холодному водоснабжению, на 2016 - 2018 годы

№ п/п	Наименование показателя	Ед. изм.	2016 год	2017 год	2018 год
1.	Оснащённость зданий, строений, сооружений приборами учёта используемых воды, природного газа, тепловой энергии, электрической энергии:				
1.1.	электрической энергии	%	100,00	100,00	100,00
1.2.	тепловой энергии	%	100,00	100,00	100,00
1.3.	газа природного	%	100,00	100,00	100,00
1.4.	холодной и горячей воды	%	100,00	100,00	100,00
2.	Снижение удельного расхода электрической энергии, используемой при подъёме воды	%	0,70	0,70	0,70
3.	Снижение удельного расхода электрической энергии, используемой при передаче (транспортировке) воды	%	0,90	0,90	0,90
4.	Сокращение удельного расхода электрической энергии в зданиях, строениях, сооружениях, регулируемой организации на 1 м² площади указанных помещений	%	0,70	0,70	0,70
5.	Сокращение удельного расхода тепловой энергии в зданиях, строениях, сооружениях, регулируемой организации на 1 м³ объёма указанных помещений	%	0,60	0,60	0,60

ПРИЛОЖЕНИЕ № 2
к приказу Министерства
экономического развития
Ульяновской области
от 28 мая 2015 г. № 06-154

ПЕРЕЧЕНЬ
обязательных мероприятий по энергосбережению и повышению энергетической эффективности, подлежащих включению в программу в области энергосбережения и повышения энергетической эффективности Муниципального унитарного предприятия Гимовского сельского поселения ЖКХ «Гимовское», осуществляющего регулируемый вид деятельности по холодному водоснабжению, на 2016 - 2018 годы

№ п/п	Наименование обязательных мероприятий	Сроки проведения
1.	Разработка и реализация плана мероприятий по оптимизации энергопотребления в зданиях, строениях, сооружениях	2016 - 2018 гг.
2.	Оснащение вводимых в эксплуатацию зданий, строений, сооружений, при эксплуатации которых используются энергетические ресурсы (в том числе временных объектов), приборами учёта используемых воды, природного газа, тепловой энергии, электрической энергии	До ввода в эксплуатацию в течение 2016 - 2018 гг.
3.	Обучение работников основам энергосбережения и повышения энергетической эффективности	2016 - 2018 гг.

МИНИСТЕРСТВО ЭКОНОМИЧЕСКОГО РАЗВИТИЯ
УЛЬЯНОВСКОЙ ОБЛАСТИ
П Р И К А З

28 мая 2015 г. № 06-155

г. Ульяновск

О внесении изменений в приказ Министерства экономического развития Ульяновской области от 10.06.2014 № 06-175

В целях осуществления корректировки долгосрочных тарифов, на основании Положения о Министерстве экономического развития Ульяновской области, утверждённого постановлением Правительства Ульяновской области от 14.04.2014 № 8/125-П «О Министерстве экономического развития Ульяновской области», **п р и к а з ы в а ю:**

Внести в приказ Министерства экономического развития Ульяновской области от 10.06.2014 № 06-175 «Об установлении тарифов на водоотведение для Открытого акционерного общества «Димитровградский автоагрегатный завод» на 2014-2017 годы» следующие изменения:

1) в наименовании слова «Открытого акционерного общества» заменить словами «Акционерного общества»;

2) в пункте 1 слова «Открытого акционерного общества» заменить словами «Акционерного общества»;

3) в пункте 2 слова «Открытого акционерного общества» заменить словами «Акционерного общества»;

4) в пункте 3:

слова «Открытого акционерного общества» заменить словами «Акционерного общества»;

слова «13 июля» заменить словами «31 декабря»;

5) в пункте 4 слова «Открытым акционерным обществом» заменить словами «Акционерным обществом»;

6) в пункте 5 слова «Открытого акционерного общества» заменить словами «Акционерного общества»;

7) в приложении № 1:

слова «Открытого акционерного общества» заменить словами «Акционерного общества»;

цифры «13.07.2017» заменить цифрами «31.12.2017»;

8) в приложении № 2:

в названии слова «Открытого акционерного общества» заменить словами «Акционерного общества»;

таблицу изложить в следующей редакции:

«

№ п/п	Потребители	Тарифы, руб./куб. м		
		на период с 14.07.2014 по 13.07.2015	на период с 14.07.2015 по 13.07.2016	на период с 14.07.2016 по 31.12.2017
1.	Потребители, кроме населения (без учёта НДС)	12,83	13,91	14,54
2.	Население (с учётом НДС)*	15,14	16,41	17,16

»;

9) в приложении № 3:

в названии слова «Открытого акционерного общества» заменить словами «Акционерного общества»;

таблицу изложить в следующей редакции:

«

№ п/п	Показатели производственной деятельности	Единица измерения	Величина показателя на период регулирования
1	2	3	4
1.	Объём отведённых стоков	тыс. куб. м	1558,30
2.	Объём отведённых стоков, пропущенный через очистные сооружения	тыс. куб. м	1558,30
3.	Объём отведённых стоков от собственного производства	тыс. куб. м	465,40
4.	Объём реализации товаров и услуг всего: в том числе по потребителям:	тыс. куб. м	1092,90
4.1.	населению	тыс. куб. м	0,00
4.2.	бюджетным потребителям	тыс. куб. м	0,00
4.3.	прочим потребителям	тыс. куб. м	1092,90

».

Министр О.В.Асмус

МИНИСТЕРСТВО ЭКОНОМИЧЕСКОГО РАЗВИТИЯ
УЛЬЯНОВСКОЙ ОБЛАСТИ
П Р И К А З

28 мая 2015 г. № 06-156

г. Ульяновск

О внесении изменений в приказ Министерства экономического развития Ульяновской области от 10.06.2014 № 06-173

В целях осуществления корректировки долгосрочных тарифов, на основании Положения о Министерстве экономического развития Ульяновской области, утверждённого постановлением Правительства Ульяновской области от 14.04.2014 № 8/125-П «О Министерстве экономического развития Ульяновской области», **п р и к а з ы в а ю:**

Внести в приказ Министерства экономического развития Ульяновской области от 10.06.2014 № 06-173 «Об установлении тарифов на питьевую воду (питьевое водоснабжение) воду для Открытого акционерного общества «Димитровградский автоагрегатный завод» на 2014-2017 годы» следующие изменения:

1) в наименовании слова «Открытого акционерного общества» заменить словами «Акционерного общества»;

2) в пункте 1 слова «Открытого акционерного общества» заменить словами «Акционерного общества»;

3) в пункте 2 слова «Открытого акционерного общества» заменить словами «Акционерного общества»;

4) в пункте 3:

слова «Открытого акционерного общества» заменить словами «Акционерного общества»;

слова «13 июля» заменить словами «31 декабря»;

5) в пункте 4 слова «Открытым акционерным обществом» заменить словами «Акционерным обществом»;

6) в пункте 5 слова «Открытого акционерного общества» заменить словами «Акционерного общества»;

7) в приложении № 1:

слова «Открытого акционерного общества» заменить словами «Акционерного общества»;

цифры «13.07.2017» заменить цифрами «31.12.2017»;

8) в приложении № 2:

в названии слова «Открытого акционерного общества» заменить словами «Акционерного общества»;

таблицу изложить в следующей редакции:

«

№ п/п	Потребители	Тарифы, руб./куб. м		
		на период с 14.07.2014 по 13.07.2015	на период с 14.07.2015 по 13.07.2016	на период с 14.07.2016 по 31.12.2017
1.	Потребители, кроме населения (без учёта НДС)	12,03	13,04	13,16
2.	Население (с учётом НДС)*	14,20	15,39	15,53

»;

9) в приложении № 3:

В названии слова «Открытого акционерного общества» заменить словами «Акционерного общества»;

таблицу изложить в следующей редакции:

«

№ п/п	Показатели производственной деятельности	Единица измерения	Величина показателя на период регулирования
1	2	3	4
1.	Объём покупной воды	тыс. куб. м	2459,20
2.	Объём отпуска в сеть	тыс. куб. м	2459,20
3.	Объём воды на собственные нужды	тыс. куб. м	266,80
4.	Объём потерь	тыс. куб. м	0,00
5.	Уровень потерь к объёму отпущенной воды в сеть	%	0,00
6.	Объём реализации товаров и услуг всего: в том числе по потребителям:	тыс. куб. м	2192,40
6.1.	населению	тыс. куб. м	0,00
6.2.	бюджетным потребителям	тыс. куб. м	0,00
6.3.	прочим потребителям	тыс. куб. м	2192,40

».

Министр О.В.Асмус

МИНИСТЕРСТВО ЭКОНОМИЧЕСКОГО РАЗВИТИЯ
УЛЬЯНОВСКОЙ ОБЛАСТИ
П Р И К А З

28 мая 2015 г. № 06-150

г. Ульяновск

Об установлении требований к программе в области энергосбережения и повышения энергетической эффективности Муниципального унитарного предприятия «Управляющая компания жилищно-коммунального хозяйства» Муниципального образования «Цильнинский район» Ульяновской области, осуществляющего регулируемый вид деятельности по водоотведению, на 2016 - 2018 годы

В соответствии с Федеральным законом от 23.11.2009 № 261-ФЗ «Об энергосбережении и о повышении энергетической эффективности и о внесении изменений в отдельные законодательные акты Российской Федерации», постановлением Правительства Российской Федерации от 15.05.2010 № 340 «О порядке установления требований к программам в области энергосбережения и повышения энергетической эффективности организаций осуществляющих регулируемые деятельности», на основании Положения о Министерстве экономического развития Ульяновской области от 14.04.2014 № 8/125-П «О Министерстве экономического развития Ульяновской области», **п р и к а з ы в а ю:**

1. Установить целевые показатели энергосбережения и повышения энергетической эффективности, достижение которых должно быть обеспечено в ходе реализации программы в области энергосбережения и повышения энергетической эффективности Муниципального унитарного предприятия «Управляющая компания жилищно-коммунального хозяйства» Муниципального образования «Цильнинский район» Ульяновской области, осуществляющего регулируемый вид деятельности по водоотведению, на 2016-2018 годы (приложение № 1).

2. Утвердить Перечень обязательных мероприятий по энергосбережению и повышению энергетической эффективности, подлежащих включению в Программу в области энергосбережения и повышения энергетической эффективности Муниципального унитарного предприятия «Управляющая компания жилищно-коммунального хозяйства» Муниципального образования «Цильнинский район» Ульяновской области на 2016-2018 годы (приложение № 2).

Ожидаемый экономический, технологический эффект от реализации обязательных мероприятий, установленных абзацем первым пункта 2 настоящего приказа, и ожидаемые сроки их окупаемости определяются в программе в области энергосбережения и повышения энергетической эффективности (далее - Программа) Муниципального унитарного предприятия «Управляющая компания жилищно-коммунального хозяйства» Муниципального образования «Цильнинский район» Ульяновской области в порядке, установленном пунктом 4 настоящего приказа.

3. Муниципальному унитарному предприятию «Управляющая компания жилищно-коммунального хозяйства» Муниципального образования «Цильнинский район» Ульяновской области в Программе определить значения целевых показателей энергосбережения и повышения энергетической эффективности, достижение которых должно быть обеспечено в ходе реализации Программы (далее - Целевые показатели), установленных согласно приложению № 1 к настоящему приказу, мероприятия, направленные на их достижение (далее - мероприятия), ожидаемый экономический, технологический эффект от реализации мероприятий и ожидаемые сроки их окупаемости.

4. Значение целевого показателя, предусмотренного строкой 1 приложения № 1 к настоящему приказу, рассчитывается на каждый год реализации Программы на протяжении всего срока её реализации в разрезе каждого вида приборов учёта как процентное соотношение планируемого количества зданий, строений, сооружений, находящихся в собственности Муниципального унитарного предприятия «Управляющая компания жилищно-коммунального хозяйства» Муниципального образования «Цильнинский район» Ульяновской области, оборудованных приборами учёта используемых энергетических ресурсов, к прогнозируемому общему количеству зданий, строений, сооружений, находящихся в собственности Муниципального унитарного предприятия «Управляющая компания жилищно-коммунального хозяйства» Муниципального образования «Цильнинский район» Ульяновской области.

Значения целевых показателей, предусмотренных строками 2-4 приложения № 1 к настоящему приказу, рассчитываются в процентах на каждый год реализации Программы на протяжении всего срока её реализации в разрезе каждого энергетического ресурса как разница фактического (или ожидаемого) значения показателя расхода энергетического ресурса в предшествующем году и прогнозного значения показателя, характеризующего расход соответствующего энергетического ресурса в соответствующем году реализации Программы, отнесённая к фактическому (или ожидаемому) значению показателя расхода энергетического ресурса в предшествующем году.

Значения целевых показателей корректируются в случае внесения изменений в производственную программу и (или) корректировки требований к Программе на 2016 - 2018 годы с учётом фактически достигнутых значений целевых показателей.

5. Ожидаемый экономический и технологический эффект от реализации мероприятий и ожидаемые сроки их окупаемости определяются в Программе отдельно в отношении каждого мероприятия в следующем порядке:

ожидаемый технологический эффект от реализации мероприятия определяется как планируемое сокращение расхода энергетических ресурсов в результате его выполнения и рассчитывается на каждый год реализации программы на протяжении всего срока её реализации как разница ожидаемого значения показателя в году, предшествующем году начала осуществления данного мероприятия, и прогнозного значения показателя расхода энергетического ресурса в расчётном году реализации мероприятия, в разрезе каждого вида энергетического ресурса;

ожидаемый экономический эффект от реализации мероприятия определяется как экономия расходов на приобретение энергетических ресурсов, достигнутая в результате его осуществления, рассчитанная на каждый год реализации Программы на протяжении всего срока её реализации исходя из ожидаемого объёма снижения потребления соответствующего энергетического ресурса в расчётном году реализации мероприятия и прогнозных цен на энергетические ресурсы на соответствующий период в разрезе каждого вида ресурса;

ожидаемый срок окупаемости мероприятия определяется как период, в течение которого затраты на выполнение соответствующего мероприятия будут компенсированы суммарной величиной ожидаемого экономического эффекта от его реализации.

6. Муниципальному унитарному предприятию «Управляющая компания жилищно-коммунального хозяйства» Муниципального образования «Цильнинский район» Ульяновской области привести Программу в соответствие с требованиями, установленными настоящим приказом, не позднее трёх месяцев с момента вступления в силу настоящего приказа.

Министр О.В.Асмус

ПРИЛОЖЕНИЕ № 1
к приказу Министерства
экономического развития
Ульяновской области
от 28 мая 2015 г. № 06-150

ЦЕЛЕВЫЕ ПОКАЗАТЕЛИ
**энергосбережения и повышения энергетической эффективности, достижение которых должно быть обеспечено в ходе реализации программы в области энергосбережения и повышения энергетической эффективности Муниципального унитарного предприятия «Управляющая компания жилищно-коммун

МИНИСТЕРСТВО ЭКОНОМИЧЕСКОГО РАЗВИТИЯ
УЛЬЯНОВСКОЙ ОБЛАСТИ
П Р И К А З

28 мая 2015 г. № 06-147

г. Ульяновск

Об установлении требований к программе в области энергосбережения и повышения энергетической эффективности Общества с ограниченной ответственностью «Экология», осуществляющего регулируемый вид деятельности по водоотведению, на 2016-2018 годы

В соответствии с Федеральным законом от 23.11.2009 № 261-ФЗ «Об энергосбережении и о повышении энергетической эффективности и о внесении изменений в отдельные законодательные акты Российской Федерации», постановлением Правительства Российской Федерации от 15.05.2010 № 340 «О порядке установления требований к программам в области энергосбережения и повышения энергетической эффективности организаций осуществляющих регулируемые деятельности», на основании Положения о Министерстве экономического развития Ульяновской области, утверждённого постановлением Правительства Ульяновской области от 14.04.2014 № 8/125-П «О Министерстве экономического развития Ульяновской области», **п р и к а з ы в а ю:**

1. Установить целевые показатели энергосбережения и повышения энергетической эффективности, достижение которых должно быть обеспечено в ходе реализации программы в области энергосбережения и повышения энергетической эффективности Общества с ограниченной ответственностью «Экология», осуществляющего регулируемый вид деятельности по водоотведению, на 2016-2018 годы (приложение № 1).

2. Утвердить Перечень обязательных мероприятий по энергосбережению и повышению энергетической эффективности, подлежащих включению в Программу в области энергосбережения и повышения энергетической эффективности Общества с ограниченной ответственностью «Экология» на 2016-2018 годы (приложение № 2).

Ожидаемый экономический, технологический эффект от реализации обязательных мероприятий, установленных абзацем первым пункта 2 настоящего приказа, и ожидаемые сроки их окупаемости определяются в программе в области энергосбережения и повышения энергетической эффективности (далее - Программа) Общества с ограниченной ответственностью «Экология» в порядке, установленном пунктом 4 настоящего приказа.

3.Обществу с ограниченной ответственностью «Экология» в Программе определить значения целевых показателей энергосбережения и повышения энергетической эффективности, достижение которых должно быть обеспечено в ходе реализации Программы (далее - Целевые показатели), установленных согласно приложению № 1 к настоящему приказу, мероприятия, направленные на их достижение (далее - мероприятия), ожидаемый экономический, технологический эффект от реализации мероприятий и ожидаемые сроки их окупаемости.

4. Значение целевого показателя, предусмотренного строкой 1 приложения № 1 к настоящему приказу, рассчитывается на каждый год реализации Программы на протяжении всего срока её реализации в разрезе каждого вида приборов учёта как процентное соотношение планируемого количества зданий, строений, сооружений, находящихся в собственности Общества с ограниченной ответственностью «Экология», оборудованных приборами учёта используемых энергетических ресурсов, к прогнозируемому общему количеству зданий, строений, сооружений, находящихся в собственности Общества с ограниченной ответственностью «Экология».

Значения целевых показателей, предусмотренных строками 2-4 приложения № 1 к настоящему приказу, рассчитываются в процентах на каждый год реализации Программы на протяжении всего срока её реализации в разрезе каждого энергетического ресурса как разница фактического (или ожидаемого) значения показателя расхода энергетического ресурса в предшествующем году и прогнозного значения показателя, характеризующего расход соответствующего энергетического ресурса в соответствующем году реализации Программы, отнесённая к фактическому (или ожидаемому) значению показателя расхода энергетического ресурса в предшествующем году.

Значения целевых показателей корректируются в случае внесения изменений в производственную программу и (или) корректировки требований к Программе на 2016 - 2018 годы с учётом фактически достигнутых значений целевых показателей.

5. Ожидаемый экономический и технологический эффект от реализации мероприятий и ожидаемые сроки их окупаемости определяются в Программе отдельно в отношении каждого мероприятия в следующем порядке:

ожидаемый технологический эффект от реализации мероприятия определяется как планируемое сокращение расхода энергетических ресурсов в результате его выполнения и рассчитывается на каждый год реализации программы на протяжении всего срока её реализации как разница ожидаемого значения показателя в году, предшествующем году начала осуществления данного мероприятия, и прогнозного значения показателя расхода энергетического ресурса в расчётном году реализации мероприятия, в разрезе каждого вида энергетического ресурса;

ожидаемый экономический эффект от реализации мероприятия определяется как экономия расходов на приобретение энергетических ресурсов, достигнутая в результате его осуществления, рассчитанная на каждый год реализации Программы на протяжении всего срока её реализации исходя из ожидаемого объёма снижения потребления соответствующего энергетического ресурса в расчётном году реализации мероприятия и прогнозных цен на энергетические ресурсы на соответствующий период в разрезе каждого вида ресурса;

ожидаемый срок окупаемости мероприятия определяется как период, в течение которого затраты на выполнение соответствующего мероприятия будут компенсированы суммарной величиной ожидаемого экономического эффекта от его реализации.

6.Обществу с ограниченной ответственностью «Экология» привести Программу в соответствие с требованиями, установленными настоящим приказом, не позднее трёх месяцев с момента вступления в силу настоящего приказа.

Министр О.В.Асмус

ПРИЛОЖЕНИЕ № 1
к приказу Министерства
экономического развития
Ульяновской области
от 28 мая 2015 г. № 06-147

ЦЕЛЕВЫЕ ПОКАЗАТЕЛИ
энергосбережения и повышения энергетической эффективности, достижение которых должно быть обеспечено в ходе реализации программы в области энергосбережения и повышения энергетической эффективности Общества с ограниченной ответственностью «Экология», осуществляющего регулируемый вид деятельности по водоотведению, на 2016 - 2018 годы

№ п/п	Наименование показателя	Ед. изм.	2016 год	2017 год	2018 год
1.	Оснащённость зданий, строений, сооружений приборами учёта используемых воды, природного газа, тепловой энергии, электрической энергии:				
1.1.	электрической энергии	%	100,00	100,00	100,00
1.2.	тепловой энергии	%	100,00	100,00	100,00
1.3.	газа природного	%	100,00	100,00	100,00
1.4.	холодной и горячей воды	%	100,00	100,00	100,00
2.	Снижение удельного расхода электрической энергии, используемой при транспортировке стоков	%	0,50	0,50	0,50
3.	Сокращение удельного расхода электрической энергии в зданиях, строениях, сооружениях, регулируемой организации на 1 м2 площади указанных помещений	%	0,80	0,80	0,80
4.	Сокращение удельного расхода тепловой энергии в зданиях, строениях, сооружениях, регулируемой организации на 1 м3 объёма указанных помещений	%	0,90	0,90	0,90

ПРИЛОЖЕНИЕ № 2
к приказу Министерства
экономического развития
Ульяновской области
от 28 мая 2015 г. № 06-147

ПЕРЕЧЕНЬ
обязательных мероприятий по энергосбережению и повышению энергетической эффективности, подлежащих включению в программу в области энергосбережения и повышения энергетической эффективности Общества с ограниченной ответственностью «Экология», осуществляющего регулируемый вид деятельности по водоотведению, на 2016 - 2018 годы

№ п/п	Наименование обязательных мероприятий	Сроки проведения
1.	Разработка и реализация плана мероприятий по оптимизации энергопотребления в зданиях, строениях, сооружениях	2016 - 2018 гг.
2.	Оснащение вводимых в эксплуатацию зданий, строений, сооружений, при эксплуатации которых используются энергетические ресурсы (в том числе временных объектов), приборами учёта используемых воды, природного газа, тепловой энергии, электрической энергии	До ввода в эксплуатацию в течение 2016 - 2018 гг.
3.	Обучение работников основам энергосбережения и повышения энергетической эффективности	2016 - 2018 гг.

ПРАВИТЕЛЬСТВО УЛЬЯНОВСКОЙ ОБЛАСТИ
П О С Т А Н О В Л Е Н И Е

01 июня 2015 г. № 12/237-П

г. Ульяновск

О внесении изменений в государственную программу Ульяновской области «Развитие жилищно-коммунального хозяйства и повышение энергетической эффективности в Ульяновской области» на 2014-2018 годы

Правительство Ульяновской области **п о с т а н о в л я е т:**

1. Утвердить прилагаемые изменения в государственную программу Ульяновской области «Развитие жилищно-коммунального хозяйства и повышение энергетической эффективности в Ульяновской области» на 2014-2018 годы, утверждённую постановлением Правительства Ульяновской области от 11.09.2013 № 37/411-П «Об утверждении государственной программы Ульяновской области «Развитие жилищно-коммунального хозяйства и повышение энергетической эффективности в Ульяновской области» на 2014-2018 годы».

2. Финансовое обеспечение расходных обязательств, связанных с реализацией мероприятий, предусмотренных строкой 1.2 раздела 1, строкой 2.1 раздела 2 и строкой 3.3 раздела 3 приложения № 3 к государственной программе Ульяновской области «Развитие жилищно-коммунального хозяйства и повышение энергетической эффективности в Ульяновской области» на 2014-2018 годы (в редакции настоящего постановления), осуществляется за счёт дополнительных поступлений в областной бюджет Ульяновской области.

3. Настоящее постановление вступает в силу на следующий день после дня его официального опубликования.

Губернатор - Председатель
Правительства области С.И.Морозов

УТВЕРЖДЕНЫ
постановлением Правительства
Ульяновской области
от 01 июня 2015 г. № 12/237-П

ИЗМЕНЕНИЯ
в государственную программу Ульяновской области «Развитие жилищно-коммунального хозяйства и повышение энергетической эффективности в Ульяновской области» на 2014-2018 годы

1. В паспорте:

1) в строке «Ресурсное обеспечение государственной программы с разбивкой по годам реализации» цифры «3880110,55893» заменить цифрами «3890132,2662», цифры «171337,23656» заменить цифрами «181358,94383»;

2) в абзаце втором строки «Ожидаемый эффект от реализации государственной программы» слово «объёма» заменить словом «количества».

2. В разделе 5:

1) в абзаце первом цифры «3880110,55893» заменить цифрами «3890132,2662»;

2) в абзаце третьем цифры «171337,23656» заменить цифрами «181358,94383».

3. В абзаце третьем раздела 6 слово «объём» заменить словом «количество».

4. В подпрограмме «Чистая вода»:

1) в паспорте:

а) в строке «Ресурсное обеспечение подпрограммы с разбивкой по годам реализации» цифры «768699,88581» заменить цифрами «774721,59308», цифры «45790,0» заменить цифрами «51811,70727»;

б) в абзаце втором строки «Ожидаемый эффект от реализации подпрограммы» слово «объёма» заменить словом «количества»;

2) в абзаце третьем раздела 6 слово «объём» заменить словом «количество».

5. В строке «Ресурсное обеспечение подпрограммы с разбивкой по годам реализации» паспорта подпрограммы «Газификация населённых пунктов Ульяновской области» цифры «1975846,67312» заменить цифрами «1979396,67312», цифры «6704,83656» заменить цифрами «10254,83656».

6. В подпрограмме «Содействие муниципальным образованиям Ульяновской области в подготовке и прохождении отопительных сезонов»:

1) в строке «Ресурсное обеспечение подпрограммы с разбивкой по годам реализации» паспорта цифры «383653,8» заменить цифрами «384103,8», цифры «111491,9» заменить цифрами «111941,9»;

2) абзацы пятнадцатый-девятнадцатый раздела 7 признать утратившими силу.

7. В приложении № 3:

1) в разделе 1:

а) строки 1.1 и 1.2 изложить в следующей редакции:

«

1.1.	Строительство и реконструкция объектов водоснабжения	371329,2	0,0	0,0	10969,3	10359,9	350000,0	Министерство строительства, жилищно-коммунального комплекса и транспорта Ульяновской области (далее -Министерство строительства, ЖКК и транспорта)
1.2.	Ремонт объектов водоснабжения	157761,70727	1463,0	6298,70727	0,0	0,0	150000,0	Министерство строительства, ЖКК и транспорта

»;

б) строки 1.5 и 1.6 изложить в следующей редакции:

«

1.5.	Погашение кредиторской задолженности за ранее выполненные работы по строительству и реконструкции объектов водоснабжения	14079,7	2778,0	11301,7	0,0	0,0	0,0	Министерство строительства, ЖКК и транспорта
1.6.	Погашение кредиторской задолженности за ранее выполненные работы по ремонту объектов водоснабжения, восстановлению дебита водозаборных скважин	6332,13581	6332,13581	0,0	0,0	0,0	0,0	Министерство строительства, ЖКК и транспорта

»;

в) в строке «Итого по подпрограмме» цифры «768699,88581» заменить цифрами «774721,59308», цифры «45790,0» заменить цифрами «51811,70727»;

2) в разделе 2:

а) строку 2.1 изложить в следующей редакции:

«

2.1.	Строительство объектов газоснабжения, в том числе подготовка проектной документации, проведение экспертизы проектной документации	1901536,67312	6998,83656	10254,83656	5292,9	4998,9	1873991,2	Министерство строительства, ЖКК и транспорта

»;

б) в строке «Итого по подпрограмме» цифры «1975846,67312» заменить цифрами «1979396,67312», цифры «6704,83656» заменить цифрами «10254,83656»;

3) в разделе 3:

а) строку 3.3 изложить в следующей редакции:

«

3.3.	Погашение кредиторской задолженности за ранее выполненные работы и оказанные услуги в сфере теплоснабжения	2250,0	-	2250,0	-	-	-	Министерство строительства, ЖКК и транспорта

»;

б) в строке «Итого по подпрограмме» цифры «383653,8» заменить цифрами «384103,8», цифры «111491,9» заменить цифрами «111941,9»;

4) в строке «Итого по государственной программе» цифры «3880110,55893» заменить цифрами «3890132,2662», цифры «171337,23656» заменить цифрами «181358,94383».

8. Таблицу приложения № 5 изложить в следующей редакции:

«

Наименование целевого индикатора	Всего	Плановые значения целевого индикатора по годам				
		2014 г.	2015 г.	2016 г.	2017 г.	2018 г.
Протяжённость построенных и реконструированных водопроводных сетей, км	154,7	0	0	4,6	4,3	145,8

».

ПРАВИТЕЛЬСТВО УЛЬЯНОВСКОЙ ОБЛАСТИ
П О С Т А Н О В Л Е Н И Е

01 июня 2015 г. № 12/238-П

г. Ульяновск

О внесении изменений в государственную программу Ульяновской области «Развитие строительства и архитектуры в Ульяновской области» на 2014-2018 годы

Правительство Ульяновской области **п о с т а н о в л я е т:**

1. Утвердить прилагаемые изменения в государственную программу Ульяновской области «Развитие строительства и архитектуры в Ульяновской области» на 2014-2018 годы, утверждённую постановлением Правительства Ульяновской области от 11.09.2013 № 37/412-П «Об утверждении государственной программы Ульяновской области «Развитие строительства и архитектуры в Ульяновской области» на 2014-2018 годы».

2. Финансовое обеспечение расходных обязательств, связанных с реализацией мероприятий государственной программы Ульяновской области «Развитие строительства и архитектуры в Ульяновской области» на 2014- 2018 годы (в редакции настоящего постановления), осуществляется в устанавливаемом Правительством Ульяновской области порядке за счёт дополнительных поступлений в областной бюджет Ульяновской области.

3. Настоящее постановление вступает в силу на следующий день после дня его официального опубликования.

Губернатор - Председатель
Правительства области С.И.Морозов

УТВЕРЖДЕНЫ
постановлением Правительства
Ульяновской области
от 01 июня 2015 г. № 12/238-П

ИЗМЕНЕНИЯ
в государственную программу Ульяновской области «Развитие строительства и архитектуры в Ульяновской области» на 2014-2018 годы

1. В строке «Ресурсное обеспечение государственной программы с разбивкой по этапам и годам реализации» паспорта цифры «6031281,9388» заменить цифрами «6051348,79091», цифры «259839,2» заменить цифрами «279906,05211».

2. Раздел 5 изложить в следующей редакции:

«5. Ресурсное обеспечение государственной программы

Объём бюджетных ассигнований областного бюджета Ульяновской области на финансовое обеспечение реализации государственной программы составляет 6051348,79091 тыс. рублей, в том числе по годам:

2014 год - 19691,2388 тыс. рублей;
2015 год - 279906,05211 тыс. рублей;
2016 год - 255093,8 тыс. рублей;
2017 год - 253771,6 тыс. рублей;
2018 год - 5244931,9 тыс. рублей.

Прогнозируемый объём субсидий, предоставляемых из федерального бюджета областному бюджету Ульяновской области на реализацию государственной программы, составляет 74932,1521 тыс. рублей, в том числе по годам:

2015 год - 30751,25211 тыс. рублей;
2016 год - 22221,4 тыс. рублей;
2017 год - 21959,5 тыс. рублей.

Привлечение внебюджетных источников финансового обеспечения реализации государственной программы планируется в рамках заключённых инвестиционных соглашений на строительство жилых помещений и новых производств по выпуску строительных материалов, изделий и конструкций.

Ежегодный объём бюджетных ассигнований областного бюджета Ульяновской области на финансовое обеспечение реализации государственной программы подлежит уточнению при составлении проекта закона Ульяновской области об областном бюджете Ульяновской области на соответствующий финансовый год и плановый период.

Объём финансового обеспечения реализации государственной программы с разбивкой по мероприятиям, годам и источникам указан в приложении № 2 к государственной программе.

3. В подпрограмме «Стимулирование развития жилищного строительства в Ульяновской области на 2014-2018 годы»:

1) в строке «Ресурсное обеспечение подпрограммы с разбивкой по этапам и годам реализации» паспорта цифры «4290880,9» заменить цифрами «4312755,45211», цифры «154040,3» заменить цифрами «175914,85211»;

2) раздел 5 изложить в следующей редакции:

«5. Ресурсное обеспечение подпрограммы

Объём бюджетных ассигнований областного бюджета Ульяновской области на финансовое обеспечение реализации подпрограммы составляет 4312755,45211 тыс. рублей, в том числе по годам:

2014 год - 14775,0 тыс. рублей;
2015 год - 175914,85211 тыс. рублей;
2016 год - 154522,4 тыс. рублей;
2017 год - 154260,5 тыс. рублей;
2018 год - 3813282,7 тыс. рублей.

Прогнозируемый объём субсидий, предоставляемых из федерального бюджета областному бюджету Ульяновской области на реализацию подпрограммы, составляет 74932,15211 тыс. рублей, в том числе по годам:

2015 год - 30751,25211 тыс. рублей;
2016 год - 22221,4 тыс. рублей;
2017 год - 21959,5 тыс. рублей.

В целях финансового обеспечения реализации подпрограммы планируется привлечение субсидий из федерального бюджета в рамках участия в реализации подпрограммы «Стимулирование программ развития жилищного строительства субъектов Российской Федерации» федеральной целевой программы «Жилище» на 2011-2015 годы, утверждённой постановлением Правительства Российской Федерации от 17.12.2010 № 1050 «О федеральной целевой программе «Жилище» на 2011-2015 годы».

Объём бюджетных ассигнований областного бюджета Ульяновской области на финансовое обеспечение реализации подпрограммы устанавливается законом Ульяновской области об областном бюджете Ульяновской области на соответствующий финансовый год и плановый период.

Объём бюджетных ассигнований областного бюджета Ульяновской области на финансовое обеспечение реализации подпрограммы подлежит уточнению в течение финансового года в соответствии с законом Ульяновской области о внесении изменений в закон Ульяновской области об областном бюджете Ульяновской области на соответствующий финансовый год и плановый период.

В целях финансового обеспечения реализации мероприятий, предусмотренных подпрограммой, планируется привлечение субсидий из федерального бюджета в соответствии с постановлением Правительства Российской Федерации от 31.12.2009 № 1203 «Об утверждении Правил предоставления и распределения субсидий из федерального бюджета бюджетам субъектов Российской Федерации на предоставление жилых помещений детям-сиротам и детям, оставшимся без попечения родителей, лицам из их числа по договорам найма специализированных жилых помещений».

Привлечение внебюджетных источников финансового обеспечения реализации подпрограммы планируется в рамках инвестиционных соглашений на строительство жилых помещений и новых производств по выпуску строительных материалов, изделий и конструкций, заключённых между Министерством строительства, жилищно-коммунального комплекса и транспорта Ульяновской области и инвесторами.

Объём финансового обеспечения реализации подпрограммы с разбивкой по мероприятиям, годам и источникам указан в приложении № 2 к государственной программе.».

4. В абзаце двадцать первом раздела 1 подпрограммы «Подготовка документов территориального планирования Ульяновской области на 2014-2018 годы» слова «определено Министерство строительства, жилищно-коммунального комплекса и транспорта Ульяновской области» заменить словами «определён Департамент архитектуры и градостроительства Ульяновской области».

5. В подпрограмме «Обеспечение реализации государственной программы» на 2015-2018 годы:

1) в строке «Ресурсное обеспечение подпрограммы с разбивкой по этапам и годам реализации» паспорта цифры «401345,10» заменить цифрами «399537,4», цифры «103252,70» заменить цифрами «101445,0»;

2) в разделе 5:

а) в абзаце втором цифры «401345,10» заменить цифрами «399537,4»;

б) в абзаце третьем цифры «103252,70» заменить цифрами «101445,0».

6. В приложении № 2:

1) в разделе 1:

а) строку 1.3 изложить в следующей редакции:

«

1.3.	Предоставление единовременных социальных выплат на приобретение жилых помещений с привлечением средств ипотечных кредитов (займов) работникам областных государственных и муниципальных учреждений муниципальных образований Ульяновской области в рамках реализации постановления Правительства Ульяновской области от 30.03.2011 № 12/131-П «О предоставлении социальных выплат на приобретение жилья отдельным категориям граждан, постоянно проживающих на территории Ульяновской области»	Министерство	Областной бюджет	149275,0	14775,0	6500,0	3000,0	5000,0	120000,0

»;

б) строку 1.7 изложить в следующей редакции:

«

1.7.	Обеспечение жилыми помещениями детей-сирот и детей, оставшихся без попечения родителей, лиц из числа детей-сирот и детей, оставшихся без попечения родителей, на территории Ульяновской области	Министерство; Главное управление труда, занятости и социального благополучия Ульяновской области	Областной бюджет	2845117,8521	-	168052,25211	149522,4	149260,5	2378282,7
			Федеральный бюджет (прогнозируемый объём субсидий, предоставляемых из федерального бюджета областному бюджету Ульяновской области на реализацию государственной программы)	74932,15211	-	30751,25211	22221,4	21959,5	-

»;

в) строку 1.7.1 исключить;

г) дополнить строками 1.8 и 1.9 следующего содержания:

«

1.8.	Предоставление детям-сиротам, детям, оставшимся без попечения родителей, а также лицам из числа детей-сирот и детей, оставшихся без попечения родителей, на территории Ульяновской области компенсации расходов, связанных с внесением ими платы по договорам найма (поднайма) жилых помещений, в рамках реализации постановления Правительства Ульяновской области от 14.10.2014 № 466-П «О предоставлении ежемесячной денежной компенсации расходов за наём (поднаём) жилого помещения детям-сиротам, детям, оставшимся без попечения родителей, а также лицам из числа детей-сирот и детей, оставшихся без попечения родителей, на территории Ульяновской области»	Министерство	Областной бюджет	1362,6	-	1362,6	-	-	-
1.9.	Разработка комплекса мероприятий, направленных на обеспечение достижения долгосрочных целей социально-экономического развития Ульяновской области в сфере градостроительной деятельности	Министерство	Областной бюджет	2000,0	-	-	2000,0	-	-

»;

д) строку «Итого по подпрограмме» изложить в следующей редакции:

«

Итого по подпрограмме			4312755,45211	14775,0	175914,85211	154522,4	154260,5	3813282,7

»;

2) в разделе 5:

а) строку 5.1 изложить в следующей редакции:

«

5.1.	Обеспечение деятельности Министерства	Министерство	Областной бюджет	230569,6	-	55164,6	58759,0	58323,0	58323,0

»;

б) строку «Итого по подпрограмме» изложить в следующей редакции:

«

Итого по подпрограмме			399537,4	-	101445,0	100071,0	99010,7	99010,7

»;

3) строку «Всего по государственной программе» изложить в следующей редакции:

«

Всего по государственной программе	6051348,79091	19691,2388	279906,05211	255093,8	253771,6	5242886,1

».

ПРАВИТЕЛЬСТВО УЛЬЯНОВСКОЙ ОБЛАСТИ
П О С Т А Н О В Л Е Н И Е

01 июня 2015 г. № 12/239-П

г. Ульяновск

О внесении изменений в государственную программу Ульяновской области «Развитие транспортной системы Ульяновской области» на 2014-2019 годы

Правительство Ульяновской области **п о с т а н о в л я е т:**

1. Утвердить прилагаемые изменения в государственную программу Ульяновской области «Развитие транспортной системы Ульяновской области» на 2014-2019 годы, утверждённую постановлением Правительства Ульяновской области от 11.09.2013 № 37/419-П «Об утверждении государственной программы Ульяновской области «Развитие транспортной системы Ульяновской области» на 2014-2019 годы».

2. Финансовое обеспечение расходных обязательств, связанных с реализацией государственной программы Ульяновской области «Развитие транспортной системы Ульяновской области» на 2014-2019 годы (в редакции настоящего постановления), осуществляется за счёт бюджетных ассигнований областного бюджета Ульяновской области.

3. Настоящее постановление вступает в силу на следующий день после дня его официального опубликования.

Губернатор - Председатель
Правительства области С.И.Морозов

УТВЕРЖДЕНЫ
постановлением Правительства
Ульяновской области
от 01 июня 2015 г. № 12/239-П

ИЗМЕНЕНИЯ
в государственную программу Ульяновской области «Развитие транспортной системы Ульяновской области» на 2014-2019 годы

1. В разделе 5:

а) в абзаце первом цифры «22022375,23075» заменить цифрами «21966582,63075», цифры «3933959,4624» заменить цифрами «3878166,8624»;

б) в абзаце третьем цифры «3730722,6208» заменить цифрами «3674930,0208»;

в) в абзаце пятом цифры «721972,1624» заменить цифрами «666179,5624».

2. В разделе 5 подпрограммы «Развитие системы дорожного хозяйства Ульяновской области в 2014-2019 годах»:

а) в абзаце первом цифры «20213235,25195» заменить цифрами «20157442,65195», цифры «3747322,0» заменить цифрами «3691529,4»;

б) в абзаце третьем цифры «3221011,69» заменить цифрами «3165219,09»;

в) в абзаце пятом цифры «591334,7» заменить цифрами «535542,1».

3. В подпрограмме «Обеспечение населения Ульяновской области качественными услугами пассажирского транспорта в 2015-2018 годах»:

1) в строке «Ресурсное обеспечение подпрограммы» паспорта цифры «464848,3» заменить цифрами «474848,3», цифры «182633,4» заменить цифрами «192633,4»;

2) в разделе 5:

а) в абзаце первом цифры «464848,3» заменить цифрами «474848,3», цифры «659433,1308» заменить цифрами «669433,1308»;

б) в абзаце втором цифры «317218,2308» заменить цифрами «327218,2308»;

в) в абзаце третьем цифры «182633,4» заменить цифрами «192633,4».

4. В подпрограмме «Повышение безопасности дорожного движения в Ульяновской области в 2014-2018 годах»:

1) в строке «Ресурсное обеспечение подпрограммы» паспорта цифры «1149706,848» заменить цифрами «1139706,848», цифры «192492,7» заменить цифрами «182492,7»;

2) в разделе 5:

а) в абзаце первом цифры «1149706,848» заменить цифрами «1139706,848»;

б) в абзаце третьем цифры «192492,7» заменить цифрами «182492,7».

5. В приложении № 2:

1) в разделе «Подпрограмма «Развитие системы дорожного хозяйства Ульяновской области в 2014-2019 годах»:

а) в строке 1.4:

в позиции «Всего, в т.ч.:» цифры «804901,33078» заменить цифрами «794901,33078», цифры «5597544,86015» заменить цифрами «5587544,86015»;

в позиции «Областной бюджет» цифры «637854,33078» заменить цифрами «627854,33078», цифры «4299762,16015» заменить цифрами «4289762,16015»;

б) в строке 1.7:

в позиции «Всего, в т.ч.:» цифры «605497,669» заменить цифрами «579705,069», цифры «3949786,27013» заменить цифрами «3923993,67013»;

в позиции «Областной бюджет» цифры «195164,1» заменить цифрами «225164,1», цифры «1514201,10113» заменить цифрами «1544201,10113»;

в позиции «Федеральный бюджет» цифры «410333,569» заменить цифрами «354540,969», цифры «2435585,169» заменить цифрами «2379792,569»;

в) в строке 1.8:

в графе 6 цифры «184497,9» заменить цифрами «164497,9»;

в графе 11 цифры «193453,0» заменить цифрами «173453,0»;

г) в строке «Итого по подпрограмме»:

в позиции «Всего, в т.ч.:» цифры «3221011,69» заменить цифрами «3165219,09», цифры «20213235,25195» заменить цифрами «20157442,65195»;

в позиции «Федеральный бюджет» цифры «591334,7» заменить цифрами «535542,1», цифры «3747322,0» заменить цифрами «3691529,4»;

2) в разделе «Подпрограмма «Обеспечение населения Ульяновской области качественными услугами пассажирского транспорта в 2015- 2018 годах»:

а) в строке 2.2:

в позиции «Всего, в т.ч.:»:

в графе 6 знак «-» заменить цифрами «10000,0»;

в графе 11 цифры «80000,0» заменить цифрами «90000,0»;

в позиции «Областной бюджет»:

в графе 6 знак «-» заменить цифрами «10000,0»;

в графе 11 цифры «20000,0» заменить цифрами «30000,0»;

б) в строке «Итого по подпрограмме»:

в позиции «Всего, в т.ч.:» цифры «317218,2308» заменить цифрами «327218,2308», цифры «659433,1308» заменить цифрами «669433,1308»;

в позиции «Областной бюджет» цифры «182633,4» заменить цифрами «192633,4», цифры «464848,3» заменить цифрами «474848,3»;

3) в разделе «Подпрограмма «Повышение безопасности дорожного движения в Ульяновской области в 2014-2018 годах»:

а) в строке 3.1:

в графе 6 цифры «107200,0» заменить цифрами «97200,0»;

в графе 11 цифры «686681,8» заменить цифрами «676681,8»;

б) в строке 3.1.2:

в графе 6 цифры «107200,0» заменить цифрами «97200,0»;

в графе 11 цифры «345367,8» заменить цифрами «335367,8»;

в) в строке «Итого по подпрограмме»:

в графе 6 цифры «192492,7» заменить цифрами «182492,7»;

в графе 11 цифры «1149706,848» заменить цифрами «1139706,848»;

4) в строке «Всего по государственной программе»:

а) в позиции «Всего, в т.ч.:»:

в графе 6 цифры «3730722,6208» заменить цифрами «3674930,0208»;

в графе 11 цифры «22022375,23075» заменить цифрами «21966582,63075»;

б) в позиции «Федеральный бюджет»:

в графе 6 цифры «721972,1624» заменить цифрами «666179,5624»;

в графе 11 цифры «3933959,4624» заменить цифрами «3878166,8624».

ПРАВИТЕЛЬСТВО УЛЬЯНОВСКОЙ ОБЛАСТИ
П О С Т А Н О В Л Е Н И Е

01 июня 2015 г. № 12/240-П

г. Ульяновск

О внесении изменений в постановление Правительства Ульяновской области от 11.09.2013 № 37/412-П

Правительство Ульяновской области **постановляет:**

1. Утвердить прилагаемые изменения в государственную программу Ульяновской области «Развитие строительства и архитектуры в Ульяновской области» на 2014-2018 годы, утверждённую постановлением Правительства Ульяновской области от 11.09.2013 № 37/412-П «Об утверждении государственной программы Ульяновской области «Развитие строительства и архитектуры в Ульяновской области» на 2014-2018 годы».

2. Финансовое обеспечение расходных обязательств, предусмотренных государственной программой Ульяновской области «Развитие строительства и архитектуры в Ульяновской области» на 2014-2018 годы (в редакции настоящего постановления), осуществляется в устанавливаемом Правительством Ульяновской области порядке за счёт дополнительных поступлений в областной бюджет Ульяновской области.

3. Настоящее постановление вступает в силу на следующий день после дня его официального опубликования.

Губернатор - Председатель Правительства области С.И.Морозов

УТВЕРЖДЕНЫ
постановлением Правительства
Ульяновской области

ИЗМЕНЕНИЯ
в государственную программу Ульяновской области «Развитие строительства и архитектуры в Ульяновской области» на 2014-2018 годы

1. В строке «Ресурсное обеспечение государственной программы с разбивкой по этапам и годам реализации» паспорта цифры «6029534,9388» заменить цифрами «6031281,9388», слова «2015 год - 258092,2 тыс. рублей» заменить словами «2015 год - 259839,2 тыс. рублей».

2. В разделе 5:

1) абзац первый изложить в следующей редакции:

«Объём бюджетных ассигнований областного бюджета Ульяновской области на финансовое обеспечение реализации государственной программы составляет 6031281,9388 тыс. рублей, в том числе по годам:»;

2) абзац третий изложить в следующей редакции:

«2015 год - 259839,2 тыс. рублей;».

3. В подпрограмме «Обеспечение реализации государственной програм-мы» на 2015-2018 годы:

1) в строке «Ресурсное обеспечение подпрограммы с разбивкой по этапам и годам реализации» паспорта цифры «399598,1» заменить цифрами «401345,1», слова «2015 год - 101505,7 тыс. рублей» заменить словами «2015 год - 103252,7 тыс. рублей»;

2) в разделе 4:

а) дополнить новым абзацем четвёртым следующего содержания:

«предоставление областному государственному автономному учреждению «Региональный градостроительный центр», подведомственному Департаменту архитектуры и градостроительства Ульяновской области, субсидий на финансовое обеспечение выполнения им государственного задания на оказание услуг (выполнение работ), а также на иные цели;»;

б) абзацы четвёртый - шестой считать абзацами пятым - седьмым соответственно;

3) в разделе 5 цифры «399598,1» заменить цифрами «401345,1», слова «2015 год - 101505,7 тыс. рублей» заменить словами «2015 год - 103252,7 тыс. рублей».

4. В приложении № 2:

1) в разделе «Подпрограмма «Обеспечение реализации государственной программы» на 2015-2018 годы»:

а) строку 5.4 изложить в следующей редакции:

«	5.4.	Обеспечение деятельности Департамента архитектуры и градостроительства Ульяновской области	Департамент архитектуры и градостроительства Ульяновской области	Областной бюджет	32527,80	-	7942,20	8195,20	8195,20	8195,20	»;

б) дополнить строкой 5.5 следующего содержания:

«	5.5.	Предоставление областному государственному автономному учреждению «Региональный градостроительный центр», подведомственному Департаменту архитектуры и градостроительства Ульяновской области, субсидий на финансовое обеспечение выполнения им го-сударственного задания на оказание услуг (выполнение работ), а также на иные цели	Департамент архитектуры и градостроительства Ульяновской области	Областной бюджет	2000,00	-	2000,00	-	-	-	»;

в) строку «Итого по подпрограмме» изложить в следующей редакции:

«	Итого по подпрограмме			401345,10	-	103252,70	100071,00	99010,70	99010,70	»;

2) строку «Всего по государственной программе» изложить в следующей редакции:

«	Всего по государственной программе	6031281,9388	19691,2388	259839,20	255093,80	253771,60	5242886,10	».

ПРАВИТЕЛЬСТВО УЛЬЯНОВСКОЙ ОБЛАСТИ
П О С Т А Н О В Л Е Н И Е

01 июня 2015 г. № 12/242-П

г. Ульяновск

О внесении изменений в государственную программу Ульяновской области «Развитие сельского хозяйства и регулирование рынков сельскохозяйственной продукции, сырья и продовольствия в Ульяновской области» на 2014-2020 годы

Правительство Ульяновской области **п о с т а н о в л я е т:**

1. Утвердить прилагаемые изменения в государственную программу Ульяновской области «Развитие сельского хозяйства и регулирование рынков сельскохозяйственной продукции, сырья и продовольствия в Ульяновской области» на 2014-2020 годы, утверждённую постановлением Правительства Ульяновской области от 11.09.2013 № 37/420-П «Об утверждении государственной программы Ульяновской области «Развитие сельского хозяйства и регулирование рынков сельскохозяйственной продукции, сырья и продовольствия в Ульяновской области» на 2014-2020 годы».

2. Финансовое обеспечение расходных обязательств, связанных с реализацией государственной программы Ульяновской области «Развитие сельского хозяйства и регулирование рынков сельскохозяйственной продукции, сырья и продовольствия в Ульяновской области» на 2014-2020 годы (в редакции настоящего постановления), осуществляется за счёт бюджетных ассигнований областного бюджета Ульяновской области, выделяемых Министерству сельского, лесного хозяйства и природных ресурсов Ульяновской области на реализацию указанной государственной программы за счёт сокращения бюджетных ассигнований областного бюджета Ульяновской области, предусмотренных на финансовое обеспечение реализации государственной программы Ульяновской области «Развитие транспортной системы Ульяновской области» на 2014-2019 годы, утверждённой постановлением Правительства Ульяновской области от 11.09.2013 № 37/419-П «Об утверждении государственной программы Ульяновской области «Развитие транспортной системы Ульяновской области» на 2014-2019 годы», и государственной программы Ульяновской области «Развитие здравоохранения в Ульяновской области» на 2014-2020 годы, утверждённой постановлением Правительства Ульяновской области от 11.09.2013 № 37/406-П «Об утверждении государственной программы Ульяновской области «Развитие здравоохранения в Ульяновской области» на 2014-2020 годы», а также за счёт дополнительных поступлений в областной бюджет Ульяновской области.

3. Настоящее постановление вступает в силу на следующий день после дня его официального опубликования.

Губернатор - Председатель Правительства области С.И.Морозов

УТВЕРЖДЕНЫ
постановлением Правительства
Ульяновской области
от 01 июня 2015 г. № 12/242-П

ИЗМЕНЕНИЯ
в государственную программу Ульяновской области «Развитие сельского хозяйства и регулирование рынков сельскохозяйственной продукции, сырья и продовольствия в Ульяновской области» на 2014-2020 годы

1. В паспорте:

1) строку «Соисполнители государственной программы» дополнить абзацем «Министерство здравоохранения Ульяновской области.»;

2) в строке «Целевые индикаторы государственной программы»:

а) дополнить новыми абзацами тридцать вторым и тридцать третьим следующего содержания:

«протяжённость введённых в эксплуатацию автомобильных дорог общего пользования с твёрдым покрытием, ведущих от сети автомобильных дорог общего пользования к ближайшим общественно значимым объектам сельских населённых пунктов, а также к объектам производства и переработки сельскохозяйственной продукции;

общее количество введённых в эксплуатацию фельдшерско-акушерских пунктов и (или) офисов врача общей практики;»;

б) абзацы тридцать второй-тридцать шестой считать соответственно абзацами тридцать четвёртым-тридцать восьмым;

3) строку «Ресурсное обеспечение государственной программы с разбивкой по этапам и годам реализации государственной программы» изложить в следующей редакции:

«	Ресурсное обеспечение государственной программы с разбивкой по этапам и годам реализации	общий объём финансового обеспечения реализации государственной программы в 2014-2020 годах составляет 7402804,39957 тыс. рублей, из них: объём бюджетных ассигнований областного бюджета Ульяновской области - 7078701,83887 тыс. рублей; объём бюджетных ассигнований федерального бюджета - 14965,5607 тыс. рублей; объём средств внебюджетных источников - 309137,0 тыс. рублей; в том числе по годам реализации: 2014 год - 409728,56397 тыс. рублей за счёт бюджетных ассигнований областного бюджета Ульяновской области; 2015 год - 579323,9996 тыс. рублей, из них: 512853,4389 тыс. рублей - за счёт бюджетных ассигнований областного бюджета Ульяновской области; 14965,5607 тыс. рублей - за счёт бюджетных ассигнований федерального бюджета; 51505,0 тыс. рублей - за счёт средств внебюджетных источников; 2016 год - 432374,51 тыс. рублей, из них: 401983,51 тыс. рублей - за счёт бюджетных ассигнований областного бюджета Ульяновской области; 30391,0 тыс. рублей - за счёт средств внебюджетных источников; 2017 год - 419892,326 тыс. рублей, из них: 400335,326 тыс. рублей - за счёт бюджетных ассигнований областного бюджета Ульяновской области; 19557,0 тыс. рублей - за счёт средств внебюджетных источников; 2018 год - 1788269,0 тыс. рублей, из них: 1719041,0 тыс. рублей - за счёт бюджетных ассигнований областного бюджета Ульяновской области; 69228,0 тыс. рублей - за счёт средств внебюджетных источников; 2019 год - 1868305,0 тыс. рублей, из них: 1799077,0 тыс. рублей - за счёт бюджетных ассигнований областного бюджета Ульяновской области; 69228,0 тыс. рублей - за счёт средств внебюджетных источников; 2020 год - 1904911,0 тыс. рублей, из них: 1835683,0 тыс. рублей - за счёт бюджетных ассигнований областного бюджета Ульяновской области; 69228,0 тыс. рублей - за счёт средств внебюджетных источников.

4) в строке «Ожидаемый эффект от реализации государственной программы»:

а) дополнить абзацами пятнадцатым и шестнадцатым следующего содержания:

«повышение уровня обеспеченности автомобильными дорогами, ведущими к объектам производства и переработки сельскохозяйственной продукции, расположенным в границах территорий сельских населённых пунктов, до 35 процентов;

повышение уровня обеспеченности населения сельских населённых пунктов медицинскими услугами до 50,2 процента;»;

б) абзацы пятнадцатый-девятнадцатый считать соответственно абзацами семнадцатым-двадцать первым.

2. Раздел 5 изложить в следующей редакции:

«5. Ресурсное обеспечение государственной программы

Общий объём финансового обеспечения реализации государственной программы в 2014-2020 годах составляет 7402804,39957 тыс. рублей, из них объём бюджетных ассигнований областного бюджета Ульяновской области составляет 7078701,83887 тыс. рублей, объём бюджетных ассигнований федерального бюджета - 14965,5607 тыс. рублей, объём средств внебюджетных источников - 309137,0 тыс. рублей, в том числе по годам реализации:

2014 год - 409728,56397 тыс. рублей за счёт бюджетных ассигнований областного бюджета Ульяновской области;

2015 год - 579323,9996 тыс. рублей, из них:

512853,4389 тыс. рублей - за счёт бюджетных ассигнований областного бюджета Ульяновской области;

14965,5607 тыс. рублей - за счёт бюджетных ассигнований федерального бюджета;

51505,0 тыс. рублей - за счёт средств внебюджетных источников;

2016 год - 432374,51 тыс. рублей, из них:

401983,51 тыс. рублей - за счёт бюджетных ассигнований областного бюджета Ульяновской области;

30391,0 тыс. рублей - за счёт средств внебюджетных источников;

2017 год - 419892,326 тыс. рублей, из них:

400335,326 тыс. рублей - за счёт бюджетных ассигнований областного бюджета Ульяновской области;

19557,0 тыс. рублей - за счёт средств внебюджетных источников;

2018 год - 1788269,0 тыс. рублей, из них:

1719041,0 тыс. рублей - за счёт бюджетных ассигнований областного бюджета Ульяновской области;

69228,0 тыс. рублей - за счёт средств внебюджетных источников;

2019 год - 1868305,0 тыс. рублей, из них:

1799077,0 тыс. рублей - за счёт бюджетных ассигнований областного бюджета Ульяновской области;

69228,0 тыс. рублей - за счёт средств внебюджетных источников;

2020 год - 1904911,0 тыс. рублей, из них:

1835683,0 тыс. рублей - за счёт бюджетных ассигнований областного бюджета Ульяновской области;

69228,0 тыс. рублей - за счёт средств внебюджетных источников.

Объём бюджетных ассигнований областного бюджета Ульяновской области на финансовое обеспечение реализации мероприятий государственной программы подлежит ежегодному уточнению при составлении проекта областного бюджета Ульяновской области на очередной финансовый год и плановый период.

Сведения об объёме бюджетных ассигнований областного бюджета Ульяновской области на финансовое обеспечение реализации государственной программы в разрезе подпрограмм и мероприятий приведены в приложении № 2 к государственной программе.».

3. В разделе 6:

1) дополнить новыми абзацами четырнадцатым и пятнадцатым следующего содержания:

«повысить уровень обеспеченности автомобильными дорогами, ведущими к объектам производства и переработки сельскохозяйственной продукции, расположенным в границах территорий сельских населённых пунктов, до 35 процентов;

повысить уровень обеспеченности населения сельских населённых пунктов медицинскими услугами до 50,2 процента.»;

2) абзацы четырнадцатый-девятнадцатый считать соответственно абзацами шестнадцатым-двадцать первым.

4. В разделе 7:

1) абзац тридцать первый изложить в следующей редакции:

«S = K x P, где:»;

2) дополнить новым абзацем тридцать вторым следующего содержания:

«К - коэффициент, определяющий уровень софинансирования мероприятий муниципальной программы, направленных на развитие газификации и водоснабжения в сельской местности, который равен (не может превышать) 0,65;»;

3) абзацы тридцать второй-тридцать восьмой считать соответственно абзацами тридцать третьим-тридцать девятым.

5. В подпрограмме «Развитие сельского хозяйства»:

1) в паспорте строку «Ресурсное обеспечение подпрограммы с разбивкой по этапам и годам реализации государственной программы» изложить в следующей редакции:

«	Ресурсное обеспечение подпрограммы с разбивкой по этапам и годам реализации	объём бюджетных ассигнований областного бюджета Ульяновской области на финансовое обеспечение реализации подпрограммы составляет 5101915,79936 тыс. рублей, в том числе по годам реализации: 2014 год - 252219,65936 тыс. рублей; 2015 год - 355939,04 тыс. рублей; 2016 год - 258758,2 тыс. рублей; 2017 год - 243943,9 тыс. рублей; 2018 год - 1285523,0 тыс. рублей; 2019 год - 1328249,0 тыс. рублей; 2020 год - 1377283,0 тыс. рублей.»;

2) раздел 4 дополнить подпунктами 22 и 23 следующего содержания:

«22) поддержка промышленной переработки продукции растениеводства.

Мероприятие направлено на создание условий для организации промышленной переработки продукции растениеводства на территории Ульяновской области;

23) создание и модернизация объектов агропромышленного комплекса.

Мероприятие направлено на создание условий для строительства и реконструкции теплиц, селекционно-генетических центров, селекционно-семеноводческих центров, оптово-распределительных центров, картофеле-хранилищ, овощехранилищ, плодохранилищ, животноводческих комплексов молочного направления.»;

3) абзацы первый-восьмой раздела 5 изложить в следующей редакции:

«Объём бюджетных ассигнований областного бюджета Ульяновской области на финансовое обеспечение реализации подпрограммы в 2014- 2020 годах составляет 5093515,79936 тыс. рублей, в том числе по годам реализации:

2014 год - 252219,65936 тыс. рублей;

2015 год - 347539,04 тыс. рублей;

2016 год - 258758,2 тыс. рублей;

2017 год - 243943,9 тыс. рублей;

2018 год - 1285523,0 тыс. рублей;

2019 год - 1328249,0 тыс. рублей;

2020 год - 1377283,0 тыс. рублей.»;

4) в абзаце первом раздела 7 слова «постановлением Правительства Российской Федерации от 22.12.2012 № 1370 «Об утверждении Правил предоставления и распределения субсидий из федерального бюджета бюджетам субъектов Российской Федерации на 1 килограмм реализованного и (или) отгруженного на собственную переработку молока в рамках подпрограммы «Развитие подотрасли животноводства, переработки и реализации продукции животноводства» государственной программы Российской Федерации «Государственная программа развития сельского хозяйства и регулирования рынков сельскохозяйственной продукции, сырья и продовольствия на 2013-2020 годы» заменить словами «постановлением Правительства Российской Федерации от 22.12.2012 № 1370 «Об утверждении Правил предоставления и распределения субсидий из федерального бюджета бюджетам субъектов Российской Федерации на 1 килограмм реализованного и (или) отгруженного на собственную переработку молока».

6. В подпрограмме «Устойчивое развитие сельских территорий»:

1) в паспорте:

а) строку «Целевые индикаторы подпрограммы» изложить в следующей редакции:

«	Целевые индикаторы подпрограммы	общее количество граждан, проживающих в сельской местности, в том числе молодых семей и молодых специалистов, улучшивших жилищные условия; объём ввода жилых помещений в эксплуатацию (приобретение жилых помещений) для граждан, проживающих в сельской местности, в том числе молодых семей и молодых специалистов; протяжённость введённых в эксплуатацию распределительных газовых сетей; протяжённость введённых в эксплуатацию локальных водопроводов; протяжённость введённых в эксплуатацию автомобильных дорог общего пользования с твёрдым покрытием, ведущих от сети автомобильных дорог общего пользования к расположенным в границах территорий сельских населённых пунктов ближайшим общественно значимым объектам, а также к объектам производства и переработки сельскохозяйственной продукции; общее количество введённых в эксплуатацию фельдшерско-акушерских пунктов и (или) офисов врача общей практики.»;

б) строку «Ресурсное обеспечение подпрограммы с разбивкой по этапам и годам реализации государственной программы» изложить в следующей редакции:

«	Ресурсное обеспечение подпрограммы с разбивкой по этапам и годам реализации	общий объём финансового обеспечения реализации подпрограммы в 2014-2020 годах составляет 1924751,60021 тыс. рублей, из них: объём бюджетных ассигнований областного бюджета Ульяновской области - 1909786,03951 тыс. рублей; объём бюджетных ассигнований федерального бюджета - 14965,5607 тыс. рублей; в том числе по годам реализации: 2014 год - 149008,90461 тыс. рублей за счёт бюджетных ассигнований областного бюджета Ульяновской области; 2015 год - 161379,9596 тыс. рублей, из них: 146414,3989 тыс. рублей - за счёт бюджетных ассигнований областного бюджета Ульяновской области; 14965,5607 - за счёт бюджетных ассигнований федерального бюджета; 2016 год - 137725,31 тыс. рублей за счёт бюджетных ассигнований областного бюджета Ульяновской области; 2017 год - 152891,426 тыс. рублей за счёт бюджетных ассигнований областного бюджета Ульяновской области; 2018 год - 420518,0 тыс. рублей за счёт бюджетных ассигнований областного бюджета Ульяновской области; 2019 год - 457828,0 тыс. рублей за счёт бюджетных ассигнований областного бюджета Ульяновской области; 2020 год - 445400,0 тыс. рублей за счёт бюджетных ассигнований областного бюджета Ульяновской области.»

в) строку «Ожидаемый эффект от реализации подпрограммы» изложить в следующей редакции:

«	Ожидаемый эффект от реализации подпрограммы	улучшение жилищных условий 1410 граждан, проживающих в сельской местности, в том числе молодых семей и молодых специалистов; повышение уровня обеспеченности сельских населённых пунктов природным газом до 70 процентов; повышение уровня обеспеченности сельских населённых пунктов водой до 71,2 процента; повышение уровня обеспеченности автомобильными дорогами, ведущими к объектам производства и переработки сельскохозяйственной продукции, расположенным в границах территорий сельских населённых пунктов, до 35 процентов; повышение уровня обеспеченности населения сельских населённых пунктов медицинскими услугами до 50,2 процента.»;

2) в разделе 4:

а) в абзаце третьем подпункта 3 слова «и водоотведения» исключить;

б) дополнить подпунктами 6-11 следующего содержания:

«6) развитие сети автомобильных дорог, ведущих к общественно значимым объектам сельских населённых пунктов, объектам производства и переработки сельскохозяйственной продукции.

Мероприятие направлено на создание условий для обустройства объектами транспортной инфраструктуры населённых пунктов, расположенных в сельской местности, на территории которых реализуются инвестиционные проекты в сфере агропромышленного комплекса;

7) развитие сети фельдшерско-акушерских пунктов и (или) офисов врача общей практики в сельской местности.

Мероприятие направлено на создание условий для комплексного обустройства сельских населённых пунктов объектами социальной инфраструктуры и удовлетворения потребностей сельского населения в медицинском обеспечении надлежащего качества;

8) развитие сети общеобразовательных организаций в сельской местности.

Мероприятие осуществляется в рамках реализации государственной программы Ульяновской области «Развитие и модернизация образования в Ульяновской области» на 2014-2018 годы, утверждённой постановлением Правительства Ульяновской области от 11.09.2013 № 37/407-П;

9) развитие сети плоскостных спортивных сооружений в сельской местности.

Мероприятие осуществляется в рамках реализации государственной программы Ульяновской области «Развитие физической культуры и спорта в Ульяновской области на 2014-2018 годы», утверждённой постановлением Правительства Ульяновской области от 11.09.2013 № 37/416-П;

10) развитие сети учреждений культурно-досугового типа в сельской местности.

Мероприятие осуществляется в рамках реализации государственной программы Ульяновской области «Культура в Ульяновской области» на 2014-2018 годы, утверждённой постановлением Правительства Ульяновской области от 11.09.2013 № 37/414-П;

11) реализация проектов комплексного обустройства площадок под компактную жилищную застройку в сельской местности.

Мероприятие осуществляется в рамках реализации государственной программы Ульяновской области «Развитие строительства и архитектуры в Ульяновской области» на 2014-2018 годы, утверждённой постановлением Правительства Ульяновской области от 11.09.2013 № 37/412-П.»;

3) раздел 5 изложить в следующей редакции:

«5. Ресурсное обеспечение подпрограммы

Общий объём финансового обеспечения реализации подпрограммы в 2014-2020 годах составляет 1924751,60021 тыс. рублей, из них объём бюджетных ассигнований областного бюджета Ульяновской области составляет 1909786,03951 тыс. рублей, объём бюджетных ассигнований федерального бюджета - 14965,5607 тыс. рублей, в том числе по годам реализации:

2014 год - 149008,90461 тыс. рублей за счёт бюджетных ассигнований областного бюджета Ульяновской области;

2015 год - 161379,9596 тыс. рублей, из них:

146414,3989 тыс. рублей - за счёт бюджетных ассигнований областного бюджета Ульяновской области;

14965,5607 - за счёт бюджетных ассигнований федерального бюджета;

2016 год - 137725,31 тыс. рублей за счёт бюджетных ассигнований областного бюджета Ульяновской области;

2017 год - 152891,426 тыс. рублей за счёт бюджетных ассигнований областного бюджета Ульяновской области;

2018 год - 420518,0 тыс. рублей за счёт бюджетных ассигнований областного бюджета Ульяновской области;

2019 год - 457828,0 тыс. рублей за счёт бюджетных ассигнований областного бюджета Ульяновской области;

2020 год - 445400,0 тыс. рублей за счёт бюджетных ассигнований областного бюджета Ульяновской области.

Объём бюджетных ассигнований областного бюджета Ульяновской области на финансовое обеспечение реализации подпрограммы подлежит ежегодному уточнению при составлении проекта областного бюджета Ульяновской области на очередной финансовый год и плановый период.

Сведения об объёме бюджетных ассигнований областного бюджета Ульяновской области на финансовое обеспечение реализации подпрограммы в разрезе мероприятий подпрограммы приведены в приложении № 2 к государственной программе.»;

4) раздел 6 изложить в следующей редакции:

«6. Ожидаемый эффект от реализации мероприятий подпрограммы

Выполнение мероприятий подпрограммы позволит достичь следующих результатов:

улучшить жилищные условия 1410 граждан, проживающих в сельской местности, в том числе молодых семей и молодых специалистов;

повысить уровень обеспеченности сельских населённых пунктов природным газом до 70 процентов;

повысить уровень обеспеченности сельских населённых пунктов водой до 71,2 процента;

повысить уровень обеспеченности автомобильными дорогами, ведущими к объектам производства и переработки сельскохозяйственной продукции, расположенным в границах территорий сельских населённых пунктов, до 35 процентов;

повысить уровень обеспеченности населения сельских населённых пунктов медицинскими услугами до 50,2 процента.»;

5) в разделе 7:

а) абзац двадцатый изложить в следующей редакции:

«S = K x P, где:»;

б) дополнить новым абзацем двадцать первым следующего содержания:

«К - коэффициент, определяющий уровень софинансирования мероприятий муниципальной программы, направленных на развитие газификации и водоснабжения в сельской местности, который равен (не может превышать) 0,65;»;

в) абзацы двадцать первый-тридцать седьмой считать соответственно абзацами двадцать вторым-тридцать восьмым.

7. В подпрограмме «Развитие мелиорации земель сельскохозяйственного назначения»:

1) строку «Ресурсное обеспечение подпрограммы с разбивкой по этапам и годам реализации государственной программы» паспорта изложить в следующей редакции:

«	Ресурсное обеспечение подпрограммы с разбивкой по этапам и годам реализации	общий объём финансового обеспечения реализации подпрограммы в 2014-2020 годах составляет 376137,0 тыс. рублей, из них: объём бюджетных ассигнований областного бюджета Ульяновской области - 67000,0 тыс. рублей; объём средств внебюджетных источников - 309137,0 тыс. рублей; в том числе по годам: 2014 год - 8500,0 тыс. рублей за счёт бюджетных ассигнований областного бюджета Ульяновской области; 2015 год - 62005,0 тыс. рублей, из них: 10500,0 тыс. рублей - за счёт бюджетных ассигнований областного бюджета Ульяновской области; 51505,0 - за счёт средств внебюджетных источников; 2016 год - 35891,0 тыс. рублей, из них: 5500,0 тыс. рублей - за счёт бюджетных ассигнований областного бюджета Ульяновской области; 30391,0 - за счёт средств внебюджетных источников; 2017 год - 23057,0 тыс. рублей, из них: 3500,0 тыс. рублей - за счёт бюджетных ассигнований областного бюджета Ульяновской области; 19557,0 - за счёт средств внебюджетных источников; 2018 год - 82228,0 тыс. рублей, из них: 13000,0 тыс. рублей - за счёт бюджетных ассигнований областного бюджета Ульяновской области; 69228,0 - за счёт средств внебюджетных источников; 2019 год - 82228,0 тыс. рублей, из них: 13000,0 тыс. рублей - за счёт бюджетных ассигнований областного бюджета Ульяновской области; 69228,0 - за счёт средств внебюджетных источников.»;

2) абзац первый раздела 4 изложить в следующей редакции:

«Подпрограмма включает агролесомелиоративные, фитомелиоративные, культуртехнические мероприятия, а также мероприятия по строительству, реконструкции, техническому перевооружению мелиоративных систем общего и индивидуального пользования и отдельно расположенных гидротехнических сооружений, принадлежащих сельскохозяйственным товаропроизводителям на праве собственности или переданных в пользование в установленном порядке, за исключением проведения проектных и изыскательских работ и (или) подготовки проектной документации в отношении указанных объектов.»;

3) раздел 5 изложить в следующей редакции:

«5. Ресурсное обеспечение подпрограммы

Общий объём финансового обеспечения реализации подпрограммы в 2014-2020 годах составляет 376137,0 тыс. рублей, из них объём бюджетных ассигнований областного бюджета Ульяновской области составляет 67000,0 тыс. рублей, объём средств внебюджетных источников - 309137,0 тыс. рублей, в том числе по годам:

2014 год - 8500,0 тыс. рублей за счёт бюджетных ассигнований областного бюджета Ульяновской области;

2015 год - 62005,0 тыс. рублей, из них:

10500,0 тыс. рублей - за счёт бюджетных ассигнований областного бюджета Ульяновской области;

51505,0 - за счёт средств внебюджетных источников;

2016 год - 35891,0 тыс. рублей, из них:

5500,0 тыс. рублей - за счёт бюджетных ассигнований областного бюджета Ульяновской области;

30391,0 - за счёт средств внебюджетных источников;

2017 год - 23057,0 тыс. рублей, из них:

3500,0 тыс. рублей - за счёт бюджетных ассигнований областного бюджета Ульяновской области;

19557,0 - за счёт средств внебюджетных источников;

2018 год - 82228,0 тыс. рублей, из них:

13000,0 тыс. рублей - за счёт бюджетных ассигнований областного бюджета Ульяновской области;

69228,0 - за счёт средств внебюджетных источников;

2019 год - 82228,0 тыс. рублей, из них:

13000,0 тыс. рублей - за счёт бюджетных ассигнований областного бюджета Ульяновской области;

69228,0 - за счёт средств внебюджетных источников;

2020 год - 82228,0 тыс. рублей, из них:

13000,0 тыс. рублей - за счёт бюджетных ассигнований областного бюджета Ульяновской области;

69228,0 - за счёт средств внебюджетных источников.

Объём бюджетных ассигнований областного бюджета Ульяновской области на финансовое обеспечение реализации подпрограммы подлежит ежегодному уточнению при составлении проекта областного бюджета Ульяновской области на очередной финансовый год и плановый период.

Сведения об объёме бюджетных ассигнований областного бюджета Ульяновской области на финансовое обеспечение реализации подпрограммы в разрезе мероприятий подпрограммы приведены в приложении № 2 к государственной программе.».

8. В разделе 2 приложения № 1:

а) в графе 6 строки 2.4 цифры «28,0» заменить цифрами «37,7»;

б) дополнить строками 2.5 и 2.6 следующего содержания:

«	2.5.	Протяжённость введённых в эксплуатацию автомобильных дорог общего пользования с твёрдым покрытием, ведущих от сети автомобильных дорог общего пользования к ближайшим общественно значимым объектам сельских населённых пунктов, а также к объектам производства и переработки сельскохозяйственной продукции	километров	0,0	0,0	7,8	5,6	8,2	0,0	0,0	0,0
	2.6.	Общее количество введённых в эксплуатацию фельдшерско-акушерских пунктов и (или) офисов врача общей практики	единиц	0,0	0,0	1	0,0	0,0	0,0	0,0	0,0 »

9. Приложение № 2 изложить в следующей редакции:

«ПРИЛОЖЕНИЕ № 2
к государственной программе

СИСТЕМА МЕРОПРИЯТИЙ
государственной программы Ульяновской области «Развитие сельского хозяйства и регулирование рынков сельскохозяйственной продукции, сырья и продовольствия в Ульяновской области» на 2014-2020 годы, взаимоувязанных по срокам, ресурсам и исполнителям

№ п/п	Наименование мероприятия	Ответственные исполнители	Источник финансового обеспечения	Финансовое обеспечение реализации мероприятий по годам, тыс.рублей							
				2014 год	2015 год	2016 год	2017 год	2018 год	2019 год	2020 год	Итого
1	2	3	4	5	6	7	8	9	10	11	12
1. Подпрограмма «Развитие сельского хозяйства»											
1.1.	Развитие элитного семеноводства	Министерство сельского, лесного хозяйства и природных ресурсов Ульяновской области	Областной бюджет Ульяновской области (далее - областной бюджет)	1950,0	4000,0	2500,0	2500,0	11957,0	12459,0	12797,0	48163,0

1	2	3	4	5	6	7	8	9	10	11	12
1.2.	Развитие садоводства за счёт раскорчёвки выбывших из эксплуатации старых садов и рекультивация раскорчёванных площадей	Министерство сельского, лесного хозяйства и природных ресурсов Ульяновской области	Областной бюджет	189,2	300,0	277,0	277,0	635,0	663,0	691,0	3032,2
1.3.	Развитие садоводства за счёт закладки многолетних насаждений плодовых и ягодных культур и ухода за ними	Министерство сельского, лесного хозяйства и природных ресурсов Ульяновской области	Областной бюджет	330,7	600,0	474,6	474,6	235,0	263,0	291,0	2668,9
1.4.	Развитие производства продукции растениеводства в защищённом грунте	Министерство сельского, лесного хозяйства и природных ресурсов Ульяновской области	Областной бюджет	0,0	5000,0	0,0	0,0	1658,0	1728,0	1800,0	10186,0
1.5.	Поддержка экономически значимых региональных программ в области растениеводства	Министерство сельского, лесного хозяйства и природных ресурсов Ульяновской области	Областной бюджет	3216,6	18333,0	2583,0	1500,0	105087,0	110739,0	124179,0	365637,6
1.6.	Государственная поддержка кредитования подотрасли растениеводства, переработки её продукции, развития инфраструктуры и логистического обеспечения рынков продукции растениеводства (поддержка деятельности в сфере предоставления краткосрочных кредитов, займов сельскохозяйственным товаропроизводителям, за исключением граждан, ведущих личное подсобное хозяйство, организациям агропромышленного комплекса независимо от их организационно-правовой формы и организациям потребительской кооперации)	Министерство сельского, лесного хозяйства и природных ресурсов Ульяновской области	Областной бюджет	5000,0	10000,0	10000,0	10000,0	51976,0	54614,0	56811,0	198401,0
1.7.	Государственная поддержка кредитования подотрасли растениеводства, переработки её продукции, развития инфраструктуры и логистического обеспечения рынков продукции растениеводства (поддержка деятельности в сфере предоставления инвестиционных кредитов, займов сельскохозяйственным товаропроизводителям, за исключением граждан, ведущих личное подсобное хозяйство, организациям агропромышленного комплекса независимо от их организационно-правовой формы и организациям потребительской кооперации)	Министерство сельского, лесного хозяйства и природных ресурсов Ульяновской области	Областной бюджет	20000,0	26031,6	15000,0	15000,0	51338,0	53943,0	56113,0	237425,6
1.8.	Управление рисками в подотраслях растениеводства	Министерство сельского, лесного хозяйства и природных ресурсов Ульяновской области	Областной бюджет	2000,0	14184,8	7184,8	7184,8	3148,0	3287,0	3524,0	40513,4
1.9.	Поддержка доходов сельскохозяйственных товаропроизводителей в области растениеводства (оказание несвязанной поддержки сельскохозяйственным товаропроизводителям)	Министерство сельского, лесного хозяйства и природных ресурсов Ульяновской области	Областной бюджет	105500,0	130000,0	128000,0	116846,5	375014,0	379271,0	379271,0	1613902,5
1.10.	Развитие племенного животноводства, птицеводства	Министерство сельского, лесного хозяйства и природных ресурсов Ульяновской области	Областной бюджет	46000,0	10000,0	10000,0	10000,0	18163,0	18962,0	19759,0	132884,0
1.11.	Развитие молочного скотоводства	Министерство сельского, лесного хозяйства и природных ресурсов Ульяновской области	Областной бюджет	6000,0	4500,0	7000,0	7000,0	5535,0	5691,0	5827,0	41553,0
1.12.	Поддержка экономически значимых региональных программ в области животноводства	Министерство сельского, лесного хозяйства и природных ресурсов Ульяновской области	Областной бюджет	16913,29536	10000,0	3000,0	1500,0	119345,0	124596,0	129829,0	405183,29536
1.13.	Государственная поддержка кредитования подотрасли животноводства, переработки её продукции, развития инфраструктуры и логистического обеспечения рынков продукции животноводства (поддержка деятельности в сфере предоставления краткосрочных кредитов, займов сельскохозяйственным товаропроизводителям, за исключением граждан, ведущих личное подсобное хозяйство, организациям агропромышленного комплекса независимо от их организационно-правовой формы и организациям потребительской кооперации)	Министерство сельского, лесного хозяйства и природных ресурсов Ульяновской области	Областной бюджет	5000,0	6500,0	5000,0	5000,0	120218,0	121321,0	124858,0	387897,0
1.14.	Государственная поддержка кредитования подотрасли животноводства, переработки её продукции, развития инфраструктуры и логистического обеспечения рынков продукции животноводства (поддержка деятельности в сфере предоставления инвестиционных кредитов, займов сельскохозяйственным товаропроизводителям, за исключением граждан, ведущих личное подсобное хозяйство, организациям агропромышленного комплекса независимо от их организационно-правовой формы и организациям потребительской кооперации)	Министерство сельского, лесного хозяйства и природных ресурсов Ульяновской области	Областной бюджет	5000,0	30000,0	25000,0	25000,0	97640,0	98536,0	101409,0	382585,0
1.15.	Управление рисками в подотраслях животноводства	Министерство сельского, лесного хозяйства и природных ресурсов Ульяновской области	Областной бюджет	142,234	500,0	500,0	500,0	600,0	621,0	647,0	3510,234
1.16.	Развитие племенной базы мясного скотоводства	Министерство сельского, лесного хозяйства и природных ресурсов Ульяновской области	Областной бюджет	100,0	5600,0	100,0	100,0	9305,0	9714,0	10122,0	35041,0
1.17.	Поддержка экономически значимых региональных программ по развитию мясного скотоводства	Министерство сельского, лесного хозяйства и природных ресурсов Ульяновской области	Областной бюджет	0,0	0,0	0,0	0,0	7946,0	8296,0	8644,0	24886,0
1.18.	Поддержка начинающих фермеров (предоставление грантов в форме субсидий)	Министерство сельского, лесного хозяйства и природных ресурсов Ульяновской области	Областной бюджет	13000,0	7020,0	11000,0	10000,0	14963,0	15622,0	16278,0	87883,0
1.19.	Развитие семейных животноводческих ферм на базе крестьянских (фермерских) хозяйств (предоставление грантов в форме субсидий)	Министерство сельского, лесного хозяйства и природных ресурсов Ульяновской области	Областной бюджет	10000,0	2300,0	9077,8	9000,0	11510,0	12017,0	12521,0	66425,8
1.20.	Развитие потребительских обществ, сельскохозяйственных потребительских кооперативов, садоводческих, огороднических и дачных некоммерческих объединений граждан	Министерство сельского, лесного хозяйства и природных ресурсов Ульяновской области	Областной бюджет	4500,0	13750,0	2500,0	2500,0	3450,0	3605,0	3756,0	34061,0
1.21.	Государственная поддержка кредитования малых форм хозяйствования на селе (поддержка деятельности в сфере предоставления краткосрочных и инвестиционных кредитов, займов гражданам, ведущим личное подсобное хозяйство)	Министерство сельского, лесного хозяйства и природных ресурсов Ульяновской области	Областной бюджет	3308,1	14500,0	9000,0	9000,0	14442,0	15077,0	15711,0	81038,1
1.22.	Содействие в оформлении в собственность используемых крестьянскими (фермерскими) хозяйствами, включая индивидуальных предпринимателей, земельных участков из земель сельскохозяйственного назначения	Министерство сельского, лесного хозяйства и природных ресурсов Ульяновской области	Областной бюджет	560,0	561,0	561,0	561,0	1604,0	1675,0	1745,0	7267,0
1.23.	Техническая и технологическая модернизация, инновационное развитие агропромышленного комплекса	Министерство сельского, лесного хозяйства и природных ресурсов Ульяновской области	Областной бюджет	0,0	26758,64	0,0	0,0	247547,0	262895,0	277617,0	814817,64
1.24.	Формирование государственных информационных ресурсов в сферах обеспечения продовольственной безопасности, использования земельных участков и управления агропромышленным комплексом Ульяновской области	Министерство сельского, лесного хозяйства и природных ресурсов Ульяновской области	Областной бюджет	3509,53	1000,0	500,0	500,0	500,0	500,0	500,0	7009,53
1.25.	Мониторинг плодородия почв	Министерство сельского, лесного хозяйства и природных ресурсов Ульяновской области	Областной бюджет	0,00	4500,0	4500,0	4500,0	4500,0	4500,0	4500,0	27000,0
1.26.	Поддержка промышленной переработки продукции растениеводства	Министерство сельского, лесного хозяйства и природных ресурсов Ульяновской области	Областной бюджет	0,0	5000,0	5000,0	5000,0	7207,0	7654,0	8083,0	37944,0
1.27.	Создание и модернизация объектов агропромышленного комплекса	Министерство сельского, лесного хозяйства и природных ресурсов Ульяновской области	Областной бюджет	0,0	5000,0	0,0	0,0	0,0	0,0	0,0	5000,0

1	2	3	4	5	6	7	8	9	10	11	12
	Всего по подпрограмме		Областной бюджет	252219,65936	355939,04	258758,2	243943,9	1285523,0	1328249,0	1377283,0	5101915,79936
2. Подпрограмма «Устойчивое развитие сельских территорий»											
2.1.	Улучшение жилищных условий граждан, проживающих в сельской местности	Министерство сельского, лесного хозяйства и природных ресурсов Ульяновской области	Областной бюджет	49107,648	37111,0889	35000,0	35000,0	60312,0	68941,0	78637,0	364108,7369
	в том числе молодых семей и молодых специалистов		Областной бюджет	37323,521	26611,0889	13500,0	13500,0	51312,0	59941,0	69637,0	271824,6099
2.2.	Развитие газификации в сельской местности (вне рамок реализации мероприятий раздела 2 государственной программы Ульяновской области «Развитие жилищно-коммунального хозяйства в Ульяновской области» на 2014-2018 годы, утверждённой постановлением Правительства Ульяновской области от 11.09.2013 № 37/411-П)		Всего, в том числе:	23976,0	36902,2	21578,4	20379,6	212420,0	249139,0	212419,0	776814,2
		Министерство строительства, жилищно-коммунального комплекса и транспорта Ульяновской области	областной бюджет	23976,0	22777,2	21578,4	20379,6	212420,0	249139,0	212419,0	762689,2
		Министерство сельского, лесного хозяйства и природных ресурсов Ульяновской области	федеральный бюджет	0,0	14125,0	0,0	0,0	0,0	0,0	0,0	14125,0
2.3.	Развитие водоснабжения в сельской местности (вне рамок реализации мероприятий раздела 1 государственной программы Ульяновской области «Развитие жилищно-коммунального хозяйства в Ульяновской области» на 2014-2018 годы, утверждённой постановлением Правительства Ульяновской области от 11.09.2013 № 37/411-П)		Всего, в том числе:	44225,8	47782,7607	39803,2	37591,9	102202,0	91338,0	103222,0	466165,61731
		Министерство строительства, жилищно- коммунального комплекса и транспорта Ульяновской области	областной бюджет	44225,75661	46942,2	39803,2	37591,9	102202,0	91338,0	103222,0	465325,05661
		Министерство сельского, лесного хозяйства и природных ресурсов Ульяновской области	федеральный бюджет	0,0	840,5607	0,0	0,0	0,0	0,0	0,0	840,5607
2.4.	Поддержка местных инициатив граждан, проживающих в сельской местности	Министерство сельского, лесного хозяйства и природных ресурсов Ульяновской области	Областной бюджет	4800,0	5000,0	2000,0	2000,0	9934,0	10550,0	11141,0	45425,0
2.5.	Поощрение и популяризация достижений в сфере развития сельских территорий	Министерство сельского, лесного хозяйства и природных ресурсов Ульяновской области	Областной бюджет	26899,5	21000,0	24017,9	24428,0	35650,0	37860,0	39981,0	209836,4
2.6.	Развитие сети автомобильных дорог, ведущих к ближайшим общественно значимым объектам сельских населённых пунктов, объектам производства и переработки сельскохозяйственной продукции	Министерство строительства, жилищно-коммунального комплекса и транспорта Ульяновской области	Областной бюджет	0,0	10583,91	15325,81	33491,926	0,0	0,0	0,0	59401,646
2.7.	Развитие сети фельдшерско-акушерских пунктов и (или) офисов врача общей практики в сельской местности	Министерство здравоохранения Ульяновской области	Областной бюджет	0,0	3000,0	0,0	0,0	0,0	0,0	0,0	3000,0
	Всего по подпрограмме		Всего, в том числе:	149008,90461	161379,9596	137725,31	152891,426	420518,0	457828,0	445400,0	1924751,60021
			областной бюджет	149008,90461	146414,3989	137725,31	152891,426	420518,0	457828,0	445400,0	1909786,03951
			федеральный бюджет	0,0	14965,5607	0,0	0,0	0,0	0,0	0,0	14965,5607
3. Подпрограмма «Развитие мелиорации земель сельскохозяйственного назначения»											
3.1.	Строительство, реконструкция и (или) техническое перевооружение мелиоративных систем общего и индивидуального пользования и отдельно расположенных гидротехнических сооружений, принадлежащих сельскохозяйственным товаропроизводителям на праве собственности или переданных в пользование в установленном порядке, за исключением затрат, связанных с проведением проектных и изыскательских работ и (или) подготовкой проектной документации в отношении указанных объектов		Всего, в том числе:	8500,0	47005,0	20891,0	13057,0	52228,0	52228,0	52228,0	282031,0
		Министерство сельского, лесного хозяйства и природных ресурсов Ульяновской области	областной бюджет	8500,0	9000,0	4000,0	2500,0	10000,0	10000,0	10000,0	54000,0
			внебюджетные источники	0,0	38005,0	16891,0	10557,0	42228,0	42228,0	42228,0	228031,0
3.2.	Проведение агролесомелиоративных и фитомели-оративных мероприятий, а также культуртехнических работ		Всего, в том числе:	0,0	15000,0	15000,0	10000,0	30000,0	30000,0	30000,0	130000,0
		Министерство сельского, лесного хозяй- ства и природных ресурсов Ульяновской области	областной бюджет	0,0	1500,0	1500,0	1000,0	3000,0	3000,0	3000,0	13000,0
			внебюджетные источники	0,0	13500,0	13500,0	9000,0	27000,0	27000,0	27000,0	117000,0
	Всего по подпрограмме		Всего, в том числе:	8500,0	62005,0	35891,0	23057,0	82228,0	82228,0	82228,0	376137,0
			областной бюджет	8500,0	10500,0	5500,0	3500,0	13000,0	13000,0	13000,0	67000,0
			внебюджетные источники	0,0	51505,0	30391,0	19557,0	69228,0	69228,0	69228,0	309137,0
Итого по государственной программе			Всего, в том числе:	409728,56397	570923,9996	432374,51	419892,326	1788269,0	1868305,0	1904911,0	7394404,39957
			областной бюджет	409728,56397	512853,4389	401983,51	400335,326	1719041,0	1799077,0	1835683,0	7078701,83887
			федеральный бюджет	0,0	14965,5607	0,0	0,0	0,0	0,0	0,0	14965,5607
			внебюджетные источники	0,0	51505,0	30391,0	19557,0	69228,0	69228,0	69228,0	309137,0

».

10. В приложении № 3:

а) в строке 5 слово «обеспеченности» заменить словами «уровня обеспеченности»;

б) дополнить строками 5.3 и 5.4 следующего содержания:

« 5.3.	Автомобильными дорогами, ведущими к объектам производства и переработки сельскохозяйственной продукции, расположенным в границах территорий сельских населённых пунктов	процентов	0,0	33,5	34,7	35,2	35,2	35,2	35,2
5.4.	Населения сельских населённых пунктов медицинскими услугами	процентов	0,0	50,2	50,2	50,2	50,2	50,2	50,2 »;

в) строку 11 изложить в следующей редакции:

« 11.	Увеличение площади земель, защищённых от ветровой эрозии и опустынивания за счёт проведения агролесомелиоративных и фитомелиоративных мероприятий	тыс. гектаров	0,2	0,55	0,061	0,067	0,073	0,081	0,083

».

ГУБЕРНАТОР УЛЬЯНОВСКОЙ ОБЛАСТИ

П О С Т А Н О В Л Е Н И Е

02 июня 2015 г. г. Ульяновск № 123

О внесении изменений в постановление Губернатора Ульяновской области от 08.05.2014 № 50

П о с т а н о в л я ю:

1. Внести в Административный регламент предоставления Министерством образования и науки Ульяновской области государственной услуги по лицензированию образовательной деятельности, утверждённый постановлением Губернатора Ульяновской области от 08.05.2014 № 50 «Об утверждении Административного регламента предоставления Министерством образования и науки Ульяновской области государственной услуги по лицензированию образовательной деятельности», следующие изменения:

1) в разделе 1:

а) пункт 1.2 изложить в следующей редакции:

«1.2. Круг заявителей: образовательные организации, организации, осуществляющие обучение, а также индивидуальные предприниматели, за исключением индивидуальных предпринимателей, осуществляющих образовательную деятельность непосредственно, находящиеся на территории Ульяновской области, за исключением организаций, лицензирование которых относится к полномочиям федерального органа государственной власти в сфере образования.»;

б) абзац второй подпункта 1.3.1 пункта 1.3 изложить в следующей редакции:

«Непосредственное предоставление государственной услуги осуществляется структурным подразделением Министерства - отделом лицензирования и государственной аккредитации департамента по надзору и контролю в сфере образования Ульяновской области (далее - Департамент).»;

2) в разделе 2:

а) пункт 2.2 изложить в следующей редакции:

«2.2. Наименование органа исполнительной власти, предоставляющего государственную услугу: Министерство, непосредственное предоставление государственной услуги по лицензированию образовательной деятельности осуществляется структурным подразделением Министерства - отделом лицензирования и государственной аккредитации Департамента.»;

б) в пункте 2.5:

в абзаце десятом слова «от 09.01.2009» заменить словами «от 09.02.2009»;

абзац четырнадцатый изложить в следующей редакции:

«постановление Правительства Российской Федерации от 10.07.2014 № 636 «Об аттестации экспертов, привлекаемых органами, уполномоченными на осуществление государственного контроля (надзора), органами муниципального контроля, к проведению мероприятий по контролю» («Собрание законодательства Российской Федерации», 2014, № 29, ст. 4142);»;

в) в пункте 2.6:

абзац первый изложить в следующей редакции:

«2.6. Исчерпывающий перечень документов, необходимых в соответствии с нормативными правовыми актами для предоставления государственной услуги и услуг, которые являются необходимыми и обязательными для предоставления государственной услуги, способах их получения соискателями лицензии (лицензиатами), в том числе в электронной форме, и порядке их представления.»;

в абзаце первом подпункта 2.6.2 слова «и документ, подтверждающий уплату государственной пошлины за переоформление лицензии и (или) приложения к лицензии» исключить;

в абзаце первом подпункта 2.6.5 слова «с приложением документа, подтверждающего уплату государственной пошлины за предоставление такого дубликата» исключить;

в подпункте 2.6.7:

в абзаце первом слова «и подпунктах «а» и «б» подпункта 2.6.2» исключить;

в абзаце четвёртом слова «и подпунктах «а» и «б» подпункта 2.6.2» исключить;

в абзаце пятом слова «и подпунктах «а» и «б» подпункта 2.6.2» исключить;

г) пункт 2.8 изложить в следующей редакции:

«2.8. Исчерпывающий перечень оснований для отказа в приёме документов, необходимых для предоставления государственной услуги.

Министерство не вправе отказать соискателю лицензии (лицензиату) в приёме документов, необходимых для предоставления государственной услуги.»;

д) в пункте 2.9 слова «приостановления или» исключить;

е) в пункте 2.11:

дополнить новым абзацем первым следующего содержания:

«2.11. Порядок, размер и основания взимания государственной пошлины или иной платы за предоставление государственной услуги.»;

абзацы первый-седьмой считать соответственно абзацами вторым-восьмым;

в абзаце втором цифры «2.11.» исключить;

в абзаце третьем цифры «6000» заменить цифрами «7500»;

в абзаце четвёртом цифры «2600» заменить цифрами «3500»;

в абзацах пятом-восьмом цифры «600» заменить цифрами «750»;

ж) в пункте 2.15:

абзац первый изложить в следующей редакции:

«2.15. Требования к помещениям, в которых предоставляется государственная услуга, к залу ожидания, местам для заполнения запросов о предоставлении государственной услуги, информационным стендам с образцами их заполнения и перечнем документов, необходимых для предоставления государственной услуги, в том числе к обеспечению доступности указанных объектов для инвалидов в соответствии с законодательством Российской Федерации о социальной защите инвалидов.»;

дополнить новым абзацем вторым следующего содержания:

«В помещениях, в которых предоставляется государственная услуга, созданы условия для инвалидов в соответствии с законодательством Российской Федерации о социальной защите инвалидов.»;

абзацы второй-тридцать второй считать соответственно абзацами третьим-тридцать третьим;

з) пункт 2.16 изложить в следующей редакции:

«2.16. Показатели доступности и качества государственной услуги:

срок ожидания соискателя лицензии (лицензиата) в очереди при подаче заявления и документов к нему составляет не более 15 минут;

срок ожидания соискателя лицензии (лицензиата) в очереди при получении результата предоставления государственной услуги составляет не более 15 минут;

продолжительность подачи соискателем лицензии (лицензиатом) заявления и документов к нему для предоставления государственной услуги составляет не более 15 минут;

продолжительность получения соискателем лицензии (лицензиатом) результата предоставления государственной услуги составляет не более 15 минут;

количество взаимодействий соискателя лицензии (лицензиата) со специалистами Департамента при подаче заявления и документов к нему для предоставления государственной услуги - 1 раз;

количество взаимодействий соискателя лицензии (лицензиата) со специалистами Департамента при получении результата государственной услуги - 1 раз;

возможность получения информации о ходе предоставления государственной услуги, в том числе с использованием информационно-телекоммуникационных технологий.»;

и) абзац первый пункта 2.17 изложить в следующей редакции:

«2.17. Иные требования, в том числе учитывающие особенности предоставления государственной услуги в многофункциональных центрах и особенности предоставления государственных услуг в электронной форме.»;

3) в разделе 3:

а) в подпункте 3.2.4 пункта 3.2:

подпункт 3.2.4.1 изложить в следующей редакции:

«3.2.4.1. Специалист Департамента одновременно с подготовкой уведомления о приёме заявления и прилагаемых к нему документов к рассмотрению по существу осуществляет подготовку проекта распоряжения Министерства в соответствии с типовой формой, утверждённой приказом Министерства экономического развития Российской Федерации от 30.04.2009 № 141 «О реализации положений Федерального закона «О защите прав юридических лиц и индивидуальных предпринимателей при осуществлении государственного контроля (надзора) и муниципального контроля». Распоряжение о документарной проверке подписывается Министром образования и науки Ульяновской области (заместителем Министра - директором Департамента) в течение 2 рабочий дней. Копия подписанного распоряжения о проведении документарной проверки специалистом Департамента направляется соискателю лицензии (лицензиату) либо вручается его уполномоченному представителю в течение 3 рабочих дней со дня приёма заявления и прилагаемых к нему документов к рассмотрению по существу.»;

подпункт 3.2.4.2.4 подпункта 3.2.4.2 изложить в следующей редакции:

«3.2.4.2.4. Министерство привлекает к проведению внеплановой выездной проверки экспертов, экспертные организации, аккредитованные в соответствии с постановлением Правительства Российской Федерации от 10.07.2014 № 636 «Об аттестации экспертов, привлекаемых органами, уполномоченными на осуществление государственного контроля (надзора), органами муниципального контроля, к проведению мероприятий по контролю, не состоящих в гражданско-правовых и трудовых отношениях с соискателем лицензии (лицензиатом), в отношении которого проводится проверка, и не являющихся аффилированными лицами проверяемого соискателя лицензии (лицензиата).»;

б) дополнить пунктом 3.4 следующего содержания:

«3.4. Государственная услуга по лицензированию образовательной деятельности в многофункциональном центре предоставления государственных и муниципальных услуг не предоставляется.».

2. Настоящее постановление вступает в силу на следующий день после дня его официального опубликования, за исключением абзаца пятого подпункта «ж» подпункта 2 пункта 1 настоящего постановления, вступающего в силу с 01 января 2016 года.

Исполняющий обязанности Губернатора - Председателя Правительства области А.И.Якунин

ПРАВИТЕЛЬСТВО УЛЬЯНОВСКОЙ ОБЛАСТИ

П О С Т А Н О В Л Е Н И Е

02 июня 2015 г. г. Ульяновск № 248-П

О внесении изменений в отдельные нормативные правовые акты Правительства Ульяновской области

Правительство Ульяновской области **п о с т а н о в л я е т:**

1. Внести в постановление Правительства Ульяновской области от 12.05.2010 № 161-П «О мерах по реализации Закона Ульяновской области от 05.04.2010 № 43-ЗО «Об организации и обеспечении отдыха и оздоровления детей в Ульяновской области» следующие изменения:

1) в пункте 1:

а) в подпункте 1.1:

в абзаце первом слова «организациях отдыха и оздоровления детей» заменить словами «организациях отдыха детей и их оздоровления»;

в абзаце втором слова «загородных детских оздоровительных лагерях (центрах)» заменить словами «загородных лагерях отдыха и оздоровления детей»;

в абзаце третьем слова «оздоровительных лагерях с дневным пребыванием» заменить словами «лагерях, организованных образовательными организациями, осуществляющими организацию отдыха и оздоровления обучающихся в каникулярное время (с дневным пребыванием)»;

б) в подпункте 1.2:

в абзаце первом слова «организациях отдыха и оздоровления детей» заменить словами «организациях отдыха детей и их оздоровления»;

в абзаце втором слова «загородных детских оздоровительных лагерях (центрах)» заменить словами «загородных лагерях отдыха и оздоровления детей»;

в абзаце третьем слова «оздоровительных лагерях с дневным пребыванием» заменить словами «лагерях, организованных образовательными организациями, осуществляющими организацию отдыха и оздоровления обучающихся в каникулярное время (с дневным пребыванием),»;

в) в абзаце первом подпункта 1.3 слова «загородных детских оздоровительных лагерях (центрах)» заменить словами «загородных лагерях отдыха и оздоровления детей»;

2) в пункте 4:

а) в подпункте 4.1:

подпункт 4.1.1 изложить в следующей редакции:

«4.1.1. Содействовать в открытии загородных лагерей отдыха и оздоровления детей, санаторно-оздоровительных детских лагерей и лагерей, организованных образовательными организациями, осуществляющими организацию отдыха и оздоровления обучающихся в каникулярное время (с дневным пребыванием).»;

в подпункте 4.1.2 слова «загородных детских оздоровительных лагерях (центрах) и санаторно-оздоровительных лагерях, детских оздоровительных лагерях с дневным пребыванием» заменить словами «загородных лагерях отдыха и оздоровления детей, санаторно-оздоровительных детских лагерях и лагерях, организованных образовательными организациями, осуществляющими организацию отдыха и оздоровления обучающихся в каникулярное время (с дневным пребыванием)»;

в подпункте 4.1.3 слова «загородных детских оздоровительных лагерей (центров) и санаторно-оздоровительных лагерей, детских оздоровительных лагерей с дневным пребыванием» заменить словами «загородных лагерей отдыха и оздоровления детей, санаторно-оздоровительных детских лагерей и лагерей, организованных образовательными организациями, осуществляющими организацию отдыха и оздоровления обучающихся в каникулярное время (с дневным пребыванием)»;

б) в подпункте 4.2:

в подпункте 4.2.1 слова «загородных детских оздоровительных лагерей (центров)» заменить словами «загородных лагерей отдыха и оздоровления детей»;

подпункт 4.2.2 изложить в следующей редакции:

«4.2.2. Обеспечить контроль за состоянием пожарной безопасности в загородных лагерях отдыха и оздоровления детей, санаторно-оздоровительных детских лагерях и лагерях, организованных образовательными организациями, осуществляющими организацию отдыха и оздоровления обучающихся в каникулярное время (с дневным пребыванием).»;

в) в подпункте 4.3.1 подпункта 4.3 слова «загородных детских оздоровительных лагерях (центрах)» заменить словами «загородных лагерях отдыха и оздоровления детей»;

г) в подпункте 4.4 слова «загородных детских оздоровительных лагерей (центров)» заменить словами «загородных лагерей отдыха и оздоровления детей»;

д) в подпункте 4.5:

слова «загородные детские оздоровительные лагеря (центры)» заменить словами «загородные лагеря отдыха и оздоровления детей»;

в подпунктах 4.5.1 и 4.5.2 слова «загородных детских оздоровительных лагерей (центров)» заменить словами «загородных лагерей отдыха и оздоровления детей»;

в подпункте 4.5.3 слова «загородный детский оздоровительный лагерь (центр)» заменить словами «загородный лагерь отдыха и оздоровления детей»;

в подпункте 4.5.4 слова «загородных детских оздоровительных лагерях (центрах)» заменить словами «загородных лагерях отдыха и оздоровления детей»;

в подпунктах 4.5.5-4.5.7 слова «загородных детских оздоровительных лагерей (центров)» заменить словами «загородных лагерей отдыха и оздоровления детей»;

в подпункте 4.5.8 слова «загородных детских оздоровительных лагерях (центрах)» заменить словами «загородных лагерях отдыха и оздоровления детей»;

е) в подпункте 4.6:

в подпункте 4.6.5 слова «загородных детских оздоровительных лагерях (центрах) и детских оздоровительных лагерях с дневным пребыванием» заменить словами «загородных лагерях отдыха и оздоровления детей и лагерях, организованных образовательными организациями, осуществляющими организацию отдыха и оздоровления обучающихся в каникулярное время (с дневным пребыванием)»;

в подпункте 4.6.6 слова «детских оздоровительных лагерях с дневным пребыванием» заменить словами «лагерях, организованных образовательными организациями, осуществляющими организацию отдыха и оздоровления обучающихся в каникулярное время (с дневным пребыванием),»;

в подпункте 4.6.9 слова «загородных детских оздоровительных лагерях (центрах)» заменить словами «загородных лагерях отдыха и оздоровления детей»;

в подпункте 4.6.10 слова «лагерях с дневным пребыванием» заменить словами «лагерях, организованных образовательными организациями, осуществляющими организацию отдыха и оздоровления обучающихся в каникулярное время (с дневным пребыванием)»;

3) в Порядке осуществления гарантий защиты прав детей на отдых и оздоровление:

а) в разделе 1:

в пункте 1.2 слова «организации отдыха и оздоровления детей» заменить словами «организации отдыха детей и их оздоровления»;

в пункте 1.3:

слова «организациях отдыха и оздоровления детей» заменить словами «организациях отдыха детей и их оздоровления»;

слова «организации отдыха и оздоровления детей» заменить словами «организации отдыха детей и их оздоровления»;

б) в пунктах 2.1 и 2.3 раздела 2 слова «организации отдыха и оздоровления детей» заменить словами «организации отдыха детей и их оздоровления»;

в) в пункте 3.1 раздела 3 слова «организации отдыха и оздоровления детей» заменить словами «организации отдыха детей и их оздоровления»;

г) в разделе 4:

в наименовании слова «организациях отдыха и оздоровления детей» заменить словами «организациях отдыха детей и их оздоровления»;

в пункте 4.1 слова «организации отдыха и оздоровления детей» заменить словами «организации отдыха детей и их оздоровления»;

в пункте 4.3 слова «организации отдыха и оздоровления детей» заменить словами «организации отдыха детей и их оздоровления»;

в пункте 4.6 слова «организацией отдыха и оздоровления детей» заменить словами «организацией отдыха детей и их оздоровления»;

в пункте 4.7:

слова «организации отдыха и оздоровления детей» заменить словами «организации отдыха детей и их оздоровления»;

слова «организацию отдыха и оздоровления детей» заменить словами «организацию отдыха детей и их оздоровления»;

пункт 4.8 изложить в следующей редакции:

«4.8. Для возмещения части расходов организации отдыха детей и их оздоровления между уполномоченной организацией и организацией отдыха детей и их оздоровления заключается соглашение. Для заключения соглашения организация отдыха детей и их оздоровления обязана представить копии документов, подтверждающих право на ведение деятельности по организации отдыха и оздоровления детей в соответствии с законодательством Российской Федерации.»;

в пункте 4.9:

в абзаце первом слова «организация отдыха и оздоровления детей» заменить словами «организация отдыха детей и их оздоровления»;

в пункте 1 слова «организацией отдыха и оздоровления детей» заменить словами «организацией отдыха детей и их оздоровления»;

в пункте 4 слова «организациями отдыха и оздоровления детей» заменить словами «организациями отдыха детей и их оздоровления»;

в пункте 4.10:

слова «организациям отдыха и оздоровления детей» заменить словами «организациям отдыха детей и их оздоровления»;

слова «организаций отдыха и оздоровления детей» заменить словами «организаций отдыха детей и их оздоровления».

2. Внести в постановление Правительства Ульяновской области от 13.05.2014 № 167-П «Об утверждении Порядка расходования субвенций, предоставляемых бюджетам муниципальных районов и городских округов Ульяновской области в целях финансового обеспечения осуществления государственных полномочий по организации и обеспечению отдыха детей, обучающихся в общеобразовательных организациях, за исключением детей-сирот и детей, оставшихся без попечения родителей, находящихся в образовательных организациях для детей-сирот и детей, оставшихся без попечения родителей, и детей, находящихся в трудной жизненной ситуации, в детских оздоровительных лагерях с дневным пребыванием» следующие изменения:

1) в наименовании слова «детских оздоровительных лагерях с дневным пребыванием» заменить словами «лагерях, организованных образовательными организациями, осуществляющими организацию отдыха и оздоровления обучающихся в каникулярное время (с дневным пребыванием)»;

2) в пункте 1 слова «детских оздоровительных лагерях с дневным пребыванием» заменить словами «лагерях, организованных образовательными организациями, осуществляющими организацию отдыха и оздоровления обучающихся в каникулярное время (с дневным пребыванием)»;

3) в Порядке расходования субвенций, предоставляемых бюджетам муниципальных районов и городских округов Ульяновской области в целях финансового обеспечения осуществления государственных полномочий по организации и обеспечению отдыха детей, обучающихся в общеобразовательных организациях, за исключением детей-сирот и детей, оставшихся без попечения родителей, находящихся в образовательных организациях для детей-сирот и детей, оставшихся без попечения родителей, и детей, находящихся в трудной жизненной ситуации, в детских оздоровительных лагерях с дневным пребыванием:

а) в наименовании слова «детских оздоровительных лагерях с дневным пребыванием» заменить словами «лагерях, организованных образовательными организациями, осуществляющими организацию отдыха и оздоровления обучающихся в каникулярное время (с дневным пребыванием)»;

б) в пункте 1 и подпункте 7.1 пункта 7 слова «детских оздоровительных лагерях с дневным пребыванием» заменить словами «лагерях, организованных образовательными организациями, осуществляющими организацию отдыха и оздоровления обучающихся в каникулярное время (с дневным пребыванием)».

3. Внести в постановление Правительства Ульяновской области от 16.06.2014 № 228-П «О некоторых вопросах обеспечения питанием обучающихся за счёт бюджетных ассигнований областного бюджета Ульяновской области» следующие изменения:

1) в подпункте «г» подпункта 1 пункта 1 слова «организациях отдыха и оздоровления детей» заменить словами «организациях отдыха детей и их оздоровления»;

2) в подпункте «а» подпункта 2 слова «организациях отдыха и оздоровления детей» заменить словами «организациях отдыха детей и их оздоровления»;

3) в пунктах 8 и 9 Порядка обеспечения питанием обучающихся в государственных образовательных организациях Ульяновской области слова «организациях отдыха и оздоровления детей» заменить словами «организациях отдыха детей и их оздоровления».

4. Настоящее постановление вступает в силу на следующий день после дня его официального опубликования.

Исполняющий обязанности
Губернатора - Председателя
Правительства области А.И.Якунин

ПРАВИТЕЛЬСТВО УЛЬЯНОВСКОЙ ОБЛАСТИ
П О С Т А Н О В Л Е Н И Е

02 июня 2015 г. г. Ульяновск № 249-П

О внесении изменений в постановление
Правительства Ульяновской области от 27.12.2005 № 227

Правительство Ульяновской области **п о с т а н о в л я е т:**

Внести в Положение о проведении аттестации руководителей областных государственных унитарных предприятий, утверждённое постановлением Правительства Ульяновской области от 27.12.2005 № 227 «Об утверждении Положения о проведении аттестации руководителей областных государственных унитарных предприятий», следующие изменения:

1) пункты 5 и 6 изложить в следующей редакции:

«5. Аттестационная комиссия состоит из председателя аттестационной комиссии, заместителя председателя аттестационной комиссии, секретаря аттестационной комиссии и членов аттестационной комиссии.

Председателем аттестационной комиссии назначается заместитель руководителя исполнительного органа государственной власти Ульяновской области, осуществляющего функции и полномочия учредителя, заместителем председателя аттестационной комиссии - представитель Департамента государственного имущества и земельных отношений Ульяновской области.

Секретарём аттестационной комиссии назначается представитель исполнительного органа государственной власти Ульяновской области, осуществляющего функции и полномочия учредителя, с правом совещательного голоса.

Состав аттестационной комиссии утверждается распоряжением исполнительного органа государственной власти Ульяновской области, осуществляющего функции и полномочия учредителя.

6. В состав аттестационной комиссии включаются представители Министерства сельского, лесного хозяйства и природных ресурсов Ульяновской области, Министерства строительства, жилищно-коммунального комплекса и транспорта Ульяновской области, Министерства экономического развития Ульяновской области, Министерства здравоохранения и социального развития Ульяновской области, Департамента государственного имущества и земельных отношений Ульяновской области, управления по вопросам государственной службы и кадров администрации Губернатора Ульяновской области.

В случае необходимости к работе аттестационной комиссии могут привлекаться эксперты с правом совещательного голоса.»;

2) пункт 10 изложить в следующей редакции:

«10. Списки руководителей предприятий, подлежащих аттестации, и общий перечень вопросов для тестовых испытаний при аттестации составляются исполнительным органом государственной власти Ульяновской области, осуществляющим функции и полномочия учредителя, на основании предложений исполнительных органов государственной власти Ульяновской области, представители которых входят в состав аттестационной комиссии.

Аттестуемый руководитель предприятия за две недели до проведения аттестации вправе ознакомиться с общим перечнем вопросов для тестовых испытаний.»;

3) абзац первый пункта 12 изложить в следующей редакции:

«12. Комиссия не позднее чем за месяц до начала аттестации доводит до сведения каждого аттестуемого график проведения аттестации, а также направляет его в исполнительные органы государственной власти Ульяновской области, представители которых входят в состав аттестационной комиссии.»;

4) в пункте 13 слова «координацию и регулирование деятельности в соответствующей отрасли» заменить словами «функции и полномочия учредителя»;

5) в пункте 14 слова «Департамент государственного имущества и земельных отношений Ульяновской области» заменить словами «Исполнительный орган государственной власти Ульяновской области, осуществляющий функции и полномочия учредителя,»;

6) пункт 18 изложить в следующей редакции:

«18. Уведомление о результатах аттестации выдаётся руководителю предприятия либо высылается по почте (заказным письмом) не позднее пяти рабочих дней с даты прохождения аттестации. Выписка из протокола аттестационной комиссии оформляется в двух экземплярах, один из которых направляется в исполнительный орган государственной власти Ульяновской области, осуществляющий функции и полномочия учредителя, для сведения, другой приобщается к личному делу руководителя предприятия.»;

7) в пункте 19 слова «Департамент государственного имущества и земельных отношений Ульяновской области» заменить словами «исполнительный орган государственной власти Ульяновской области, осуществляющий функции и полномочия учредителя,»;

8) в приложении № 1 слова «Директор Департамента государственного имущества и земельных отношений Ульяновской области» заменить словами «Руководитель исполнительного органа государственной власти Ульяновской области, осуществляющего функции и полномочия учредителя».

Исполняющий обязанности
Губернатора - Председателя
Правительства области А.И.Якунин

ПРАВИТЕЛЬСТВО УЛЬЯНОВСКОЙ ОБЛАСТИ
П О С Т А Н О В Л Е Н И Е

02 июня 2015 г. г. Ульяновск № 250-П

О признании утратившими силу отдельных нормативных правовых актов (положений нормативных правовых актов)
Правительства Ульяновской области

Правительство Ульяновской области **п о с т а н о в л я е т:**

Признать утратившими силу:

постановление Правительства Ульяновской области от 15.10.2007 № 352 «Об утверждении Порядка финансирования из областного бюджета Ульяновской области мероприятий по развитию дошкольного образования Ульяновской области на 2007-2010 годы»;

постановление Правительства Ульяновской области от 19.10.2007 № 363 «О проведении эксперимента по введению профессиональной подготовки учащихся общеобразовательных учреждений в областном государственном образовательном учреждении начального профессионального образования Профессиональное училище № 11»;

постановление Правительства Ульяновской области от 27.11.2007 № 429 «О внесении изменения в постановление Правительства Ульяновской области от 15.10.2007 № 352»;

постановление Правительства Ульяновской области от 14.12.2007 № 469 «О внесении изменений в постановление Правительства Ульяновской области от 19.10.2007 № 363»;

постановление Правительства Ульяновской области от 10.04.2008 № 169-П «О мерах государственной поддержки в 2008 году общеобразовательных учреждений, внедряющих инновационные образовательные программы»;

постановление Правительства Ульяновской области от 21.05.2008 № 231-П «О внесении изменения в постановление Правительства Ульяновской области от 15.10.2007 № 352»;

постановление Правительства Ульяновской области от 17.06.2009 № 242-П «Об уполномоченном органе»;

постановление Правительства Ульяновской области от 08.09.2009 № 329-П «О предоставлении в 2009 году субсидий из областного бюджета Ульяновской области бюджетам городских округов и муниципальных районов Ульяновской области на проведение противоаварийных мероприятий в зданиях муниципальных общеобразовательных учреждений Ульяновской области»;

пункт 4 постановления Правительства Ульяновской области от 13.10.2009 № 353-П «О внесении изменений в отдельные нормативные правовые акты Правительства Ульяновской области»;

пункт 2 постановления Правительства Ульяновской области от 09.03.2010 № 80-П «О внесении изменений в отдельные нормативные правовые акты Правительства Ульяновской области»;

постановление Правительства Ульяновской области от 01.07.2010 № 22/212-П «Об утверждении областной целевой программы «Ремонт школьных бассейнов в 2010 году»;

постановления Правительства Ульяновской области от 16.11.2010 № 42/388-П «Об утверждении областной целевой программы «Развитие дошкольного образования в Ульяновской области» на 2011-2012 годы»;

постановление Правительства Ульяновской области от 08.12.2010 № 44/425-П «О внесении изменений в постановление Правительства Ульяновской области от 01.07.2010 № 22/212-П»;

строку 24 приложения к постановлению Правительства Ульяновской области от 02.02.2011 № 32-П «О приостановлении действия отдельных нормативных правовых актов (положений нормативных правовых актов) Правительства Ульяновской области»;

постановление Правительства Ульяновской области от 05.03.2011 № 92-П «О региональном конкурсе профессионального мастерства работников сферы молодёжной политики Ульяновской области»;

постановление Правительства Ульяновской области от 06.05.2011 № 198-П «О предоставлении субсидий из областного бюджета Ульяновской области бюджетам муниципальных районов и городских округов Ульяновской области на программное и техническое обеспечение информационно-коммуникационных технологий в электронном пространстве муниципальных общеобразовательных учреждений Ульяновской области»;

постановление Правительства Ульяновской области от 01.08.2011 № 36/346-П «О внесении изменений в постановление Правительства Ульяновской области от 16.11.2010 № 42/388-П»;

постановление Правительства Ульяновской области от 05.08.2011 № 38/355-П «Об утверждении областной целевой программы «Школьное молоко» на 2007-2011 годы»;

постановление Правительства Ульяновской области 05.08.2011 № 38/357-П «О внесении изменений в постановление Правительства Ульяновской области от 16.11.2010 № 42/388-П»;

постановление Правительства Ульяновской области от 06.10.2011 № 481-П «О межведомственном совете по модернизации образования в Ульяновской области»;

пункт 1 постановления Правительства Ульяновской области от 16.11.2011 № 552-П «О внесении изменений в отдельные нормативные правовые акты Правительства Ульяновской области»;

постановление Правительства Ульяновской области от 21.12.2011 № 60/629-П «О внесении изменений в постановление Правительства Ульяновской области от 16.11.2010 № 42/388-П»;

строку 19 приложения к постановлению Правительства Ульяновской области от 23.12.2011 № 637-П «О приостановлении действия отдельных нормативных правовых актов (положений нормативных правовых актов) Правительства Ульяновской области»;

постановление Правительства Ульяновской области от 20.06.2012 № 25/296-П «О внесении изменений в постановление Правительства Ульяновской области от 16.11.2010 № 42/388-П»;

постановление Правительства Ульяновской области от 13.08.2012 № 31/383-П «О внесении изменений в постановление Правительства Ульяновской области от 16.11.2010 № 42/388-П»;

постановление Правительства Ульяновской области от 24.12.2012 № 632-П «О внесении изменения в постановление Правительства Ульяновской области от 06.10.2011 № 481-П»;

пункт 39 постановления Правительства Ульяновской области от 22.07.2013 № 31/308-П «О внесении изменений в отдельные нормативные правовые акты Правительства Ульяновской области»;

постановление Правительства Ульяновской области от 28.12.2013 № 655-П «О некоторых вопросах финансового обеспечения расходных обязательств, возникающих при реализации на территории Ульяновской области комплекса мер, связанных с модернизацией региональной и муниципальных систем общего образования».

Исполняющий обязанности
Губернатора - Председателя
Правительства области А.И.Якунин

ГЛАВНАЯ ГОСУДАРСТВЕННАЯ ИНСПЕКЦИЯ
РЕГИОНАЛЬНОГО НАДЗОРА УЛЬЯНОВСКОЙ ОБЛАСТИ
П Р И К А З

26 мая 2015 г. № 9-п

г. Ульяновск

Об утверждении Административного регламента
осуществления Главной государственной инспекцией регионального надзора Ульяновской области регионального государственного жилищного надзора в отношении граждан на территории Ульяновской области и признании утратившими силу отдельных нормативных правовых актов Главной государственной инспекции регионального надзора Ульяновской области

В соответствии со статьёй 20 Жилищного кодекса Российской Федерации, постановлением Правительства Российской Федерации от 11.06.2013 № 493 «О государственном жилищном надзоре», постановлением Правительства Ульяновской области от 31.05.2012 № 260-П «Об утверждении Порядка осуществления регионального государственного жилищного надзора на территории Ульяновской области» п р и к а з ы в а ю:

1. Утвердить прилагаемый Административный регламент осуществления Главной государственной инспекцией регионального надзора Ульяновской области регионального государственного жилищного надзора в отношении граждан на территории Ульяновской области.

2. Признать утратившими силу:

1) приказ Главной государственной инспекции регионального надзора Ульяновской области от 25.04.2013 № 7-п «Об утверждении Административного регламента проведения проверок Главной государственной инспекцией регионального надзора Ульяновской области в отношении граждан при осуществлении регионального государственного жилищного надзора на территории Ульяновской области»;

2) приказ Главной государственной инспекции регионального надзора Ульяновской области от 07.03.2014 № 8-п «О внесении изменений в приказ Главной государственной инспекции регионального надзора Ульяновской области от 25.04.2013 № 7-п».

Руководитель инспекции Н.А.Батанов

ПРИЛОЖЕНИЕ
к приказу Главной
государственной инспекции
регионального надзора
Ульяновской области
от 26.05.2015 г. № 9-п

Административный регламент
осуществления Главной государственной инспекцией регионального надзора Ульяновской области регионального государственного жилищного надзора в отношении граждан на территории Ульяновской области

1. Общие положения

1.1. Наименование государственной функции.

Наименование государственной функции - региональный государственный жилищный надзор в отношении граждан на территории Ульяновской области (далее - региональный государственный жилищный надзор в отношении граждан).

1.2. Наименование исполнительного органа государственной власти Ульяновской области, непосредственно осуществляющего региональный государственный жилищный надзор.

Региональный государственный жилищный надзор в отношении граждан осуществляет Главная государственная инспекция регионального надзора Ульяновской области (далее - Инспекция).

Иные органы исполнительной власти, территориальные органы федеральных органов исполнительной власти, территориальные подразделения государственных внебюджетных фондов, органы местного самоуправления и организации в осуществлении регионального государственного жилищного надзора не участвуют.

1.3. Перечень нормативных правовых актов, регулирующих осуществление регионального государственного жилищного надзора в отношении граждан, с указанием реквизитов нормативных правовых актов и источников официального опубликования.

Исполнение государственной функции осуществляется в соответствии с:

Конституцией Российской Федерации («Российская газета» от 25.12.1993 № 237);

Кодексом Российской Федерации об административных правонарушениях («Российская газета» от 31.12.2001 № 256);

Жилищным кодексом Российской Федерации («Российская газета» 12.01.2005 № 1);

Федеральным законом от 02.05.2006 № 59-ФЗ «О порядке рассмотрения обращений граждан Российской Федерации» («Российская газета» от 05.05.2006 № 95);

Федеральным законом от 23.11.2009 № 261-ФЗ «Об энергосбережении и о повышении энергетической эффективности и о внесении изменений в отдельные законодательные акты Российской Федерации» («Российская газета» от 27.11.2009 № 226);

постановлением Правительства Российской Федерации от 21.01.2006 № 25 «Об утверждении Правил пользования жилыми помещениями» («Российская газета» от 27.01.2006 № 16);

постановлением Правительства Российской Федерации от 28.01.2006 № 47 «Об утверждении Положения о признании помещения жилым помещением, жилого помещения непригодным для проживания и многоквартирного дома аварийным и подлежащим сносу или реконструкции» («Российская газета» от 10.02.2006 № 28);

постановлением Правительства Российской Федерации от 13.08.2006 № 491 «Об утверждении Правил содержания общего имущества в многоквартирном доме и правил изменения размера платы за содержание и ремонт жилого помещения в случае оказания услуг и выполнения работ по управлению, содержанию и ремонту общего имущества в многоквартирном доме ненадлежащего качества и (или) с перерывами, превышающими установленную продолжительность» («Российская газета» от 22.08.2006 № 184);

постановлением Правительства Российской Федерации от 06.05.2011 № 354 «О предоставлении коммунальных услуг собственникам и пользователям помещений в многоквартирных домах и жилых домов» («Российская газета» от 01.06.2011 № 116);

постановлением Правительства Российской Федерации от 03.04.2013 № 290 «О минимальном перечне услуг и работ, необходимых для обеспечения надлежащего содержания общего имущества в многоквартирном доме, и порядке их оказания и выполнения» (Официальный интернет-портал правовой информации http://www.pravo.gov.ru, 12.04.2013);

постановлением Правительства Российской Федерации от 14.05.2013 № 410 «О мерах по обеспечению безопасности при использовании и содержании внутридомового и внутриквартирного газового оборудования» («Собрание законодательства Российской Федерации» от 27.05.2013 № 21, ст. 2648);

постановлением Правительства Российской Федерации от 11.06.2013 № 493 «О государственном жилищном надзоре» («Собрание законодательства Российской Федерации», № 25, 24.06.2013, ст.3156);

постановлением Государственного комитета Российской Федерации по строительству и жилищно-коммунальному комплексу от 27.09.2003 № 170 «Об утверждении Правил и норм технической эксплуатации жилищного фонда» («Российская газета» от 23.10.2003 № 214);

постановлением Правительства Ульяновской области от 27.02.2012 № 9/80-П «Об утверждении Перечня исполнительных органов государственной власти Ульяновской области, уполномоченных на осуществление регионального государственного контроля (надзора) на территории Ульяновской области, и Перечня должностных лиц исполнительных органов государственной власти Ульяновской области, уполномоченных на осуществление регионального государственного контроля (надзора) на территории Ульяновской области» («Ульяновская правда» от 07.03.2012 № 24);

постановлением Правительства Ульяновской области от 31.05.2012 № 260-П «Об утверждении Порядка организации осуществления регионального государственного жилищного надзора на территории Ульяновской области» («Ульяновская правда» от 06.06.2012 № 58);

постановлением Правительства Ульяновской области от 21.12.2012 № 616-П «Об утверждении Положения о Главной государственной инспекции регионального надзора Ульяновской области» («Ульяновская правда» от 26.12.2013 № 145);

постановлением Правительства Ульяновской области от 14.07.2014 № 297-П «О разработке и утверждении административных регламентов осуществления регионального государственного контроля (надзора) в соответствующих сферах деятельности, административных регламентов осуществления контроля в соответствующих сферах деятельности» («Ульяновская правда» от 21.07.2014 №104);

иными федеральными законами и принимаемыми в соответствии с ними нормативными правовыми актами Российской Федерации, законами и нормативными правовыми актами Ульяновской области, регламентирующими правоотношения в жилищной сфере.

1.4. Предмет регионального государственного жилищного надзора.

Предметом регионального государственного жилищного надзора является соблюдение гражданами установленных в соответствии с жилищным законодательством, законодательством об энергосбережении и о повышении энергетической эффективности требований к использованию и сохранности жилищного фонда независимо от его форм собственности, в том числе требований к жилым помещениям, их использованию и содержанию, использованию и содержанию общего имущества собственников помещений в многоквартирных домах, формированию фондов капитального ремонта, требований энергетической эффективности и оснащенности помещений многоквартирных домов и жилых домов приборами учета используемых энергетических ресурсов (далее - обязательные требования).

Предметом проверок при осуществлении регионального государственного жилищного надзора в отношении граждан является:

1) соблюдение гражданами:

а) обязательных требований к:

жилым помещениям, их использованию и содержанию;

содержанию общего имущества в многоквартирном доме при непосредственном управлении собственниками помещений в многоквартирных домах, количество квартир в которых составляет не более чем шестнадцать;

порядку перевода жилого помещения в нежилое помещение и нежилого помещения в жилое помещение;

порядку признания помещений жилыми помещениями, жилых помещений непригодными для проживания, многоквартирного дома аварийным и подлежащим сносу или реконструкции в соответствии с утвержденным Правительством Российской Федерацией положением;

порядку переустройства и перепланировки жилых помещений;

определению состава, содержанию и использованию общего имущества собственников помещений в многоквартирном доме;

управлению многоквартирными домам при непосредственном управлении собственниками помещений в многоквартирных домах, количество квартир в которых составляет не более чем шестнадцать, а также в части правомерности принятия общим собранием собственников помещений в многоквартирном доме решения о создании товарищества собственников жилья, правомерности принятия общим собранием собственников помещений в многоквартирном доме решения о выборе управляющей организации в целях заключения с ней договора управления многоквартирным домом в соответствии со статьей 162 Жилищного кодекса Российской Федерации, правомерность утверждения условий этого договора и его заключения, правомерности заключения с управляющей организацией договора оказания услуг и (или) выполнения работ по содержанию и ремонту общего имущества в многоквартирном доме, правомерность заключения с указанными в части 1 статьи 164 Жилищного кодекса Российской Федерации лицами договоров оказания услуг по содержанию и (или) выполнению работ по ремонту общего имущества в многоквартирном доме, правомерность утверждения условий данных договоров;

установлению размера платы за содержание и ремонт жилого помещения;

созданию и деятельности советов многоквартирных домов;

обеспечению энергетической эффективности многоквартирных домов и жилых домов, их оснащению приборами учета используемых энергетических ресурсов и эксплуатации таких приборов;

формированию фондов капитального ремонта;

б) других обязательных требований к использованию и сохранности жилищного фонда независимо от его форм собственности, установленных жилищным законодательством и законодательством об энергосбережении и о повышении энергетической эффективности;

2) исполнение выданного Инспекцией предписания об устранении выявленного нарушения обязательных требований.

1.5. Права и обязанности должностных лиц при осуществлении регионального государственного жилищного надзора.

Перечень должностных лиц Инспекции, уполномоченных на осуществление регионального государственного жилищного надзора в отношении граждан, утвержден постановлением Правительства Ульяновской обл. от 27.02.2012 № 9/80-П «Об утверждении Перечня исполнительных органов государственной власти Ульяновской области, уполномоченных на осуществление регионального государственного контроля (надзора) на территории Ульяновской области, и Перечня должностных лиц исполнительных органов государственной власти Ульяновской области, уполномоченных на осуществление регионального государственного контроля (надзора) на территории Ульяновской области» и приведен в приложении № 1 к настоящему Административному регламенту.

1.5.1. Должностные лица Инспекции, уполномоченные на осуществление регионального государственного жилищного надзора в отношении граждан, являющиеся государственными жилищными инспекторами (далее - должностные лица Инспекции), в порядке, установленном законодательством Российской Федерации, имеют право:

1) запрашивать и получать на основании мотивированных письменных запросов от граждан информацию и документы, необходимые для проверки соблюдения обязательных требований;

2) беспрепятственно по предъявлении служебного удостоверения и копии распоряжения руководителя Инспекции либо заместителя руководителя Инспекции - начальника Управления регионального государственного жилищного надзора о проведении проверки (далее - распоряжение о проведении проверки) посещать территорию и расположенные на ней многоквартирные дома, наёмные дома социального использования, помещения общего пользования в многоквартирных домах; с согласия собственников помещений в многоквартирном доме посещать жилые помещения и проводить их обследования; проводить исследования, испытания, расследования, экспертизы и другие мероприятия по контролю; по заявлениям собственников помещений в многоквартирном доме проверять правомерность принятия общим собранием собственников помещений в многоквартирном доме решения о создании товарищества собственников жилья, правомерность принятия общим собранием собственников помещений в многоквартирном доме решения о выборе управляющей организации в целях заключения с ней договора управления многоквартирным домом в соответствии со статьей 162 Жилищного кодекса Российской Федерации, правомерность утверждения условий этого договора и его заключения, правомерность заключения с управляющей организацией договора оказания услуг и (или) выполнения работ по содержанию и ремонту общего имущества в многоквартирном доме, правомерность заключения с указанными в части 1 статьи 164 Жилищного кодекса Российской Федерации лицами договоров оказания услуг по содержанию и (или) выполнению работ по ремонту общего имущества в многоквартирном доме, правомерность утверждения условий данных договоров;

3) выдавать предписания о прекращении нарушений обязательных требований, об устранении выявленных нарушений, о проведении мероприятий по обеспечению соблюдения обязательных требований;

4) составлять протоколы об административных правонарушениях, связанных с нарушениями обязательных требований, рассматривать дела об указанных административных правонарушениях и принимать меры по предотвращению таких нарушений;

5) направлять в уполномоченные органы материалы, связанные с нарушениями обязательных требований, для решения вопросов о возбуждении уголовных дел по признакам преступлений.

1.5.2. Должностные лица Инспекции при осуществлении регионального государственного жилищного надзора в отношении граждан обязаны:

1) своевременно и в полной мере исполнять предоставленные в соответствии с законодательством Российской Федерации полномочия по предупреждению, выявлению и пресечению нарушений обязательных требований;

2) соблюдать законодательство Российской Федерации и Ульяновской области, права и законные интересы граждан, проверка которых проводится;

3) проводить проверку на основании распоряжения о её проведении в соответствии с её назначением;

4) проводить проверку только во время исполнения служебных обязанностей, выездную проверку только при предъявлении служебных удостоверений, копии распоряжения о проведении проверки;

5) не препятствовать гражданину, его уполномоченному представителю присутствовать при проведении проверки и давать разъяснения по вопросам, относящимся к предмету проверки;

6) предоставлять гражданину, его уполномоченному представителю, присутствующим при проведении проверки, информацию и документы, относящиеся к предмету проверки;

7) знакомить гражданина, его уполномоченного представителя с результатами проверки;

8) учитывать при определении мер, принимаемых по фактам выявленных нарушений, соответствие указанных мер тяжести нарушений, их потенциальной опасности для жизни, здоровья людей, для животных, растений, окружающей среды, объектов культурного наследия (памятников истории и культуры) народов Российской Федерации, безопасности государства, для возникновения чрезвычайных ситуаций природного и техногенного характера, а также не допускать необоснованное ограничение прав и законных интересов граждан, в том числе индивидуальных предпринимателей, юридических лиц;

9) доказывать обоснованность своих действий при их обжаловании гражданами в порядке, установленном законодательством Российской Федерации;

10) соблюдать сроки проведения проверки, установленные распоряжением о проведении проверки;

11) не требовать от гражданина, его уполномоченного представителя документы и иные сведения, представление которых не предусмотрено законодательством Российской Федерации;

12) перед началом проведения выездной проверки по просьбе гражданина, его уполномоченного представителя ознакомить их с положениями настоящего Административного регламента;

13) обеспечивать защиту персональных данных гражданина в соответствии с требованиями законодательства Российской Федерации о защите персональных данных.

При проведении проверки должностные лица Инспекции не вправе:

1) проверять выполнение обязательных требований, если такие требования не относятся к полномочиям Инспекции при осуществлении функций регионального государственного жилищного надзора;

2) осуществлять внеплановую выездную проверку в случае отсутствия при её проведении гражданина, его уполномоченного представителя, за исключением случая проведения такой проверки по факту причинения вреда жизни, здоровью граждан, вреда животным, растениям, окружающей среде, объектам культурного наследия (памятникам истории и культуры) народов Российской Федерации, безопасности государства, а также возникновение чрезвычайных ситуаций природного и техногенного характера;

3) требовать представления документов, информации, если они не являются объектами проверки или не относятся к предмету проверки, а также изымать оригиналы таких документов;

4) превышать установленные сроки проведения проверки;

6) осуществлять выдачу гражданам предписаний или предложений о проведении за их счёт мероприятий по контролю.

1.6. Права и обязанности лиц, в отношении которых осуществляются мероприятия по региональному государственному жилищному надзору.

1.6.1. Гражданин, его уполномоченный представитель при проведении проверки имеют право:

1) непосредственно присутствовать при проведении проверки, давать объяснения по вопросам, относящимся к предмету проверки;

2) получать от Инспекции, её должностных лиц информацию, которая относится к предмету проверки и предоставление которой предусмотрено настоящим Административным регламентом;

3) знакомиться с результатами проверки и указывать в акте проверки о своём ознакомлении с результатами проверки, согласии или несогласии с ними, а также с отдельными действиями должностных лиц Инспекции;

4) обжаловать действия (бездействие) должностных лиц Инспекции, повлекшие за собой нарушение прав гражданина при проведении проверки, в административном и (или) судебном порядке в соответствии с законодательством Российской Федерации.

1.6.2. Гражданин, в отношении которого осуществляются мероприятия по региональному государственному жилищному надзору, обязан:

присутствовать при проведении проверки лично, либо обеспечить присутствие при проведении проверки своего уполномоченного представителя;

не препятствовать проведению проверки и не уклоняться от её проведения;

выполнять в установленный срок предписания Инспекции об устранении выявленных нарушений обязательных требований.

1.7. Описание результата осуществления регионального государственного жилищного надзора.

Результатом осуществления регионального государственного жилищного надзора является:

оформление документов по итогам проведения проверки;

осуществление контроля за устранением выявленных нарушений обязательных требований;

привлечение виновных лиц к административной ответственности в установленном законодательством порядке.

2. Требования к порядку осуществления регионального государственного жилищного надзора

2.1. Порядок информирования об осуществлении регионального государственного жилищного надзора.

2.1.1. Непосредственное исполнение государственной функции осуществляется структурным подразделением Инспекции - Управлением регионального государственного жилищного надзора Главная государственная инспекция регионального надзора Ульяновской области (далее - Управление).

Местонахождение Управления: 432071, г. Ульяновск, ул. Крымова, 12.

Телефон приёмной Инспекции: (8422) 44-68-70, факс: (8422) 44-68-70.

Справочные телефоны отдела надзора и лицензионного контроля за учётом, управлением жилищным фондом и раскрытием информации Управления: (8422) 31-02-70; (8422) 44-50-71.

Справочный телефон отдела надзора и лицензионного контроля за содержанием, использованием жилищного фонда Управления:(8422) 44-60-80.

Справочные телефоны отдела административной практики и судебной защиты Управления: (8422) 44-71-36; (8422) 44-64-90.

Номер телефона-автоинформатора отсутствует.

Адрес электронной почты Инспекции: nadzor73@ulgov.ru.

Официальный сайт Инспекции в информационно-телекоммуникационной сети «Интернет» (далее - официальный сайт Инспекции): http://nadzor73.ulregion.ru.

График работы Инспекции: с понедельника по пятницу с 08.00 до 17.00 часов, перерыв с 12.00 до 13.00 часов.

2.1.2. Информация по вопросам осуществления регионального государственного жилищного надзора предоставляется непосредственно Управлением Инспекции по адресу: 432071, г. Ульяновск, ул. Крымова, 12;

с использованием телефонной связи и электронной почты;

посредством размещения на официальном сайте Инспекции либо иным доступным способом.

2.1.3. На информационных стендах, размещённых в помещениях Инспекции, предназначенных для информирования заинтересованных лиц, содержится следующая информация:

график работы Инспекции, номера телефонов для справок, адрес электронной почты, адрес официального сайта Инспекции, порядок и время личного приема,

нормативные правовые акты, регулирующие осуществление регионального государственного жилищного надзора в отношении граждан;

текст настоящего Административного регламента с приложениями;

порядок рассмотрения обращений граждан,

порядок обжалования решений и действий (бездействия) уполномоченных должностных лиц Инспекции.

2.1.4. На официальном сайте Инспекции размещается следующая информация:

местонахождение Инспекции, график работы Инспекции, справочные телефоны структурных подразделений Инспекции, адрес официального сайта Инспекции в информационно-телекоммуникационной сети «Интернет», адрес электронной почты, порядок и время личного приема;

порядок осуществления регионального государственного жилищного надзора;

нормативные правовые акты, регулирующие осуществление регионального государственного жилищного надзора в отношении граждан;

текст настоящего Административного регламента с приложениями;

порядок рассмотрения обращений граждан;

порядок обжалования решений, действий (бездействия) уполномоченных должностных лиц Инспекции, исполняющих государственную функцию;

тексты рекомендаций и информация об изменениях законодательства, которые содействуют выполнению обязательных требований.

2.1.5. Приём заявителей осуществляется в приёмной Инспекции и в присутственном месте, оборудованном информационным стендом, стульями и столом для возможности оформления документов.

Заявления, обращения, жалобы и иные документы принимаются посредством почтовой, факсимильной и электронной связи в установленном законодательством порядке.

Граждане, имеющие ограниченные возможности в передвижении, имеют право обратиться в Инспекцию:

по телефону 44 68 70 (запись будет внесена в журнал устных звонков);

используя возможности электронной почты: nadzor73@ulgov.ru, официального сайта Инспекции;

записаться на личный приём к руководителю Инспекции или заместителю руководителя Инспекции.

При необходимости должностные лица Инспекции смогут выехать к заявителю, имеющему ограниченные возможности в передвижении, на дом.

2.1.6. Информация по осуществлению регионального государственного жилищного надзора Инспекцией размещена в государственной информационной системе Ульяновской области «Портал государственных и муниципальных услуг (функций) Ульяновской области».

2.2. Срок исполнения государственной функции.

Срок проведения каждой из проверок не может превышать двадцать рабочих дней.

3.Состав, последовательность и сроки выполнения административных процедур (действий), требования к порядку их выполнения, в том числе особенности выполнения административных процедур (действий) в электронной форме

3.1. Исполнение Инспекцией функции регионального государственного жилищного надзора в отношении граждан, включает в себя следующие административные процедуры:

организация проверки;

проведение проверки;

оформление результатов проверки;

вынесение предписания об устранении выявленных нарушений обязательных требований в случае выявления нарушений обязательных требований;

возбуждение дела об административном правонарушении в случае выявления нарушений обязательных требований;

рассмотрение дела об административном правонарушении.

3.2. Блок-схема исполнения функции регионального государственного жилищного надзора приведена в приложении № 2 к настоящему Административному регламенту.

3.3. Организация проверки.

При осуществлении регионального государственного жилищного надзора в отношении граждан проводятся внеплановые документарные проверки и (или) выездные проверки.

3.3.1. Основаниями для проведения внеплановой проверки являются:

1) истечение срока исполнения гражданином ранее выданного предписания об устранении выявленного нарушения обязательных требований;

2) поступление в Инспекцию обращений и заявлений граждан, в том числе индивидуальных предпринимателей, юридических лиц, информации от органов государственной власти, органов местного самоуправления, из средств массовой информации о фактах нарушений гражданином обязательных требований;

3) распоряжение руководителя Инспекции, изданное в соответствии с поручениями Президента Российской Федерации, Правительства Российской Федерации и на основании требования прокурора о проведении внеплановой проверки в рамках надзора за исполнением законов по поступившим в органы прокуратуры материалам и обращениям.

3.3.2. Приём и регистрация обращений, заявлений, информации, поручений и требований, указанных в подпунктах 2 и 3 подпункта 3.3.1 пункта 3.3 раздела 3 настоящего Административного регламента.

Основанием для начала административной процедуры является поступление в Инспекцию обращений, заявлений, информации, поручений и требований, указанных в подпунктах 2 и 3 подпункта 3.3.1 пункта 3.3 раздела 3 настоящего Административного регламента.

Лицом, ответственным за приём и регистрацию обращений, информации, поручений и требований, указанных в подпунктах 2 и 3 подпункта 3.3.1 пункта 3.3 раздела 3 настоящего Административного регламента, является должностное лицо отдела кадрового обеспечения и делопроизводства Управления по обеспечению деятельности Инспекции.

Срок исполнения административной процедуры - не более 3 рабочих дней.

3.3.3. Привлечение в случае необходимости в установленном порядке к проведению проверок экспертов, экспертных организаций.

По решению руководителя Инспекции к участию в проведении проверок могут привлекаться эксперты и экспертные организации, аккредитированные в порядке, установленном Федеральным законом от 28.12.2013 № 412-ФЗ «Об аккредитации в национальной системе аккредитации», для проведения необходимых исследований (включая научные исследования), испытаний, экспертиз, анализа и оценки.

Срок исполнения административной процедуры - не более 5 рабочих дней.

3.3.4. Подготовка распоряжения о проведении проверки.

Подготовка распоряжения о проведении проверки в отношении граждан осуществляется по форме, приведенной в приложении № 3 к настоящему Административному регламенту.

В распоряжении о проведении проверки указываются:

1) наименование Инспекции;

2) фамилии, имена, отчества, должности должностного лица или должностных лиц Инспекции, уполномоченных на проведение проверки, а также привлекаемых к проведению проверки экспертов, представителей экспертных организаций;

3) фамилии, имена, отчества (последнее - при наличии) гражданина или граждан, проверка которых проводится, места их жительства и (или) места фактического осуществления ими деятельности;

4) цели, задачи, предмет проверки и срок ее проведения;

5) правовые основания проведения проверки, в том числе подлежащие проверке обязательные требования;

6) сроки проведения и перечень мероприятий по контролю, необходимых для достижения целей и задач проведения проверки;

7) реквизиты настоящего Административного регламента;

8) перечень документов, представление которых гражданином необходимо для достижения целей и задач проведения проверки;

9) даты начала и окончания проведения проверки.

Основаниями для начала административной процедуры по подготовке распоряжения о проведении внеплановой проверки являются:

- истечение срока исполнения ранее выданного гражданину предписания об устранении выявленного нарушения обязательных требований;

- передача на рассмотрение зарегистрированных обращений, заявлений, информации, поручений, требований, указанных в подпунктах 2 и 3 подпункта 3.3.1 пункта 3.3 раздела 3 настоящего Административного регламента.

Ответственными за подготовку проекта распоряжения о проведении внеплановой проверки являются должностные лица Инспекции, уполномоченные на проведение проверки исполнения гражданином ранее выданного предписания об устранении выявленного нарушения обязательных требований, а также должностные лица Инспекции, на рассмотрение которым переданы обращения, заявления, информация, поручения, требования, указанные в подпунктах 2 и 3 подпункта 3.3.1 пункта 3.3 раздела 3 настоящего Административного регламента.

Подготовленный проект распоряжения о проведении проверки, передаётся на подпись руководителю Инспекции либо заместителю руководителя Инспекции - начальнику Управления регионального государственного жилищного надзора.

Срок исполнения административной процедуры - 50 минут.

3.3.5. Подготовка и направление проверяемому гражданину уведомления о проведении внеплановой выездной проверки (приложение № 4 к настоящему Административному регламенту).

Основанием дня начала административной процедуры является распоряжение о проведении внеплановой выездной проверки гражданина.

Ответственными за подготовку и направление проверяемому гражданину уведомления о проведении внеплановой выездной проверки являются должностные лица Инспекции, уполномоченные распоряжением о проведении проверки.

Гражданин уведомляется о проведении внеплановой выездной проверки заказным письмом с уведомлением о вручении, телефонограммой или телеграммой, по факсимильной связи либо с использованием иных средств связи и доставки, обеспечивающих фиксирование уведомления и его вручение адресату.

Уведомления о проведении внеплановых выездных проверок, адресованные гражданам, направляются по месту их жительства.

Уведомление о вручении заказного почтового отправления, иные документы, подтверждающие надлежащее извещение гражданина о проведении внеплановой выездной проверки приобщаются к материалам проверки, хранящимся в деле Инспекции.

Срок исполнения административной процедуры - 30 минут.

В случае, если в результате действий гражданина причинен или причиняется вред жизни, здоровью граждан, вред животным, растениям, окружающей среде, объектам культурного наследия (памятникам истории и культуры) народов Российской Федерации, безопасности государства, а также возникли или могут возникнуть чрезвычайные ситуации природного и техногенного характера, предварительное уведомление гражданина о начале проведения внеплановой выездной проверки не требуется.

3.4. Проведение проверки.

3.4.1. Проверка проводится должностным лицом или должностными лицами, которые указаны в распоряжении о проведении проверки гражданина.

3.4.2. Осуществление мероприятий по контролю при проведении выездных проверок.

Выездная проверка проводится по месту жительства гражданина и (или) по месту фактического осуществления им деятельности.

Выездная проверка начинается с предъявления служебного удостоверения должностными лицами Инспекции, обязательного ознакомления гражданина, его уполномоченного представителя с распоряжением о назначении выездной проверки и с полномочиями проводящих выездную проверку лиц, а также с целями, задачами, основаниями проведения выездной проверки, видами и объемом мероприятий по контролю, составом экспертов, представителями экспертных организаций, привлекаемых к выездной проверке, со сроками и с условиями её проведения.

Виды обследований: визуальное и инструментальное.

Визуальное обследование - осмотр, для проведения которого не требуется каких-либо специальных приборов или инструментов.

Инструментальное обследование осуществляется с помощью контрольно-измерительных приборов, инструментов, технологических процессов и приспособлений, прошедших сертификацию и других приспособлений, позволяющих провести техническое обследование (обмеры, замеры температурного режима в помещениях и подачи теплоносителя в них, с целью определения соблюдения нормативных требований, предъявляемых к качественным и количественным характеристикам предоставления коммунальных услуг и содержания, эксплуатации жилых, нежилых помещений и др.).

Срок проведения каждой выездной проверки указывается в распоряжении о проведении внеплановой выездной проверки.

3.4.3. Осуществление мероприятий по контролю при проведении документарных проверок.

Документарная проверка проводится по месту нахождения Инспекции.

В процессе проведения документарной проверки должностными лицами Инспекции в первую очередь рассматриваются документы гражданина, имеющиеся в распоряжении Инспекции, акты предыдущих проверок, материалы рассмотрения дел об административных правонарушениях и иные документы о результатах осуществленных в отношении этого гражданина регионального государственного жилищного надзора.

В случае, если достоверность сведений, содержащихся в документах, имеющихся в распоряжении Инспекции, вызывает обоснованные сомнения либо эти сведения не позволяют оценить исполнение гражданином обязательных требований, Инспекция направляет в адрес гражданина мотивированный запрос с требованием представить иные необходимые для рассмотрения в ходе проведения документарной проверки документы. К запросу прилагается заверенная печатью копия распоряжения о проведении документарной проверки.

Срок, устанавливаемый Инспекцией для предоставления документов по запросу, составляет 10 рабочих дней со дня получения мотивированного запроса.

Срок проведения каждой документарной проверки указывается в распоряжении о проведении внеплановой документарной проверки.

3.5. Оформление результатов проверки.

3.5.1. Составление акта проверки.

По результатам проверки должностными лицами Инспекции, проводящими проверку, составляется акт по установленной форме в двух экземплярах, один из которых с копиями приложений вручается гражданину, его уполномоченному представителю под расписку об ознакомлении либо об отказе в ознакомлении с актом проверки.

В случае отсутствия гражданина, его уполномоченного представителя, а также в случае отказа проверяемого лица дать расписку об ознакомлении либо об отказе в ознакомлении с актом проверки акт направляется заказным почтовым отправлением с уведомлением о вручении, которое приобщается к экземпляру акта проверки, хранящемуся в деле Инспекции.

Акт проверки оформляется по форме, приведенной в приложении № 5 к настоящему Административному регламенту.

Ответственными за составление акта проверки являются должностные лица Инспекции, проводящие проверку.

Срок исполнения административной процедуры: непосредственно после завершения проверки.

3.5.2. В случае, если для составления акта проверки необходимо получить заключения по результатам проведенных исследований, испытаний, специальных расследований, экспертиз, акт проверки составляется в срок, не превышающий трех рабочих дней после завершения мероприятий по контролю, и вручается гражданину, его уполномоченному представителю под расписку либо направляется заказным почтовым отправлением с уведомлением о вручении, которое приобщается к экземпляру акта проверки, хранящемуся в деле Инспекции.

3.6. Выдача предписания об устранении выявленных нарушений обязательных требований.

3.6.1. В случае выявления при проведении проверки нарушений гражданином обязательных требований должностные лица Инспекции, проводившие проверку, в пределах полномочий, предусмотренных законодательством Российской Федерации, выдают предписания о прекращении нарушений обязательных требований, об устранении выявленных нарушений, о проведении мероприятий по обеспечению соблюдения обязательных требований (далее - предписание) (приложение № 6 к настоящему Административному регламенту).

В случае отсутствия гражданина, его уполномоченного представителя, а также в случае отказа проверяемого лица принять предписание, дать расписку об ознакомлении либо об отказе в ознакомлении с предписанием, должностными лицами Инспекции делается соответствующая отметка в предписании, и оно направляется в адрес лица, допустившего нарушения, заказным почтовым отправлением с уведомлением о вручении, которое приобщается к экземпляру предписания, хранящемуся в деле Инспекции.

Отказ от принятия и подписания предписания не является препятствием для его составления и выдачи, а также исполнения предписания в установленные сроки.

Ответственными за выдачу предписания являются должностные лица Инспекции, проводившие проверку и выявившие в ходе проверки нарушения гражданином обязательных требований.

Срок исполнения административной процедуры - от 40 минут до 2-х часов (в зависимости от объёма акта проверки).

3.6.2. Гражданин, в отношении которого проводилась проверка, либо его уполномоченный представитель, в случае несогласия с фактами, выводами, предложениями, изложенными в акте проверки, либо с выданным предписанием в течение пятнадцати дней с даты получения акта проверки вправе представить в Инспекцию в письменной форме возражения в отношении акта проверки и (или) выданного предписания об устранении выявленных нарушений в целом или его отдельных положений. При этом гражданин вправе приложить к таким возражениям документы, подтверждающие обоснованность таких возражений, или их заверенные копии либо в согласованный срок передать их в Инспекцию.

В случае предоставления гражданином либо его законным представителем доказательств невозможности исполнения требований предписания, либо отдельных пунктов предписания в установленные сроки, на основании поступившего ходатайства допускается перенос (продление) срока исполнения предписания (отдельного его требования).

Рассмотрению подлежат ходатайства, поступившие в Инспекцию за 5 дней до наступления срока, установленного в предписании.

Рассмотрение ходатайств осуществляет заместитель руководителя Главной инспекции - начальник Управления регионального государственного жилищного надзора, который выносит решение о продлении срока исполнения предписания либо об отказе в продлении срока исполнения предписания.

Ходатайство и решение о продлении срока исполнения предписания либо об отказе в продлении срока исполнения предписания приобщаются к материалам проверки.

Копия решения о продлении срока исполнения предписания либо об отказе в продлении срока исполнения предписания направляется гражданину, его уполномоченному представителю, направившим ходатайство, заказным почтовым отправлением с уведомлением о вручении, которое приобщается к экземпляру предписания, хранящемуся в деле Инспекции, либо по заявлению от указанного лица выдаются на руки уполномоченным лицам.

Срок исполнения административной процедуры - не более пяти рабочих дней со дня поступления в Инспекцию возражений в отношении акта проверки и (или) выданного предписания об устранении выявленных нарушений, ходатайства о продлении срока исполнения предписания.

Контроль за исполнением выданных должностными лицами Инспекции предписаний осуществляет заместитель начальника Управления регионального государственного жилищного надзора Инспекции

3.7. Возбуждение дела об административном правонарушении.

3.7.1. В случае выявления в ходе проверки нарушений гражданином обязательных требований должностные лица Инспекции, проводившие проверку, составляют протоколы об административных правонарушениях, связанных с нарушениями обязательных требований.

Протокол об административном правонарушении составляется при наличии достаточных данных, указывающих на наличие состава административного правонарушения.

3.7.2. Подготовка и вручение (направление) проверяемому гражданину уведомления о составлении протокола об административном правонарушении осуществляется в соответствии с нормами Кодекса Российской Федерации об административных правонарушениях.

Ответственными за подготовку и направление проверяемому гражданину уведомления о составлении протокола об административном правонарушении являются должностные лица Инспекции, проводившие проверку и выявившие в ходе проверки нарушения гражданином обязательных требований.

Гражданин уведомляется о составлении протокола об административном правонарушении заказным письмом с уведомлением о вручении, телефонограммой или телеграммой, по факсимильной связи либо с использованием иных средств связи и доставки, обеспечивающих фиксирование уведомления и его вручение адресату.

Уведомления о составлении протокола об административном правонарушении, адресованные гражданам, направляются по месту их жительства.

Уведомление о вручении заказного почтового отправления, иные документы, подтверждающие надлежащее извещение гражданина о составлении протокола об административном правонарушении приобщаются к материалам проверки, хранящимся в деле Инспекции.

Срок исполнения административной процедуры установлен Кодексом Российской Федерации об административных правонарушениях.

3.7.3. Оформление и вручение (направление) протокола об административном правонарушении.

Возбуждение дела об административном правонарушении осуществляется в соответствии с нормами Кодекса Российской Федерации об административных правонарушениях.

Ответственными за подготовку и вручение (направление) проверяемому гражданину, его уполномоченному представителю протокола об административном правонарушении являются должностные лица Инспекции, уполномоченные на составление протокола о соответствующем административном правонарушении.

Срок исполнения административной процедуры установлен Кодексом Российской Федерации об административных правонарушениях.

3.8. Рассмотрение дела об административном правонарушении.

Рассмотрение дела об административном правонарушении осуществляется в соответствии с нормами Кодекса Российской Федерации об административных правонарушениях.

Срок исполнения административной процедуры установлен Кодексом Российской Федерации об административных правонарушениях.

4. Порядок и формы контроля за осуществлением регионального государственного жилищного надзора

4.1. Порядок осуществления текущего контроля за соблюдением и исполнением ответственными должностными лицами Инспекции положений настоящего Административного регламента и иных нормативных правовых актов, устанавливающих требования к осуществлению регионального государственного жилищного надзора, а также за принятием решений ответственными лицами.

4.1.1. Контроль за соблюдением и исполнением должностными лицами Инспекции положений настоящего Административного регламента и иных нормативных правовых актов, устанавливающих требования к осуществлению регионального государственного жилищного надзора осуществляется заместителем руководителя Инспекции - начальником Управления регионального государственного жилищного надзора.

4.1.2. Текущий контроль за подготовкой, проведением и оформлением результатов проверок с надлежащим качеством и в установленные сроки, а также за принятием решений должностными лицами Инспекции осуществляется начальниками отделов Управления регионального государственного жилищного надзора Инспекции, непосредственно отвечающих за организацию, обеспечение и проведение проверок.

4.1.3. Текущий контроль осуществляется путем проведения проверок соблюдения и исполнения положений настоящего Административного регламента и иных нормативных правовых актов, устанавливающих требования к осуществлению регионального государственного жилищного надзора, а также путём проведения анализа отчётности, представляемой ежемесячно должностными лицами Инспекции, ответственными за проведение проверок.

4.2. Порядок и периодичность осуществления плановых и внеплановых проверок полноты и качества осуществления регионального государственного жилищного надзора, в том числе порядок и формы контроля за полнотой и качеством осуществления регионального государственного жилищного надзора.

4.2.1. Контроль качества и полноты осуществления регионального государственного жилищного надзора в отношении граждан осуществляется Инспекцией путём проведения проверок, а также рассмотрения жалоб на действия (бездействие) должностных лиц Инспекции, ответственных за проведение проверок.

4.2.2. Проверки могут быть плановыми и внеплановыми. Порядок и периодичность осуществления плановых проверок устанавливается Инспекцией, но не реже одного раза в квартал. При проверке могут рассматриваться все вопросы, связанные с осуществлением регионального государственного жилищного надзора в отношении граждан (комплексные проверки), или отдельные вопросы, связанные с осуществлением регионального государственного жилищного надзора в отношении граждан (тематические проверки).

4.2.3. Внеплановые проверки проводятся в связи с проверкой устранения ранее выявленных нарушений, а также в случае получения жалоб на действия (бездействие) должностных лиц Инспекции, ответственных за проведение проверок.

4.3. Ответственность должностных лиц Инспекции за решения и действия (бездействие), принимаемые (осуществляемые) в ходе осуществления регионального государственного жилищного надзора.

4.3.1. По результатам проведённых проверок, в случае выявления нарушений соблюдения положений Административного регламента, виновные должностные лица Инспекции несут персональную ответственность за решения и действия (бездействие), принимаемые (осуществляемые) в ходе осуществления регионального государственного жилищного надзора.

4.3.2. Персональная ответственность должностных лиц Инспекции закрепляется в должностных регламентах в соответствии с требованиями законодательства Российской Федерации.

4.3.3. О мерах, принятых в отношении виновных в нарушении законодательства Российской Федерации должностных лиц Инспекции, в течение десяти дней со дня принятия таких мер Инспекция обязана сообщить в письменной форме гражданину права и (или) законные интересы которого нарушены.

4.4. Требования к порядку и формам контроля за осуществлением регионального государственного жилищного надзора, в том числе со стороны граждан, их объединений и организаций.

4.4.1. Требования к порядку и формам текущего контроля и контроля за полнотой и качеством осуществления регионального государственного жилищного надзора, изложены в пунктах 4.1.1-4.1.3 и 4.2.1 раздела 4 настоящего Административного регламента.

4.4.2. Требования и формы контроля за полнотой и качеством осуществлением регионального государственного жилищного надзора со стороны граждан, их объединений и организаций определены положениями, установленными статьёй 16 Федерального закона от 21.07.2014 № 212-ФЗ «Об основах общественного контроля в Российской Федерации».

5. Досудебный (внесудебный) порядок обжалования решений и действий (бездействия) Инспекции, а также должностных лиц Инспекции

5.1. Лицо, чьи права нарушены в ходе осуществления регионального государственного жилищного надзора в отношении граждан (далее - заявитель) имеет право на досудебное (внесудебное) обжалование решений и действий (бездействия), принятых (осуществляемых) Инспекцией и (или) должностными лицами Инспекции при осуществлении регионального государственного жилищного надзора в отношении граждан.

5.1.1. Досудебное (внесудебное) обжалование решений и действий (бездействия) Инспекции и должностных лиц Инспекции осуществляется посредством направления в адрес Инспекции письменного заявления (жалобы) в виде почтового отправления или в электронной форме с использованием информационно-телекоммуникационной сети «Интернет», также письменное заявление (жалоба) могут быть приняты в ходе личного приёме заявителя.

5.1.2. В письменном заявлении (жалобе) указываются:

наименование Инспекции, должностного лица Инспекции, решения и действия (бездействие) которых обжалуются;

фамилия, имя, отчество (последнее - при наличии) заявителя, а также фамилия, имя, отчество (последнее - при наличии) уполномоченного представителя заявителя в случае обращения с жалобой от имени представителя, доверенность на представление интересов заявителя;

почтовый адрес, если ответ должен быть направлен в письменной форме;

адрес электронной почты, если ответ должен быть направлен в форме электронного документа;

суть заявления (жалобы);

дата;

личная подпись заявителя, его законного представителя.

В подтверждение своих доводов заявителем могут быть представлены документы и материалы, либо их копии.

5.2. Предметом досудебного (внесудебного) обжалования являются решения и действия (бездействия) Инспекции, её должностных лиц, принятые (осуществляемые) Инспекцией и (или) её должностными лицами при осуществлении регионального государственного жилищного надзора в отношении граждан, нарушающие их права и законные интересы.

5.3. Перечень оснований для приостановления рассмотрения жалобы и случаев, в которых ответ на жалобу не даётся.

5.3.1 Оснований для приостановления рассмотрения жалобы заявителя на решения и действия (бездействия), принятые (осуществляемые) Инспекцией и (или) должностными лицами Инспекции, законодательством Российской Федерации не предусмотрено.

5.3.2. В случае, если в жалобе не указаны фамилия заявителя, её направившего, или почтовый адрес, по которому должен быть направлен ответ, ответ на жалобу не даётся.

5.3.3. Заявление (жалоба), в котором обжалуется судебное решение, в течение семи дней со дня регистрации возвращается заявителю, направившему такое заявление (жалобу), с разъяснением порядка обжалования данного судебного решения.

5.3.4. Инспекция, должностное лицо Инспекции при получении письменного заявления (жалобы), в котором содержатся нецензурные либо оскорбительные выражения, угрозы жизни, здоровью и имуществу должностного лица Инспекции, а также членов его семьи, вправе оставить заявление (жалобу) без ответа по существу поставленных в нём вопросов и сообщить заявителю, направившему такое заявление (жалобу), о недопустимости злоупотребления правом.

5.3.5. В случае, если текст письменного заявления (жалобы) не поддаётся прочтению, ответ на такое заявление (жалобу) не даётся, о чём в течение семи дней со дня регистрации заявления (жалобы) сообщается лицу, направившему заявление (жалобу), если его фамилия и почтовый адрес поддаются прочтению.

5.3.6. В случае, если в письменном заявлении (жалобе) содержится вопрос, на который заявителю неоднократно давались письменные ответы по существу в связи с ранее направляемыми заявлениями (жалобами), и при этом в заявлении (жалобе) не приводятся новые доводы или обстоятельства, руководитель Инспекции или уполномоченное на то должностное лицо Инспекции вправе принять решение о безосновательности очередного заявления (жалобы) и прекращении переписки с заявителем по данному вопросу при условии, что указанное заявление (жалоба) и ранее направляемые заявления (жалобы) направлялись в Инспекцию. О данном решении уведомляется заявитель, направивший заявление (жалобу).

5.3.7. В случае, если ответ по существу поставленного в заявлении (жалобе) вопроса не может быть дан без разглашения сведений, составляющих государственную или иную охраняемую федеральным законом тайну, заявителю, направившему заявление (жалобу), сообщается о невозможности дать ответ по существу поставленного в нём вопроса в связи с недопустимостью разглашения указанных сведений.

5.4. Основанием для начала процедуры досудебного (внесудебного) обжалования является поступление заявления (жалобы) на действия (бездействие) должностных лиц Инспекции при осуществлении регионального государственного жилищного контроля в форме электронного документа или в письменной форме (в том числе в ходе личного приема заявителя либо его уполномоченного представителя).

5.5. Заявитель вправе по письменному запросу получить любую информацию и документы по проводимым проверкам при осуществлении регионального государственного жилищного надзора в отношении граждан, которые находятся в распоряжении Инспекции, необходимые ему для обоснования и рассмотрения письменной жалобы.

5.6. Заявление (жалоба) на действия (бездействие) и решения должностных лиц Инспекции, принятые при осуществлении регионального государственного жилищного надзора в отношении граждан, могут быть адресованы заявителем в досудебном (внесудебном) порядке руководителю Инспекции, в Правительство Ульяновской области.

5.7. Письменные заявления (жалобы) на действия (бездействие) и решения должностных лиц Инспекции, принятые при осуществлении регионального государственного жилищного надзора в граждан рассматриваются Инспекцией в порядке и сроки, установленные Федеральным законом от 02.05.2006 № 59-ФЗ «О порядке рассмотрения обращений граждан Российской Федерации» и Инструкцией по работе с обращениями и запросами граждан и организаций в Главной государственной инспекции регионального надзора Ульяновской области, утвержденной распоряжением Главной государственной инспекции регионального надзора Ульяновской области от 30.08.2013 № 155-р.

5.7.1. Письменный ответ направляется заявителю, направившему заявление (жалобу) на действия (бездействие) и решения должностных лиц Инспекции, принятые при осуществлении регионального государственного жилищного надзора в отношении граждан, не позднее 30 дней со дня регистрации письменного обращения в Инспекции.

5.7.2. В исключительных случаях, а также в случае направления запроса в государственный орган, орган местного самоуправления или должностному лицу руководитель Инспекции вправе продлить срок рассмотрения обращения, поступившего в Инспекцию, не более чем на 30 дней, уведомив о продлении срока его рассмотрения заявителя, направившего заявление (жалобу) на действия (бездействие) и решения должностных лиц Инспекции обращение.

5.8. В случае подтверждения сведений о ненадлежащем исполнении должностными лицами Инспекции своих должностных обязанностей, которые повлекли за собой подачу жалобы на их действия (бездействие), руководителем Инспекции принимается решение о применении мер ответственности к должностным лицам Инспекции, допустившим такие нарушения в ходе проведения проверок при осуществлении регионального государственного жилищного надзора.

5.9. По результатам рассмотрения письменной жалобы Инспекцией принимается решение об удовлетворении жалобы заявителя либо об отказе в их удовлетворении, о чём заявителю направляется мотивированный ответ.

5.10. В случае несогласия с результатами рассмотрения заявления (жалобы) на действия (бездействие) и решения должностных лиц Инспекции заявитель вправе обжаловать такие действия (бездействие) и решения в судебном порядке в соответствии с законодательством Российской Федерации.

ПРИЛОЖЕНИЕ № 1
к Административному регламенту,
утв. приказом Главной государственной
инспекции регионального надзора
Ульяновской области
от 26.05.2015 г. № 9-п

(Перечень должностных лиц исполнительных органов государственной власти Ульяновской области, уполномоченных на осуществление регионального государственного контроля (надзора) на территории Ульяновской области, утвержден постановлением Правительства Ульяновской области от 27.02.2012 № 9/80-П)

ПЕРЕЧЕНЬ
должностных лиц Главной государственной инспекции регионального надзора Ульяновской области, уполномоченных на осуществление регионального государственного жилищного надзора в отношении граждан

1. Руководитель Главной государственной инспекции регионального надзора Ульяновской области.

2. Управление регионального государственного жилищного надзора.

2.1 Заместитель руководителя Главной государственной инспекции регионального надзора Ульяновской области - начальник Управления регионального государственного жилищного надзора.

2.2 Отдел надзора и лицензионного контроля за учётом, управлением жилищным фондом и раскрытием информации:

заместитель начальника Управления регионального государственного жилищного надзора - начальник отдела надзора и лицензионного контроля за учётом, управлением жилищным фондом и раскрытием информации;

консультант;

главный специалист - эксперт.

2.3. Отдел надзора и лицензионного контроля за содержанием, использованием жилищного фонда:

начальник отдела;

консультант;

главный специалист - эксперт.

ведущий специалист-эксперт.

ПРИЛОЖЕНИЕ № 2
к Административному регламенту,
утв. приказом Главной государственной
инспекции регионального надзора
Ульяновской области
от 26.05.2015 № _9-п_

Блок-схема осуществления регионального государственного жилищного надзора Главной государственной инспекцией регионального надзора Ульяновской области

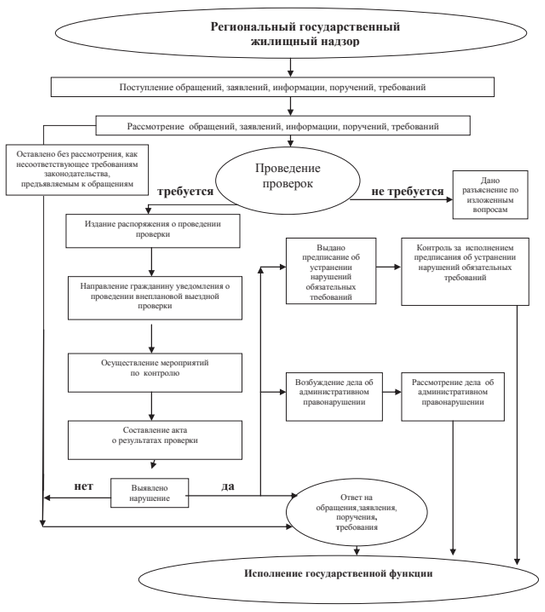

ПРИЛОЖЕНИЕ № 3
к Административному регламенту,
утв. приказом Главной государственной
инспекции регионального надзора
Ульяновской области
от 26.05.2015 № _9-п_

ГЛАВНАЯ ГОСУДАРСТВЕННАЯ ИНСПЕКЦИЯ
РЕГИОНАЛЬНОГО НАДЗОРА УЛЬЯНОВСКОЙ ОБЛАСТИ

РАСПОРЯЖЕНИЕ
органа государственного надзора о проведении
_____
(внеплановой, документарной/выездной)
проверки гражданина

от "____ " _____ г. № _____/_____

1. Провести проверку в отношении _____
_____
(фамилия, имя, отчество (последнее – при наличии) гражданина)

2. Место нахождения: _____
_____
(место жительства гражданина и место(а) фактического осуществления им деятельности)

3. Назначить лицом(ми), уполномоченным(ми) на проведение проверки: _____
(фамилия, имя, отчество (последнее – при наличии), должность должностного лица (должностных лиц), уполномоченного(ых) на проведение проверки)

4. Привлечь к проведению проверки в качестве экспертов, представителей экспертных организаций, следующих лиц: _____
(фамилия, имя, отчество (последнее – при наличии), должности привлекаемых к проведению проверки экспертов и (или) наименование экспертной организации с указанием реквизитов свидетельства об аккредитации и наименования органа по аккредитации, выдавшего свидетельство об аккредитации)

5. Установить, что:
настоящая проверка проводится с целью:
_____
При установлении целей проводимой проверки указывается следующая информация:
– реквизиты ранее выданного проверяемому лицу предписания об устранении выявленного нарушения, срок для исполнения которого истек;
– реквизиты обращений и заявлений граждан, юридических лиц, индивидуальных предпринимателей, поступивших в органы государственного надзора,
– реквизиты приказа (распоряжения) руководителя органа государственного контроля (надзора), изданного в соответствии с поручениями Президента Российской Федерации, Правительства Российской Федерации;
– реквизиты требования прокурора о проведении внеплановой проверки в рамках надзора за исполнением законов и реквизиты прилагаемых к требованию материалов и обращений;

задачами настоящей проверки являются: _____
_____

6. Предметом настоящей проверки является (отметить нужное):
соблюдение обязательных требований или требований, установленных муниципальными правовыми актами;
выполнение предписаний органов государственного контроля (надзора), органов муниципального контроля;
проведение мероприятий:
по предотвращению причинения вреда жизни, здоровью граждан;
по ликвидации последствий причинения такого вреда.

7. Срок проведения проверки: _____

К проведению проверки приступить
с
" ___ " _____ 20___ г.
Проверку окончить не позднее
" ___ " _____ 20___ г.

8. Правовые основания проведения проверки: _____
_____
(ссылка на положение нормативного правового акта, в соответствии с которым осуществляется проверка; ссылка на положения (нормативных) правовых актов, устанавливающих требования, которые являются предметом проверки)

9. В процессе проверки провести следующие мероприятия по контролю, _____
_____

10. Перечень административных регламентов по осуществлению государственного надзора (при их наличии):
_____
(с указанием наименований, номеров и дат их принятия)

11. Перечень документов, представление которых гражданином, необходимо для достижения целей и задач проведения проверки:
_____

_____
(должность, фамилия, инициалы руководителя, заместителя руководителя органа государственного надзора, издавшего распоряжение о проведении проверки)

_____
(подпись, заверенная печатью)

_____
(фамилия, имя, отчество (последнее – при наличии) и должность должностного лица, непосредственно подготовившего проект распоряжения (приказа), контактный телефон, электронный адрес (при наличии))

ПРИЛОЖЕНИЕ № 4
к Административному регламенту,
утв. приказом Главной государственной
инспекции регионального надзора
Ульяновской области
от 26.05.2015 № _9-п_

ГЛАВНАЯ ГОСУДАРСТВЕННАЯ ИНСПЕКЦИЯ
РЕГИОНАЛЬНОГО НАДЗОРА УЛЬЯНОВСКОЙ ОБЛАСТИ

УВЕДОМЛЕНИЕ О ПРОВЕДЕНИИ
_____
(внеплановой, документарной/выездной)
проверки гражданина

№ _____ _____ 20___г.

Кому: _____
(фамилия, имя, отчество (последнее – при наличии) гражданина)
_____

Адрес:_____
(адрес регистрации, проживания гражданина с указанием почтового индекса)

Главная государственная инспекция регионального надзора Ульяновской области уведомляет о том, что в целях осуществления регионального государственного жилищного надзора за соблюдением:
_____
_____
проводится проверка на основании распоряжения от _____№_____
по адресу (ам):_____
_____
_____

Проверку проводит _____
(

ПРИЛОЖЕНИЕ № 5

к Административному регламенту,
утв. приказом Главной государственной
инспекции регионального надзора
Ульяновской области
от 26.05.2015 № _9-п__

ГЛАВНАЯ ГОСУДАРСТВЕННАЯ ИНСПЕКЦИЯ РЕГИОНАЛЬНОГО НАДЗОРА УЛЬЯНОВСКОЙ ОБЛАСТИ

_____ (место составления акта) “___” _____ 20___ г. (дата составления акта)
_____ (время составления акта)

АКТ ПРОВЕРКИ
органом государственного надзора гражданина

№ _____

По адресу/адресам: _____ (место проведения проверки)

На основании: _____ (вид документа с указанием реквизитов (номер, дата))

была проведена _____ проверка в отношении: (внеплановая, документарная/выездная)

_____ (фамилия, имя, отчество (последнее – при наличии) гражданина)

Дата и время проведения проверки:

“___” _____ 20___ г. с ___ час. ___ мин. до ___ час. ___ мин. Продолжительность ____

Общая продолжительность проверки: _____ (рабочих дней/часов)

Акт составлен: _____ (наименование органа государственного надзора)

С копией распоряжения о проведении проверки ознакомлен(ы): (заполняется при проведении выездной проверки) _____ (фамилии, инициалы, подпись, дата, время)

Лицо(а), проводившее проверку: _____ (фамилия, имя, отчество (последнее – при наличии), должность должностного лица (должностных лиц), проводившего(их) проверку; в случае привлечения к участию в проверке экспертов, экспертных организаций указываются фамилии, имена, отчества (последнее – при наличии), должности экспертов и/или наименования экспертных организаций с указанием реквизитов свидетельства об аккредитации и наименование органа по аккредитации, выдавшего свидетельство).

При проведении проверки присутствовали: _____ (фамилия, имя, отчество (в случае, если имеется), гражданина или уполномоченного гражданина, присутствовавших при проведении мероприятий по проверке)

В ходе проведения проверки:

выявлены нарушения обязательных требований (с указанием положений (нормативных) правовых актов):

№ п/п	Наименование выявленного нарушения обязательных требований	Наименование положений нарушенного нормативного правового акта

_____ (с указанием характера нарушений; лиц, допустивших нарушения)

выявлены несоответствия сведений, содержащихся в уведомлении о начале осуществления отдельных видов предпринимательской деятельности, обязательным требованиям (с указанием положений (нормативных) правовых актов): _____

выявлены факты невыполнения предписаний органов государственного надзора (с указанием реквизитов выданных предписаний): _____

нарушений не выявлено _____

_____ (подпись проверяющего) _____ (подпись гражданина или его уполномоченного представителя)

Прилагаемые к акту документы: _____

Подписи лиц, проводивших проверку: _____

С актом проверки ознакомлен(а), копию акта со всеми приложениями получил(а): _____ (фамилия, имя, отчество (последнее – при наличии) гражданина или его уполномоченного представителя)

“___” _____ 20___ г.

_____ (подпись)

Пометка об отказе ознакомления с актом проверки: _____ (подпись уполномоченного должностного лица (лиц), проводившего проверку)

ПРИЛОЖЕНИЕ № 6

к Административному регламенту,
утв. приказом Главной государственной
инспекции регионального надзора
Ульяновской области
от 26.05.2015 № _9-п_

ГЛАВНАЯ ГОСУДАРСТВЕННАЯ ИНСПЕКЦИЯ РЕГИОНАЛЬНОГО НАДЗОРА УЛЬЯНОВСКОЙ ОБЛАСТИ

_____ (место составления предписания) “___” _____ 20___ г. (дата составления предписания)

ПРЕДПИСАНИЕ № _____
органа государственного жилищного надзора
к акту проверки гражданина
от «_____» _____ 20 ___ г. № _____

1. Предписание составлено: _____ (должность, Ф.И.О. должностного лица органа государственного жилищного надзора)

2. В отношении: _____ (фамилия, имя, отчество (последнее – при наличии) гражданина)

по фактам выявленных нарушений обязательных требований при проведении проверки по адресу/адресам: _____

Паспортные данные жилого дома (помещения):

Год постройки дома: _____ Этажность: _____

Материал стен _____ , кровли _____ ,

Особые характеристики дома: _____

Особые характеристики жилого помещения: _____

Площадь проверяемого объекта _____ .

3. Проведение обязательных мероприятий по устранению выявленных нарушений, сроки устранения выявленных нарушений указываются в нижеприведённой таблице:

№ п/п	Наименование выявленного нарушения обязательных требований	Наименование положений нарушенного нормативного правового акта	Мероприятия по устранению выявленных нарушений	Сроки устранения выявленных нарушений

_____ (подпись, печать уполномоченного должностного лица органа государственного жилищного надзора, составившего предписание, расшифровка фамилии)

Замечания по предписанию: _____

С предписанием ознакомлен(а), копию предписания получил(а): _____ (фамилия, имя, отчество (последнее – при наличии) гражданина или уполномоченного представителя гражданина)

“___” _____ 20___ г.

_____ (подпись)

_____ исх. № и дата отправления предписания почтовой корреспонденцией

Примечание: О выполнении обязательных требований, изложенных в предписании, необходимо сообщить в Главную государственную инспекцию регионального надзора Ульяновской области не позднее трёх рабочих дней после истечения установленного в предписании срока.

При наличии уважительных причин не исполнения требований предписания в установленные сроки за 5 дней до наступления срока исполнения, указанного в предписании, направляется ходатайство о продлении срока исполнения предписания с приложением документов, подтверждающих невозможность исполнения требований предписания в установленные сроки.

Предупреждение: За невыполнение в установленный срок законного предписания органа (должностного лица), осуществляющего государственный надзор (контроль), об устранении нарушений законодательства составляется протокол об административном правонарушении по ст.19.5. КоАП РФ.

МИНИСТЕРСТВО ЭКОНОМИЧЕСКОГО РАЗВИТИЯ
УЛЬЯНОВСКОЙ ОБЛАСТИ
П Р И К А З

28 мая 2015 г. № 06-160

г. Ульяновск

О внесении изменений в приказ Министерства экономического развития Ульяновской области от 05.08.2014 № 06-280

В целях осуществления корректировки долгосрочных тарифов, на основании Положения о Министерстве экономического развития Ульяновской области, утверждённого постановлением Правительства Ульяновской области от 14.04.2014 № 8/125-П «О Министерстве экономического развития Ульяновской области», **п р и к а з ы в а ю:**

Внести в приказ Министерства экономического развития Ульяновской области от 05.08.2014 № 06-280 «Об установлении тарифов на питьевую воду (питьевое водоснабжение) для Муниципального унитарного предприятия «Мостяк» муниципального образования Мостякское сельское поселение на 2014-2017 годы» следующие изменения:

в приложении № 2 таблицу изложить в следующей редакции:

«	№ п/п	Потребители	Тарифы, руб./куб. м				
			на период с 17.08.2014 по 30.06.2015	на период с 01.07.2015 по 31.12.2015	на период с 01.01.2016 по 30.06.2016	на период с 01.07.2016 по 31.12.2017	
	1.	Потребители, кроме населения	27,90	30,27	30,27	30,98	
	2.	Население	27,90	30,27	30,27	30,98	».

Министр О.В.Асмус

МИНИСТЕРСТВО ЭКОНОМИЧЕСКОГО РАЗВИТИЯ
УЛЬЯНОВСКОЙ ОБЛАСТИ
П Р И К А З

28 мая 2015 г. № 06-161

г. Ульяновск

Об установлении тарифов на транспортировку сточных вод для Акционерного общества «Авиастар - СП» (обособленного структурного подразделения Акционерного общества «Авиастар - СП» «Международный аэропорт «Ульяновск - Восточный» с использованием переданного в доверительное управление федерального имущества (Ульяновская область, Чердаклинский район, Аэропорт «Ульяновск - Восточный») на 2015-2016 годы

В соответствии с Федеральным законом от 07.12.2011 № 416-ФЗ «О водоснабжении и водоотведении», постановлением Правительства Российской Федерации от 13.05.2013 № 406 «О государственном регулировании тарифов в сфере водоснабжения и водоотведения», приказом Федеральной службы по тарифам от 27.12.2013 № 1746-э «Об утверждении Методических указаний по расчёту регулируемых тарифов в сфере водоснабжения и водоотведения», на основании Положения о Министерстве экономического развития Ульяновской области, утверждённого постановлением Правительства Ульяновской области от 14.04.2014 № 8/125-П «О Министерстве экономического развития Ульяновской области», **п р и к а з ы в а ю:**

1. Утвердить производственную программу в сфере водоотведения (транспортировки сточных вод) Акционерного общества «Авиастар-СП» (обособленного структурного подразделения Акционерного общества «Авиастар-СП» «Международный аэропорт «Ульяновск-Восточный» с использованием переданного в доверительное управление федерального имущества (Ульяновская область, Чердаклинский район, Аэропорт «Ульяновск - Восточный») (далее - Акционерное общество «Авиастар - СП» Д.У.).

2. Утвердить плановые значения показателей надёжности, качества, энергетической эффективности для Акционерного общества «Авиастар-СП» Д. У. (приложение № 1).

3. Установить на период с 01 июля 2015 года по 31 декабря 2016 года включительно тарифы на транспортировку сточных вод для Акционерного общества «Авиастар-СП» Д.У. (приложение № 2).

Министр О.В.Асмус

ПРИЛОЖЕНИЕ № 1
к приказу Министерства
экономического развития
Ульяновской области
от 28 мая 2015 г. № 06-161

Плановые значения показателей надёжности, качества, энергетической эффективности для Акционерного общества «Авиастар - СП» Д.У.

№ п/п	Наименование показателя	Единица измерения	Величина показателя на период регулирования
1.	Показатели надёжности и бесперебойности водоотведения		
1.1.	Удельное количество аварий и засоров в расчёте на протяжённость канализационной сети в год	ед./км	0,00
2.	Показатели энергетической эффективности		
2.1.	Удельный расход электрической энергии, потребляемой в технологическом процессе транспортировки сточных вод, на единицу объёма транспортируемых сточных вод	кВт*ч/куб. м	0,00

ПРИЛОЖЕНИЕ № 2
к приказу Министерства
экономического развития
Ульяновской области
от 28 мая 2015 г. № 06-161

Тарифы на транспортировку сточных вод для Акционерного общества «Авиастар - СП» Д.У.

№ п/п	Потребители	Тарифы, руб./куб.м
		на период с 01.07.2015 по 31.12.2016
1.	Потребители, кроме населения (без учёта НДС)	17,98
2.	Население (с учётом НДС) <*>	21,22

<*> Выделяется в целях реализации пункта 6 статьи 168 Налогового кодекса Российской Федерации.

МИНИСТЕРСТВО ЭКОНОМИЧЕСКОГО РАЗВИТИЯ
УЛЬЯНОВСКОЙ ОБЛАСТИ
П Р И К А З

04 июня 2015 г. № 06-180

г. Ульяновск

Об установлении требований к программе в области энергосбережения и повышения энергетической эффективности Открытого акционерного общества «Славянка» Филиала «Самарский» ОАО «Славянка», осуществляющего регулируемый вид деятельности по водоотведению, на 2016-2018 годы

В соответствии с Федеральным законом от 23.11.2009 № 261-ФЗ «Об энергосбережении и о повышении энергетической эффективности и о внесении изменений в отдельные законодательные акты Российской Федерации», постановлением Правительства Российской Федерации от 15.05.2010 № 340 «О порядке установления требований к программам в области энергосбережения и повышения энергетической эффективности организаций осуществляющих регулируемые деятельности», на основании Положения о Министерстве экономического развития Ульяновской области, утверждённого постановлением Правительства Ульяновской области от 14.04.2014 № 8/125-П «О Министерстве экономического развития Ульяновской области», **п р и к а з ы в а ю:**

1. Установить целевые показатели энергосбережения и повышения энергетической эффективности, достижение которых должно быть обеспечено в ходе реализации программы в области энергосбережения и повышения энергетической эффективности Открытого акционерного общества «Славянка» Филиала «Самарский» ОАО «Славянка», осуществляющего регулируемый вид деятельности по водоотведению, на 2016-2018 годы (приложение № 1).

2. Утвердить Перечень обязательных мероприятий по энергосбережению и повышению энергетической эффективности, подлежащих включению в Программу в области энергосбережения и повышения энергетической эффективности Открытого акционерного общества «Славянка» Филиала «Самарский» ОАО «Славянка» на 2016-2018 годы (приложение № 2).

Ожидаемый экономический, технологический эффект от реализации обязательных мероприятий, установленных абзацем первым пункта 2 настоящего приказа, и ожидаемые сроки их окупаемости определяются в программе в области энергосбережения и повышения энергетической эффективности (далее - Программа) Открытого акционерного общества «Славянка» Филиала «Самарский» ОАО «Славянка» в порядке, установленном пунктом 4 настоящего приказа.

3. Открытому акционерному обществу «Славянка» филиала «Самарский» в Программе определить значения целевых показателей энергосбережения и повышения энергетической эффективности, достижение которых должно быть обеспечено в ходе реализации Программы (далее - Целевые показатели), установленных согласно приложению № 1 к настоящему приказу, мероприятия, направленные на их достижение (далее - мероприятия), ожидаемый экономический, технологический эффект от реализации мероприятий и ожидаемые сроки их окупаемости.

4. Значение целевого показателя, предусмотренного строкой 1 приложения № 1 к настоящему приказу, рассчитывается на каждый год реализации Программы на протяжении всего срока её реализации в разрезе каждого вида приборов учёта как процентное соотношение планируемого количества зданий, строений, сооружений, находящихся в собственности Открытого акционерного общества «Славянка» Филиала «Самарский» ОАО «Славянка», оборудованных приборами учёта используемых энергетических ресурсов, к прогнозируемому общему количеству зданий, строений, сооружений, находящихся в собственности Открытого акционерного общества «Славянка» Филиала «Самарский» ОАО «Славянка».

Значения целевых показателей, предусмотренных строками 2-4 приложения № 1 к настоящему приказу, рассчитываются в процентах на каждый год реализации Программы на протяжении всего срока её реализации в разрезе каждого энергетического ресурса как разница фактического (или ожидаемого) значения показателя расхода энергетического ресурса в предшествующем году и прогнозного значения показателя, характеризующего расход соответствующего энергетического ресурса в соответствующем году реализации Программы, отнесённая к фактическому (или ожидаемому) значению показателя расхода энергетического ресурса в предшествующем году.

Значения целевых показателей корректируются в случае внесения изменений в производственную программу и (или) корректировки требований к Программе на 2016 - 2018 годы с учётом фактически достигнутых значений целевых показателей.

5. Ожидаемый экономический и технологический эффект от реализации мероприятий и ожидаемые сроки их окупаемости определяются в Программе отдельно в отношении каждого мероприятия в следующем порядке:

ожидаемый технологический эффект от реализации мероприятия определяется как планируемое сокращение расхода энергетических ресурсов в результате его выполнения и рассчитывается на каждый год реализации программы на протяжении всего срока её реализации как разница ожидаемого значения показателя в году, предшествующем году начала осуществления данного мероприятия, и прогнозного значения показателя расхода энергетического ресурса в расчётном году реализации мероприятия, в разрезе каждого вида энергетического ресурса;

ожидаемый экономический эффект от реализации мероприятия определяется как экономия расходов на приобретение энергетических ресурсов, достигнутая в результате его осуществления, рассчитанная на каждый год реализации Программы на протяжении всего срока её реализации исходя из ожидаемого объёма снижения потребления соответствующего энергетического ресурса в расчётном году реализации мероприятия и прогнозных цен на энергетические ресурсы на соответствующий период в разрезе каждого вида ресурса;

ожидаемый срок окупаемости мероприятия определяется как период, в течение которого затраты на выполнение соответствующего мероприятия будут компенсированы суммарной величиной ожидаемого экономического эффекта от его реализации.

6. Открытому акционерному обществу «Славянка» филиала «Самарский» привести Программу в соответствие с требованиями, установленными настоящим приказом, не позднее трёх месяцев с момента вступления в силу настоящего приказа.

Исполняющий обязанности Министра В.В.Павлов

ПРИЛОЖЕНИЕ № 1
к приказу Министерства
экономического развития
Ульяновской области
от 04 июня 2015 г. № 06-180

ЦЕЛЕВЫЕ ПОКАЗАТЕЛИ
энергосбережения и повышения энергетической эффективности, достижение которых должно быть обеспечено в ходе реализации программы в области энергосбережения и повышения энергетической эффективности Открытого акционерного общества «Славянка» Филиала «Самарский» ОАО «Славянка», осуществляющего регулируемый вид деятельности по водоотведению, на 2016 - 2018 годы

№ п/п	Наименование показателя	Ед. изм.	2016 год	2017 год	2018 год
1.	Оснащённость зданий, строений, сооружений приборами учёта используемых воды, природного газа, тепловой энергии, электрической энергии:				
1.1.	электрической энергии	%	100,00	100,00	100,00
1.2.	тепловой энергии	%	100,00	100,00	100,00
1.3.	газа природного	%	100,00	100,00	100,00
1.4.	холодной и горячей воды	%	100,00	100,00	100,00
2.	Снижение удельного расхода электрической энергии, используемой при транспортировке стоков	%	0,60	0,60	0,60
3.	Сокращение удельного расхода электрической энергии в зданиях, строениях, сооружениях, регулируемой организации на 1 м2 площади указанных помещений	%	0,80	0,80	0,80
4.	Сокращение удельного расхода тепловой энергии в зданиях, строениях, сооружениях, регулируемой организации на 1 м3 объёма указанных помещений	%	0,70	0,70	0,70

ПРИЛОЖЕНИЕ № 2
к приказу Министерства
экономического развития
Ульяновской области
от 04 июня 2015 г. № 06-180

ПЕРЕЧЕНЬ
обязательных мероприятий по энергосбережению и повышению энергетической эффективности, подлежащих включению в программу в области энергосбережения и повышения энергетической эффективности Открытого акционерного общества «Славянка» Филиала «Самарский» ОАО «Славянка», осуществляющего регулируемый вид деятельности по водоотведению, на 2016 - 2018 годы

№ п/п	Наименование обязательных мероприятий	Сроки проведения
1.	Проведение энергетического обследования зданий, строений, сооружений	2016 - 2018 гг.
2.	Разработка и реализация плана мероприятий по оптимизации энергопотребления в зданиях, строениях, сооружениях	2016 - 2018 гг.
3.	Оснащение вводимых в эксплуатацию зданий, строений, сооружений, при эксплуатации которых используются энергетические ресурсы (в том числе временных объектов), приборами учёта используемых воды, природного газа, тепловой энергии, электрической энергии	До ввода в эксплуатацию в течение 2016 - 2018 гг.
4.	Обучение работников основам энергосбережения и повышения энергетической эффективности	2016 - 2018 гг.

Информационное сообщение АО «ГНЦ НИИАР» о признании аукциона несостоявшимся

АО «ГНЦ НИИАР» сообщает о результатах открытого аукциона в электронной форме на ЭТП «Фабрикант» (извещение № 2184514-1) на право заключения договора купли-продажи недвижимого имущества: гостиница на 162 места, земельный участок с кадастровым номером 73:23:012003:10, движимое имущество, расположенного по адресу: Ульяновская область г. Димитровград, ул. Гончарова, 13.

Аукционной комиссией принято решение признать аукцион несостоявшимся и заключить договор купли-продажи с единственным участником аукциона по цене - 51 205 560,06 рубля, в том числе НДС (18 %) - 7 002 543,06 рубля.

Сообщение о проведении годового общего собрания акционеров 08 июня 2015 года

Открытое акционерное общество «Средняя Волга» (местонахождение: г. Ульяновск, ул. Кирова, 57) сообщает о проведении годового общего собрания акционеров общества в форме собрания (совместного присутствия акционеров общества для обсуждения вопросов повестки дня и принятия решений по вопросам, поставленным на голосование).

Собрание состоится 29 июня 2015 года в 11.00 по местному времени по адресу:

г. Ульяновск, ул. Кирова, 57, ОАО «Средняя Волга», кабинет генерального директора.

Регистрация лиц, участвующих в годовом общем собрании акционеров общества, проводится 29 июня 2015 года с 10.00 по местному времени по адресу:

г. Ульяновск, ул. Кирова, 57, юридический отдел.

Список лиц, имеющих право на участие в годовом общем собрании акционеров общества, составлен на основании данных реестра акционеров ОАО «Средняя Волга» по состоянию на 08 июня 2015 года.

Повестка дня собрания:

1. Утверждение годового отчета общества за 2014 год.
2. Утверждение годовой бухгалтерской отчетности общества за 2014 год.
3. Распределение прибыли общества, в том числе по размеру дивиденда по акциям общества и порядку его выплаты, и убытков общества по результатам финансового года.
4. Избрание членов совета директоров общества.
5. Избрание членов ревизионной комиссии общества.

Акционеры ОАО «Средняя Волга» могут ознакомиться с материалами, подлежащими предоставлению акционерам при подготовке к проведению годового общего собрания акционеров Общества, по адресу: г. Ульяновск, ул. Кирова, 57, юридический отдел в рабочее время (кроме выходных и праздников) с 08.00 до 12.00 и с 13.00 до 15.00 по местному времени.

Для участия в собрании акционеров ОАО «Средняя Волга» необходимо иметь паспорт, а для представителей акционеров - паспорт и доверенность, оформленную в соответствии с законодательством.

Справки по телефону (8422) 32-01-91.

Извещение о согласовании проекта межевания и границы земельного участка

Кадастровым инженером Вилковой С.А., номер квалификационного аттестата 73-11-47, работающей в ООО «Землеустроитель», 433750, г. Барыш, ул. Красноармейская 45, тел. (884253) 21-8-79, zem73stroi@mail.ru, в отношении земельного участка с кадастровым номером 73:02:010701:1, расположенного по адресу: Ульяновская область, Барышский район, СПК «Луч», выполняются кадастровые работы по подготовке проекта межевания земельного участка, расположенного в северной части кадастрового квартала 73:02:010701:1, в границах СПК «Луч» Барышского района Ульяновской области, выделяемого в счет одной земельной доли.

Заказчиком проекта межевания является Нагаев Р.Р. (Ульяновская обл., Барышский район, с. Ляховка, ул. Молодежная, д. 1, тел. 8425354116. С проектом межевания земельного участка можно ознакомиться по адресу: 433750, Ульяновская область, г. Барыш, ул. Красноармейская, дом 45 со дня опубликования данного извещения до 08 июля 2015 г. Обоснованные возражения относительно размера и местоположения границ земельного участка, выделяемого в счет земельной доли, принимаются с 09 июня 2015 года по 08 июля 2015 года по адресу: 433750, Ульяновская область, г. Барыш, ул. Красноармейская, дом 45.

При проведении согласования местоположения границ при себе необходимо иметь документ, удостоверяющий личность, или доверенность, а также документы о правах на земельный участок.

Извещение о согласовании проекта межевания и границы земельного участка

Кадастровым инженером Вилковой С.А., номер квалификационного аттестата 73-11-47, работающей в ООО «Землеустроитель», 433750, г. Барыш, ул. Красноармейская, 45, тел. 8 (84253) 21-8-79, zem73stroi@mail.ru, в отношении земельного участка с кадастровым номером 73:02:014801:1, расположенного по адресу: Ульяновская область, Барышский район, СПК «Барышский», выполняются кадастровые работы по подготовке проекта межевания земельного участка, расположенного в южной части кадастрового квартала 73:02:014801, в границах СПК «Барышский» Барышского района Ульяновской области, выделяемого в счет одной земельной доли.

Заказчиком проекта межевания является Тяжеломова А.А. (Ульяновская обл., Барышский район, поселок Земляничный, ул. Жданова 35, тел. 9278175304. С проектом межевания земельного участка можно ознакомиться по адресу: 433750, Ульяновская область, г. Барыш, ул. Красноармейская, дом 45 со дня опубликования данного извещения до 08 июля 2015 г. Обоснованные возражения относительно размера и местоположения границ земельного участка, выделяемого в счет земельной доли, принимаются с 09 июня 2015 года по 08 июля 2015 года по адресу: 433750, Ульяновская область, г. Барыш, ул. Красноармейская, дом 45.

При проведении согласования местоположения границ при себе необходимо иметь документ, удостоверяющий личность, или доверенность, а также документы о правах на земельный участок.

Извещение о согласовании проекта межевания земельного участка.

Заказчиком работ по подготовке проекта межевания земельных участков является: Низамов Наиль Хадиуллович, Ульяновская область, Новомалыклинский район, с. Абдреево, ул. 50 лет Победы, д. 6.

Проект межевания земельных участков подготовлен кадастровым инженером Слеповым Игорем Владимировичем (квалификационный аттестат 73-11-131, адрес: 433560, Ульяновская область, Новомалыклинский район, с. Новая Малыкла, ул. Молодежная, д. 8, кв. 1, адрес электронной почты: Slepov.Igor @ bk.ru, тел. 89063942779) в отношении земельного участка площадью 440000 кв. м, расположенного по адресу: Ульяновская область, Новомалыклинский район, в 650 м на северо-запад от с. Абдреево, образованного путем выдела в счет земельных долей из земельного участка с кадастровым номером 73:10:051101:1 в границах СПК «Алга» Новомалыклинского района Ульяновской области.

С проектом межевания земельных участков можно ознакомиться по адресу: 433560, Ульяновская область, Новомалыклинский район, с. Новая Малыкла, ул. Советская, д. 27 в течение тридцати дней со дня опубликования извещения ежедневно с 9.00 до 12.00 и с 14.00 до 17.00, кроме субботы и воскресенья.

Обоснованные возражения, предложения по доработке проекта межевания земельных участков от заинтересованных лиц относительно размера и местоположения образуемого земельного участка, выделяемого в счет земельных долей, направлять в течение тридцати дней со дня опубликования извещения по адресу: 433560, Ульяновская область, Новомалыклинский район, с. Новая Малыкла, ул. Советская, д. 27 (кадастровому инженеру Слепову И.В.).

УВАЖАЕМЫЕ ЖИТЕЛИ И ГОСТИ НИКОЛАЕВСКОГО РАЙОНА!

В период с 9 по 15 июня на территории лесного фонда Сайманского участкового лесничества Николаевского лесничества в целях локализации и ликвидации очагов шелкопряда-монашенки будет проводиться обработка насаждений пестицидами, наземным способом. В период обработки запрещается пребывание населения, сбор грибов и ягод, выпас скота, размещение пчелосемей.

Карантинные мероприятия на территории Сайманского участкового лесничества в кварталах 21, 22, 27 предусматривают запрет на пребывание людей, сбор грибов и ягод, выпас скота до 20 июня 2015 года, обеспечение погранично-защитной зоны для пчел не менее 3 - 4 км, ограничение лета пчел после обработки 24 - 48 часов.

Карантинные мероприятия на территории Сайманского участкового лесничества в кварталах 19, 20, 23-26, 28-32, 38 предусматривают запрет на пребывание людей, сбор грибов и ягод, выпас скота до 5 июля 2015 года, обеспечение погранично-защитной зоны для пчел не менее 3 - 4 км, ограничение лета пчел после обработки 48 - 72 часов.

Ответственный орган исполнительной власти: департамент лесного хозяйства Ульяновской области, 432030, г. Ульяновск, ул. Подлесная, д. 24. Тел. РДС 8 (8422) 46-91-27. Тел. 8 (8422) 38-47-50.

ИЗВЕЩЕНИЕ ОБ АУКЦИОНЕ ПО ПРОДАЖЕ НЕДВИЖИМОГО ИМУЩЕСТВА, ПРИНАДЛЕЖАЩЕГО ОТКРЫТОМУ АКЦИОНЕРНОМУ ОБЩЕСТВУ

«Волжская территориальная генерирующая компания»

I. Организатор аукциона: Ульяновский филиал ОАО «Волжская ТГК»
Юридический адрес: 443100, г. Самара, ул. Маяковского, 15.
Почтовый адрес: 432042, г. Ульяновск, ул. Промышленная, 5.
Телефоны: 8 (8422) 61-83-45, 8 (9603) 72-45-51, e-mail E.Kornoukhova@ies-holding.com.
Контактное лицо: Корноухова Екатерина Александровна

II. Продавец: ОАО «Волжская ТГК»
Юридический адрес: 443100, г. Самара, ул. Маяковского, 15.
Почтовый адрес: 443100, г. Самара, ул. Маяковского, 15.
Телефоны: 8 (8422) 61-83-45, 8 (9603) 72-45-51, e-mail: E.Kornoukhova@ies-holding.com.

Предмет аукциона: право приобретения объектов недвижимого имущества, принадлежащих ОАО «Волжская ТГК» (далее - Имущество):

№ лота	Наименование	Свидетельство о регистрации права собственности	Краткие характеристики	Начальная цена/руб.	Шаг повышения /руб.
Имущество Ульяновского филиала ОАО «Волжская ТГК»					
1	Административно-бытовой корпус центрального ЭР	73АТ №767433 05.09.2008г.	Назначение: нежилое, площадь застройки 525,69	14 765 000,00	100000,00
	Земельный участок	73АА №041123 от 15.07.2010 г.	Категория земель: земли населенных пунктов, разрешенное пользование: под административно-бытовым корпусом центральной ЭР общая площадь 1421,00 кв.м.		
2	Незавершённый строительством комплекс зданий - Насосная станция №9, расположенное по адресу: Ульяновская область, г. Ульяновск, с. Белый ключ, ул. Ключевая, д. 5.	73-АТ №975648 от 16.11.2009 г.	Литера 1А, 1А1, 2А, 3А, 3А1, 1. Площадь застройки 1344,70 кв.м	16 267 000,00	100000,00
3	Незавершённое строительством рыбное хозяйство Ульяновской теплоцентрали-2, расположенное по адресу: Ульяновская область, г.Ульяновск, 28-й проезд Инженерный, д. 3.	73 АТ №374144 от 26.01.2006 г.	Назначение: нежилое, литеры 1А, 1А1, 1А2, 2А, 3А, 1Г, 1-4. Площадь застройки 30 910,34 кв.м	33 642 095,00	500000,00

Аукцион проводится открытым по составу участников с открытой формой подачи предложений по цене.

Предварительное ознакомление претендентов с информацией об Имуществе, документацией по аукциону (форма заявки, положение об организации продажи на аукционе, проект договора купли-продажи и иные сведения), разъяснение порядка проведения аукциона и прием заявок на участие в аукционе производится по адресу: г. Ульяновск, ул. Промышленная, 5, тел. 89603724551 в рабочие дни с 08.00 до 17.00 (пятница с 08.00 до 16.00) по московскому времени с 06.07.2015 г. по 03.08.2015 г. включительно, контактное лицо: Корноухова Екатерина Александровна.

Кроме того, документация может быть направлена претенденту по его письменному запросу, направленному по адресу организатора аукциона:

- для юридических лиц - на фирменном бланке с указанием реквизитов;
- для физических лиц - с указанием контактной информации.

Для участия в аукционе претендент должен внести задаток в размере 5 (пяти) процентов от начальной цены лота, на приобретение которого он претендует (НДС не облагается), в срок не позднее 31.07.2015 г. Задаток перечисляется на расчетный счет организатора аукциона с обязательным указанием в платежном поручении сведений:

«Задаток за участие в аукционе по продаже имущества ОАО «Волжская ТГК» (объект: административно-бытовой корпус и земельный участок, расположенные по адресу: г. Ульяновск, ул. Федерации 60а, лот №1)»;

«Задаток за участие в аукционе по продаже имущества ОАО «Волжская ТГК» (объект: незавершенный строительством комплекс зданий - насосная станция №9, Ульяновская область, г. Ульяновск, с. Белый ключ, ул. Ключевая, д. 5, лот № 2)»;

«Задаток за участие в аукционе по продаже имущества ОАО «Волжская ТГК» (объект: незавершенное строительством рыбное хозяйство Ульяновской теплоцентрали-2 Ульяновская область, г. Ульяновск, 28-й проезд Инженерный, д. 3, лот №3)».

Банковские реквизиты Организатора аукциона:
Полное наименование организации: Открытое акционерное общество «Волжская территориальная генерирующая компания»
443100, г. Самара, ул. Маяковского,15
ОГРН 1056315070350
Ульяновский филиал ОАО «Волжская ТГК»
Почтовый адрес получателя: 432042, г. Ульяновск, ул. Промышленная, 5
ИНН 6315376946 КПП 732743001
р/с 40702810769000060190
в Отделении №8588 Сбербанка России г. Ульяновск
к/с 30101810000000000602
БИК 047308602

В наименовании платежа следует указать:

«Перечисляется задаток за участие в аукционе по продаже имущества ОАО «Волжская ТГК» (объект: административно-бытовой корпус и земельный участок, расположенные по адресу: г. Ульяновск, ул. Федерации 60а, лот №1)»;

«Перечисляется задаток за участие в аукционе по продаже имущества ОАО «Волжская ТГК» (объект: незавершенный строительством комплекс зданий - насосная станция №9, Ульяновская область, г. Ульяновск, с. Белый ключ, ул. Ключевая, д. 5, лот № 2)»;

«Перечисляется задаток за участие в аукционе по продаже имущества ОАО «Волжская ТГК» (объект: незавершенное строительством рыбное хозяйство Ульяновской теплоцентрали-2 Ульяновская область, г. Ульяновск, 28-й проезд Инженерный, д.3, лот №3)».

Заявка на участие в аукционе принимается с комплектом указанных в настоящем извещении документов и их описью. Заявка и опись документов должны быть предоставлены в двух экземплярах. Ответственность за своевременную доставку заявки и документов, необходимых для участия в аукционе, возлагается на претендента.

К заявке прилагается копия платежного поручения с отметкой банка об исполнении, подтверждающего внесение претендентом установленной суммы задатка на вышеуказанный расчетный счет. В случае если Претендент не станет победителем аукциона, задаток ему возвращается в течение 10 дней с момента подписания протокола об итогах аукциона.

Юридические лица дополнительно прилагают к заявке:

- нотариально заверенные копии учредительных документов;
- нотариально заверенные копии свидетельств о регистрации юридического лица и о постановке на учет в налоговом органе;
- заверенные претендентом документы, подтверждающие назначение на должность (и срок полномочий) лиц, имеющих право действовать от имени юридического лица без доверенности;
- бухгалтерский баланс (формы №1, №2) на последнюю отчетную дату (или за время существования юридического лица), заверенный организацией;
- письменное решение соответствующего органа управления претендента, разрешающее приобретение имущества, если это требуется в соответствии с учредительными документами (оригинал).
- реквизиты для возврата задатка.
- выписка из Единого государственного реестра юридических лиц, датированная не ранее пяти дней до подачи заявки.

Перечень прилагаемых к заявке дополнительных документов, подаваемых физическими лицами:

- копия паспорта или копия иного удостоверения личности.
- нотариально заверенное согласие супруга (в случае, если претендент не состоит в зарегистрированном браке - заявление о том, что претендент не состоит в зарегистрированном браке);
- реквизиты для возврата задатка;

Индивидуальные предприниматели (далее - ИП) дополнительно представляют следующие документы:

- нотариально заверенная копия свидетельства о регистрации;
- нотариально заверенная копия свидетельства о постановке ИП на учет в налоговый орган.
- нотариально заверенное согласие супруга (в случае, если претендент не состоит в зарегистрированном браке - заявление о том, что претендент не состоит в зарегистрированном браке);
- реквизиты для возврата задатка;
- выписка из Единого государственного реестра индивидуальных предпринимателей, датированная не ранее пяти дней до подачи Заявки.

В случае подачи заявки представителем, он должен предъявить надлежащим образом оформленный документ (доверенность), удостоверяющий его право действовать от имени заявителя (с документами, удостоверяющими его личность).

Дата признания претендентов участниками аукциона: 04.08.2015 г. в 10 часов 00 минут.

На аукцион допускаются только участники, прошедшие процедуру регистрации и имеющие право или документально оформленные полномочия на подписание протокола об итогах аукциона и договора купли-продажи имущества.

Победителем аукциона признается участник, предложивший наиболее высокую цену за предмет торгов. В день проведения аукциона Организатор аукциона и победитель подписывают протокол об итогах аукциона.

Договор купли-продажи имущества заключается между продавцом и победителем аукциона в течение 20 (двадцати) дней с даты подведения итогов аукциона. В случае уклонения победителя аукциона от подписания протокола об итогах аукциона или договора купли-продажи, он утрачивает сумму внесенного им задатка и лишается статуса победителя аукциона.

Аукцион состоится 05.08.2015 г. в 10 часов 00 минут по московскому времени по адресу: г. Ульяновск ул. Промышленная, 5, 358 кабинет - зал конференции

Регистрация участников аукциона проводится 04.08.2015 г. в 10 00 по московскому времени по адресу: г. Ульяновск ул. Промышленная, 5, 358 кабинет - зал конференции.

ВНИМАНИЕ: Организатор аукциона имеет право отказаться от проведения аукциона не позднее, чем за 3 (три) дня до даты его проведения, не неся никакой ответственности перед участниками аукциона или третьими лицами, которым такое действие может принести убытки. Организатор аукциона незамедлительно в письменной форме уведомляет всех участников аукциона (претендентов) об отказе от проведения аукциона. В этом случае организатор аукциона возвращает участникам аукциона (претендентам) внесенные ими в качестве задатка денежные средства в течение 10 (десяти) банковских дней со дня отказа от проведения аукциона.

Ульяновская ПРАВДА

Адрес редакции, адрес издателя: 432017, г. Ульяновск